



ЈАВНО ПРЕДУЗЕЋЕ  
ПУТЕВИ СРБИЈЕ

УП  
ЈАВНО ПУТЕВИ СРБИЈЕ  
Број 983-14997/24-7  
Датум 09-07-2024  
Београд, Булевар краља Александра 282

# ПРОГРАМ ПОСЛОВАЊА ЈП „ПУТЕВИ СРБИЈЕ“ ЗА 2024. ГОДИНУ

Пословно име: ЈП „Путеви Србије“  
Седиште: Београд  
Претежна делатност: 4211 Изградња путева и аутопутева  
Матични број: 20132248  
ПИБ: 104260456  
ЈББК: 11001  
Надлежно министарство: Министарство привреде

Београд

Јули 2024. године



## САДРЖАЈ

Страна

### ОСНОВНИ ПОДАЦИ О ЈП „ПУТЕВИ СРБИЈЕ“

|  |     |
|--|-----|
| УВОД .....   | 1   |
| 1. МИСИЈА, ВИЗИЈА, ЦИЉЕВИ .....  | 26  |
| 2. ОРГАНИЗАЦИОНА СТРУКТУРА – ШЕМА .....  | 34  |
| 3. ОСНОВЕ ЗА ИЗРАДУ ПРОГРАМА ПОСЛОВАЊА ЗА 2024. ГОДИНУ .....   | 37  |
| 4. ПОСЛОВНЕ АКТИВНОСТИ ЗА 2024. ГОДИНУ .....   | 48  |
| 5. ФИНАНСИЈСКИ ПОКАЗАТЕЉИ СА ИНДИКАТОРИМА ЗА МЕРЕЊЕ<br>ЕФИКАСНОСТИ ПОСЛОВАЊА У 2024. ГОДИНИ .....  | 149 |
| 6. ПОЛИТИКА ЗАРАДА И ЗАПОШЉАВАЊА .....   | 159 |
| 7. ЗАДУЖЕНОСТ .....  | 170 |
| 8. ФИНАНСИЈСКА СРЕДСТВА ЗА НАБАВКУ ДОБАРА, РАДОВА И<br>УСЛУГА ЗА ОБАВЉАЊЕ ДЕЛАТНОСТИ, ТЕКУЋЕ И<br>ИНВЕСТИЦИОНО ОДРЖАВАЊЕ И СРЕДСТВА ЗА ПОСЕБНЕ<br>НАМЕНЕ ..... | 171 |
| 9. КРИТЕРИЈУМИ ЗА КОРИШЋЕЊЕ СРЕДСТАВА ПРЕМА ЧЛАНУ 60<br>ЗАКОНА О ЈАВНИМ ПРЕДУЗЕЋИМА.....   | 225 |
| 10. ЦЕНЕ .....   | 226 |
| 11. КОРПОРАТИВНО УПРАВЉАЊЕ .....   | 229 |
| 12. УПРАВЉАЊЕ РИЗИЦИМА .....   | 231 |
| 13. ЗАКОНОДАВНЕ АКТИВНОСТИ .....   | 244 |
| 14. ОБРАЗЛОЖЕЊЕ .....  | 248 |



## ОСНОВНИ ПОДАЦИ О ЈП "ПУТЕВИ СРБИЈЕ"

|                        |  |
|------------------------|--|
| Пословно име:          | Јавно предузеће "Путеви Србије"                                      |
| Скраћено пословно име: | ЈП "Путеви Србије"   |
| Оснивач:               | Република Србија   |
| В.д. директора:        | Зоран Дробњак, дипл.грађ.инж. – вршилац дужности                     |
| Делатност:             | Управљање државним путевима  |
| Шифра делатности:      | 4211 Изградња путева и аутопутева                                    |
| Матични број:          | 20132248   |
| ПИБ:                   | 104260456  |
| ЈББК:                  | 11001  |
| Надлежно министарство: | Министарство привреде  |
| Седиште:               | Београд, Булевар краља Александра бр.282                             |
| Телефон:               | 011/30-40-701  |
| Факс:                  | 011/30-40-614  |
| Интернет презентација: | <a href="http://www.putevi-srbije.rs">www.putevi-srbije.rs</a>       |
| E-mail:                | <a href="mailto:office@putevi-srbije.rs">office@putevi-srbije.rs</a> |

**Законом о јавним путевима** ("Сл.гласник РС" бр.101/05, 123/07, 101/11, 93/12 и 104/13), који је ступио на снагу 1. јануара 2006. године, утврђено је да делатност **управљања државним путевима** обавља јавно предузеће које оснива Влада.

**Влада је донела Одлуку о оснивању Јавног предузећа за управљање државним путевима ЈП "ПУТЕВИ СРБИЈЕ"** ("Сл.гласник РС" бр.115/05).

На основу Одлуке и Статута, Јавно предузеће је уписано у регистар привредних субјеката по решењу Агенције за привредне регистре БД 108625/06, **23.02.2006. године**.

**До почетка рада ЈП "Путеви Србије", послове управљања државним путевима вршила је Републичка дирекција за путеве.**

Решењем Владе Републике Србије бр. 119-9018/2007-1 од 27.12.2007. године, за **генералног директора** ЈП "Путеви Србије" именован је Зоран Дробњак, дипл.грађ.инж.

Решењем Владе Републике Србије бр. 119-10188/2013-1 од 28.11.2013. године („Сл.гласник РС“ бр.105/13 за **вршиоца дужности директора** ЈП „Путеви Србије“ именован је Зоран Дробњак, дипл.грађ.инж., Решењем Владе Републике Србије („Сл.гласник РС“ бр.88/17, 144/20) именован је **Надзорни одбор** ЈП „Путеви Србије“, чији је председник Милош Адамовић, дипл. економиста.

Влада Републике Србије донела је Одлуку о усклађивању пословања ЈП „Путеви Србије“ са Законом о јавним предузећима 05 број 023-9226/2016 од 5. октобра 2016. године („Сл.гласник РС“ бр.82/16).

Народна скупштина Републике Србије на седници одржаној дана 25. маја 2018. године донела је **Закон о путевима**. Указ о проглашењу Закона о путевима донет је 31. маја 2018. године.

Закон о путевима објављен је у „Сл.гласнику РС“ бр.41/18.

**Закон о накнадама за коришћење јавних добара** („Сл.гласник РС“ бр.95/18) у примени је од 1. јануара 2019. године, док је Закон о измени Закона о накнадама за коришћење јавних добара објављен у „Сл.гласнику РС“ бр.49/19, 86/19, 156/20, 15/21, 15/23, 92/23 и 120/23.

## УВОД

Према Закону о путевима, **путеви** као добра у општој употреби **државна** су својина.

**Мрежом државних путева I и II реда управља ЈП "Путеви Србије"**. Путна мрежа чини једну од највећих капиталних вредности у Србији.

Друмски саобраћај представља основни вид превоза код нас – путевима се превезе 80% до 90% целокупног транспорта робе и путника.

Путним правцима преко наше земље омогућено је успостављање најкраћих и најефикаснијих веза Западне и Централне са Јужном и Југоисточном Европом. Такав положај пружа нашој земљи изузетне погодности кроз фактор најкраћих растојања, што је компаративна предност у односу на суседне земље.

Као што је Законом о јавним предузећима предвиђено, Програм пословања „садржи, нарочито: планиране изворе прихода и позиције расхода по наменама; планиране набавке, план инвестиција, планирани начин расподеле добити, односно планирани начин покрића губитка; елементе за целовито сагледавање политике цена производа и услуга, план зарада и запошљавања; критеријуме за коришћење средстава за помоћ, спортске активности, пропаганду и репрезентацију“.

*(извод из члана 60. Закона о јавним предузећима)*

Програм пословања ЈП "Путеви Србије" за 2024. годину урађен је у складу са:

- Законом о јавним предузећима („Сл.гласник РС“ бр.15/16 и 88/19)
- Законом о путевима („Сл.гласник РС“ бр. 41/18 и 95/18-др.закон)
- Законом о накнадама за коришћење јавних добара („Сл.гласник РС“ бр. 95/18, 49/19, 86/19 – усклађени дин.изн, 156/20–усклађени дин.изн., 15/21–доп. усклађених.дин.изн., 15/23 – усклађени дин.изн., 92/23 и 120/23)
- Уредбом о утврђивању елемената годишњег програма пословања за 2024. годину, односно трогодишњег програма пословања за период 2024 – 2026. године јавних предузећа и других облика организовања који обављају делатност од општег интереса, коју је донела Влада Републике Србије на седници одржаној 20. октобра 2023. године (05 Број: 110-9912/2023), „Сл.гласник РС“ бр.89/23 и Уредбом о измени и допуни Уредбе о утврђивању елемената годишњег програма пословања за 2024. годину, односно трогодишњег програма пословања за период 2024 – 2026. године јавних предузећа и других облика организовања који обављају делатност од општег интереса („Сл.гласник РС“ бр.104/23)
- Смерницама за израду годишњег програма пословања за 2024. годину, односно трогодишњег програма пословања за период 2024 - 2026. године јавних предузећа и других облика организовања који обављају делатност од општег интереса, које чине саставни део Уредбе
- Упутством за припрему буџета Републике Србије за 2024. годину и пројекција за 2025. и 2026. годину, које на основу члана 35. Закона о буџетском систему доноси Министар финансија (објављено на интернет страници Министарства финансија, 5. јула 2023.)
- Ревидираном фискалном стратегијом за 2024. годину са пројекцијама за 2025. и 2026. годину, коју је усвојила Влада 5. октобра 2023. године („Сл.гласник РС“ бр.86/23)

- Законом о буџету Републике Србије за 2024. годину („Сл.гласник РС“ бр.92/23)
- Дугорочним и средњорочним планом пословне стратегије и развоја ЈП „Путеви Србије“ за период 2017 – 2027. године (14.12.2017.)
- Законом о буџетском систему („Сл.гласник РС“ бр.54/09, 73/10, 101/10, 101/11, 93/12, 62/13, 63/13-исправка, 108/13, 142/14, 68/15-др.закон, 103/15, 99/16, 113/17, 95/18, 31/19, 72/19, 149/20, 118/21, 132/22 и 92/23)
- Одлуком о критеријумима и мерилима за утврђивање висине накнаде за рад у надзорним одборима јавних предузећа, 05 Број: 121-11800/2016 од 15. децембра 2016. године („Сл.гласник РС“ бр.102/16)
- Генералним мастер планом развоја транспорта у Републици Србији од 2009. до 2027. године
- Колективним уговором за ЈП „Путеви Србије“ – Влада дала сагласност 04.07.2024. године (953-14912 од 09.07.2024.)
- Политиком транспорта у Европи до 2050. године
- Европском стратегијом за мобилност са ниским нивоима емисије
- Европским зеленим договором
- Стратегијом развоја вештачке интелигенције у Републици Србији за период 2020-2025. године
- Стратегијом одрживог урбаног развоја Републике Србије до 2030. године („Сл.гласник РС“ бр.47/19)
- Стратегијом безбедности саобраћаја Републике Србије за период од 2023. до 2030. године са Акционим планом за 2023. до 2025. године, коју је усвојила Влада 28. септембра 2023. године

Програм пословања ЈП "Путеви Србије" за 2024. годину базира се на смерницама из важећег Плана развоја железничког, друмског, водног, ваздушног и интермодалног транспорта у Републици Србији за период од 2015. до 2020. године, Просторним планом Републике Србије 2010-2020, као и Закључцима Владе Републике Србије којима се поједини пројекти изградње и реконструкције јавне линијске инфраструктуре препознају као пројекти од посебног значаја за Републику Србију.

У планирању се такође фокусирамо на оквир који је дат у нацрту Просторног плана Републике Србије од 2021. до 2035. године.

#### **ПРАВНИ ОСНОВ за доношење Програма пословања**

- Закон о јавним предузећима (члан 59.) ("Сл.гласник РС", бр.15/16 и 88/19)
- Закон о путевима (члан 12.) ("Сл.гласник РС", бр.41/18 и 95/18-др.закон)
- Статут ЈП „Путеви Србије“ (члан 54.)

Надзорни одбор доноси годишњи Програм пословања.

Програм се доставља надлежном министарству (Министарство привреде).

Влада Србије даје сагласност на Програм пословања, након добијених позитивних мишљења министарстава и Секретаријата за законодавство.

Решење о давању сагласности на Програм пословања објављује се у „Службеном гласнику Републике Србије“.

## ОПИС ПОСЛА И ДЕЛАТНОСТ

Дати су у Закону о путевима и Статуту ЈП "Путеви Србије".

ЈП обавља делатност управљања државним путевима, која обухвата:

- коришћење државног пута (организовање и контрола наплате накнаде за употребу државног пута, вршење јавних овлашћења и сл.)
- заштита државног пута
- вршење инвеститорске функције на изградњи и реконструкцији државног пута
- организовање и обављање стручних послова на изградњи, реконструкцији, одржавању и заштити државног пута
- уступање радова на одржавању државног пута
- организовање стручног надзора над изградњом, реконструкцијом, одржавањем и заштитом државног пута
- планирање изградње, реконструкције, одржавања и заштите државног пута
- означавање државног пута и вођење евиденције о државним путевима и о саобраћајно-техничким подацима за те путеве
- управљање саобраћајем и организовање и обављање бројања возила на државном путу.

Претежна делатност је изградња саобраћајница.

ЈП може да обавља и друге делатности, у складу са законом и оснивачким актом.

ЈП обавља послове спољнотрговинског промета из оквира регистроване делатности.

ЈП је дужно да обезбеди трајно, непрекидно и квалитетно одржавање и заштиту државног пута и да омогући несметано и безбедно одвијање саобраћаја на њему.

## МРЕЖА ПУТЕВА

Србија се налази на раскршћу важних путева, који повезују Исток са Западом и део југа Европе са земљама Европске Уније.

На основу Референтног система ЈП „Путеви Србије“ (верзија ОКТОБАР 2023. године) укупна дужина мреже државних путева Републике Србије износи 16.999,2 км, и то: државни путеви IA реда (ауто-путеви) 1.080,1 км, државни путеви IB реда 4.479,2 км, државни путеви IIА реда 7.928,3 км и државни путеви IIБ реда 3.511,6 км.

Дана 20.03.2024. године Влада Србије донела је **Уредбу о изменама и допунама Уредбе о категоризацији државних путева** („Сл.гласник РС“ бр.24/24). Овом Уредбом категоризују се државни путеви I реда и државни путеви II реда на територији Републике Србије.

Државни путеви I реда категоризују се као државни путеви IA реда, државни путеви IIА реда и државни путеви IIБ реда. Државни путеви II реда категоризују се као државни путеви IIА реда и државни путеви IIБ реда.

На основу Закона о путевима, путеви су државна својина. На основу Уредбе о категоризацији државних путева („Службени гласник РС“, број 24/24) утврђен је списак државних путева Републике Србије. Државни путеви са овог списка улазе у састав Референтног система мреже државних путева.

У наставку се даје списак државних путева, према Уредби о категоризацији државних путева („Сл.гласник РС“ бр.87/23 и 24/24); наведени путеви у Уредби су у надлежности ЈП „Путеви Србије“.

## Државни путеви IA реда

| Редни број | Ознака пута | ОПИС   |
|------------|-------------|--|
| 1.         | A1          | државна граница са Мађарском (гранични прелаз Хоргош) - Нови Сад - Београд - Ниш - Врање - државна граница са Северном Македонијом (гранични прелаз Прешево) |
| 2.         | A2          | Београд - Обреновац - Лајковац - Љиг - Горњи Милановац - Прељина - Чачак - Пожега - Ариље - Ивањица - државна граница са Црном Гором                         |
| 3.         | A3          | државна граница са Хрватском (гранични прелаз Батровци) - Београд  |
| 4.         | A4          | Ниш - Пирот - Димитровград - државна граница са Бугарском (гранични прелаз Градина)  |
| 5.         | A5          | Појате-Крушевац-Краљево-Прељина  |
| 6.         | A6          | Нови Сад - Зрењанин - Београд  |
| 7.         | A7          | Кузмин - Сремска Рача - државна граница са Босном и Херцеговином (гранични прелаз Сремска Рача)  |
| 8.         | A8          | Рума-Шабац   |
| 9.         | A9          | Бубањ Поток - Панчево - државна граница са Румунијом   |
| 10.        | A10         | Веза са државним путем А2 (Пожега) - Севојно - државна граница са Босном и Херцеговином (гранични прелаз Котроман)   |
| 11.        | A11         | Веза са државним путем А9 - Панчево - веза са државним путем А1 (Батајница)  |
| 12.        | A12         | Веза са државним путем А1 (петља Мeroшина) - Мeroшина-Прокупље - Куршумлија - административна линија АП Косово и Метохија (Мердаре)                          |

## Државни путеви IМ реда – мотопутеви

| Редни број | Ознака пута | ОПИС   |
|------------|-------------|--|
| 1.         | M1          | Државна граница са Мађарском (гранични прелаз Бачки Брег) - Сомбор - Кула - Врбас - Србобран - Бечеј - Нови Бечеј - Кикинда - Државна граница са Румунијом (гранични прелаз Српска Црња) |
| 2.         | M2          | Веза са државним путем А1 (петља Нови Сад југ) - Нови Сад - Ириг - Рума - веза са државним путевима А3 и А8 (петља Рума)   |
| 3.         | M3          | Веза са државним путем А8 (Шабац) - Лозница  |
| 4.         | M4          | Бадовинци - Слеччевић  |
| 5.         | M5          | Нови Бечеј - Зрењанин  |
| 6.         | M6          | Београд (петља Ковилово) - Панчево (веза са државним путевима I Б 10 и II А130)  |
| 7.         | M7          | Веза са државним путем А1 (петља Пожаревац) - Пожаревац - Велико Градиште - Голубац - Доњи Милановац - Брза Паланка  |
| 8.         | M8          | Кладово - Неготин - Зајечар  |
| 9.         | M9          | Ваљево - Лајковац - веза са државним путем А2 (петља Лајковац)   |
| 10.        | M10         | Веза са државним путем А2 - Лазаревац - Аранђеловац - Рача - Свилајнац - Деспотовац - Бор - Зајечар  |
| 11.        | M11         | Веза са државним путем А1 и А3 (петља Београд) - петља Аеродром - петља Мостар - веза са државним путем А1 и А9 (петља Бубањ поток)  |
| 12.        | M12         | Веза са државним путем М11 (петља Аеродром) - Аеродром "Никола Тесла"  |
| 13.        | M13         | Веза са државним путем А1 (петља Мали Пожаревац) - Младеновац - Аранђеловац (веза са државним путем М 10)  |
| 14.        | M14         | Топола-Крагујевац  |
| 15.        | M15         | Веза са државним путем А1 (петља Баточина) - Баточина - Крагујевац - Кнић - веза са државним путем А5 (петља Катрга)   |
| 16.        | M16         | Веза са државним путем А1 (Параћин) - Зајечар - гранични прелаз Вршка Чука   |
| 17.        | M17         | Веза са државним путем А5 - Краљево - Рашка - Нови Пазар   |
| 18.        | M18         | Нова Варош - Сјеница - Нови Пазар  |
| 19.        | M19         | Рашка - административна линија АП Косово и Метохија (Јариње)   |



## Државни путеви IБ реда

| Редни број | Ознака пута | ОПИС   |
|------------|-------------|--|
| 1.         | 10          | Панчево - Вршац - државна граница са Румунијом (гранични прелаз Ватин)   |
| 2.         | 11          | државна граница са Мађарском (гранични прелаз Келебија) - Суботица - веза са државним путем А1   |
| 3.         | 12          | Суботица - Сомбор - Озаци - Бачка Паланка - Нови Сад - Зрењанин - Житиште - Нова Црња - државна граница са Румунијом (гранични прелаз Српска Црња)   |
| 4.         | 13          | Хоргош - Кањижа - Нови Кнежевац - Чока - Кикинда - Зрењанин - Чента - Београд  |
| 5.         | 14          | Панчево-Ковин-Раља - веза са државним путем 33   |
| 6.         | 15          | државна граница са Мађарском (гранични прелаз Бачки Брег) - Бездан - Сомбор - Кула - Врбас - Србобран - Бечеј - Нови Бечеј - Кикинда - државна граница са Румунијом (гранични прелаз Наково) |
| 7.         | 16          | државна граница са Хрватском (гранични прелаз Бездан) - Бездан   |
| 8.         | 17          | државна граница са Хрватском (гранични прелаз Богојево) - Српски Милетић   |
| 9.         | 18          | Зрењанин - Сечањ - Пландиште - Вршац - Стража - Бела Црква - државна граница са Румунијом (гранични прелаз Калуђерово)   |
| 10.        | 19          | веза са државним путем 12 - Нештин - Ердевик - Кузмин - државна граница са Босном и Херцеговином (гранични прелаз Сремска Рача)  |
| 11.        | 20          | веза са државним путем А3 - Сремска Митровица - Богатић - државна граница са Босном и Херцеговином (гранични прелаз Бадовинци)   |
| 12.        | 21          | Нови Сад - Ириг - Рума - Шабац - Коцељева - Ваљево - Косјерић - Пожега - Ариље - Ивањица - Сјеница   |
| 13.        | 22          | Београд - Љиг - Горњи Милановац - Прељина - Краљево - Рашка - Нови Пазар - Рибариће - државна граница са Црном Гором (гранични прелаз Мехов Крш)   |
| 14.        | 23          | Појате - Крушевац - Краљево - Прељина - Чачак - Пожега - Ужице - Чајетина - Нова Варош - Пријепоље - државна граница са Црном Гором (гранични прелаз Гостун)                                 |
| 15.        | 24          | Крагујевац-Краљево   |
| 16.        | 25          | Мали Пожаревац - Младеновац - Топола - Крагујевац  |
| 17.        | 26          | Београд-Обреновац-Шабац-Лозница - државна граница са Босном и Херцеговином (гранични прелаз Мали Зворник)  |
| 18.        | 27          | државна граница са Босном и Херцеговином (гранични прелаз Трбушница) - Лозница - Осечина - Ваљево - Лајковац - Ћелије - Лазаревац - Аранђеловац - Крчевац - Топола - Рача - Свилајнац        |
| 19.        | 28          | Мали Зворник - Љубовија - Рогачица - Костојевићи - Ужице - Сушица - Кремна - државна граница са Босном и Херцеговином (гранични прелаз Котроман)   |
| 20.        | 29          | државна граница са Црном Гором (гранични прелаз Јабучка) - Пријепоље - Нова Варош - Сјеница - Нови Пазар   |
| 21.        | 30          | Ивањица-Ушће   |
| 22.        | 31          | Рашка - Лепосавић - Косовска Митровица - Вучитрн - Приштина - Урошевац - државна граница са Северном Македонијом (гранични прелаз Ђенерал Јанковић)  |

|     |    |   |
|-----|----|---|
| 23. | 32 | Рибариће - Зубин Поток - Косовска Митровица   |
| 24. | 33 | веза са државним путем А1 - Пожаревац-Кучево-Мајданпек-Неготин - државна граница са Бугарском (гранични прелаз Мокрање)   |
| 25. | 34 | Пожаревац - Велико Градиште - Голубац - Доњи Милановац - Поречки мост - веза са државним путем 35   |
| 26. | 35 | државна граница са Румунијом (гранични прелаз Ђердап) - Кладово - Неготин - Зајечар - Књажевац - Сврљиг - Ниш - Меровина - Прокупље - Куршумлија - Подујево - Приштина - Липљан - Штимље - Сува Река - Призрен - државна граница са Албанијом (гранични прелаз Врбница) |
| 27. | 36 | Параћин - Бољевац - Зајечар - државна граница са Бугарском (гранични прелаз Вршка Чука)   |
| 28. | 37 | Селиште-Бор-Зајечар   |
| 29. | 38 | Крушевац (Макрешане) - Блаце-Белољин  |
| 30. | 39 | Пирот-Бабушница-Власотинце-Лесковац-Лебане-Медвеђа-Приштина-Пећ - државна граница са Црном Гором (гранични прелаз Чакор)  |
| 31. | 40 | Владичин Хан - Сурдулица - државна граница са Бугарском (гранични прелаз Стрезимировци)   |
| 32. | 41 | Бујановац (веза са државним путем А1) - Гњилане-Урошевац-Штимље   |
| 33. | 42 | веза са државним путем 258 - Прешево - Гњилане - Приштина   |
| 34. | 45 | Долац-Ђаковица - државна граница са Албанијом (гранични прелаз Морина)  |
| 35. | 46 | Равни Гај - Кнић - Мрчајевци  |
| 36. | 47 | Београд (веза са државним путевима 10 и 13) - Београд (Богословија)   |

### Државни путеви III реда

| Редни број | Ознака пута | ОПИС  |
|------------|-------------|---|
| 1.         | 100         | Хоргош - Суботица - Бачка Топола - Мали Иђош - Србобран - Нови Сад - Сремски Карловци - Инђија - Стара Пазова - Београд                                       |
| 2.         | 101         | државна граница са Мађарском (гранични прелаз Бачки Виногради) - Бачки Виногради  |
| 3.         | 102         | Кањижа - Сента - Ада - Бечеј - Темерин - веза са државним путем 100   |
| 4.         | 103         | државна граница са Мађарском (гранични прелаз Ђала) - Нови Кнежевац   |
| 5.         | 104         | Нови Кнежевац - Банатско Аранђелово - Мокрин - Кикинда - Војвода Степа - Српски Итебеј - државна граница са Румунијом (гранични прелаз Међа)                  |
| 6.         | 105         | државна граница са Мађарском (гранични прелаз Бајмок) - Бајмок - Бачка Топола - Сента - Чока - Мокрин - државна граница са Румунијом (гранични прелаз Врбица) |
| 7.         | 106         | Кљајићево - Бачки Соколац   |
| 8.         | 107         | Сомбор-Апатин-Богојево  |
| 9.         | 108         | Бачка Топола - Кула - Деспотово - Силбаш - Бачка Паланка - државна граница са Хрватском (гранични прелаз Бачка Паланка)                                       |

|     |     |   |
|-----|-----|---|
| 10. | 109 | Бачка Топола - Бечеј  |
| 11. | 110 | Кула-Озаци  |
| 12. | 111 | Озаци - Ратково - Силбаш - Бачки Петровац - Руменка - Нови Сад  |
| 13. | 112 | Бачко Ново Село - Бач - Ратково - Деспотово - Сириг - Темерин - Жабаљ   |
| 14. | 113 | Фекетић-Врбас-Змајево-Руменка   |
| 15. | 114 | Бачко Градиште - Чуруг - Жабаљ - Шајкаш - веза са државним путем А1   |
| 16. | 115 | Србобран-Надаљ-Чуруг  |
| 17. | 116 | Нови Бечеј - Меленци  |
| 18. | 117 | Нови Бечеј - Башаид - Банатско Карађорђево  |
| 19. | 118 | Житиште - Торак - Српски Итебеј   |
| 20. | 119 | државна граница са Хрватском (гранични прелаз Нештин) - Беочин - Сремска Каменица   |
| 21. | 120 | државна граница са Хрватском (гранични прелаз Шид) - Шид - Кузмин - Сремска Митровица - Рума - Пећинци - Обреновац                    |
| 22. | 121 | државна граница са Хрватском (гранични прелаз Сот) - Шид-Адашевци - државна граница са Босном и Херцеговином (гранични прелаз Јамена) |
| 23. | 122 | државна граница са Хрватском (гранични прелаз Љуба) - Ердевик   |
| 24. | 123 | Свилош - Сремска Митровица (веза са државним путем 20)  |
| 25. | 124 | Сремска Митровица - Дреновац - Шабац  |
| 26. | 125 | веза са државним путем А1 - Марадик   |
| 27. | 126 | Рума - Путинци - Инђија - Стари Сланкамен   |
| 28. | 127 | Путинци - Стара Пазова - Стари Бановци  |
| 29. | 128 | Голубинци-Пећинци   |
| 30. | 129 | Каћ - Шајкаш - Тител - Перлез - Ковачица - Сечањ - државна граница са Румунијом (гранични прелаз Јаша Томић)                          |
| 31. | 130 | Ечка-Ковачица-Јабука-Панчево  |
| 32. | 131 | Чента-Опово-Јабука  |
| 33. | 132 | Планиште-Алибунар   |
| 34. | 133 | Уљма-Стража   |
| 35. | 134 | Ковин - Врачев Гај - Бела Црква   |
| 36. | 135 | Бадовинци-Прњавор   |
| 37. | 136 | Мајур-Богатић-Петловача   |
| 38. | 137 | Шабац-Волујац-Завлака-Крупань-Грачаница   |

|     |     |  |
|-----|-----|--|
| 39. | 138 | Липнички Шор - Текериш   |
| 40. | 139 | Крст-Коренита-Крупањ   |
| 41. | 140 | Звезд-Владимирци-Лојанице  |
| 42. | 141 | Дебрц - Бањани - Уб - Новаци - Коцељева - Шабачка Каменица - Градојевић - Осечина - Гуњаци - Пецка - Љубовија              |
| 43. | 142 | Драгиње - Шабачка Каменица - Ваљевска Каменица - веза са државним путем 27   |
| 44. | 143 | Причевић-Пецка   |
| 45. | 144 | Обреновац-Стублине-Уб-Словац   |
| 46. | 145 | Стублине-Бргуле-Липњак-Јабучје-Лајковац  |
| 47. | 146 | Уб-Липњак  |
| 48. | 147 | Липовачка шума - Барајево - Дучина - Младеновац - Смедеревска Паланка - Велика Плана - Жабари - Петровац на Млави - Кучево |
| 49. | 148 | Барич - Мислођин - Степојевац - Велики Црљени - Јунковац - Сибница - Дучина  |
| 50. | 149 | петља Бели Поток - Бели Поток - Раља - Ђуринци - Влашко Поље   |
| 51. | 150 | Ђуринци-Сопот-Аранђеловац-Белановица-Љиг-Мионица-Дивци   |
| 52. | 151 | веза са државним путем 25 - Марковац-Аранђеловац   |
| 53. | 152 | Топола - Доња Шаторња - Рудник - Бућин Гроб  |
| 54. | 153 | Лештане - Гроцка - Петријево - Раља - веза са државним путем А1  |
| 55. | 154 | Лештане - Бубањ Поток - петља Авала (веза са државним путем А1)  |
| 56. | 155 | Петријево-Младеновац   |
| 57. | 156 | Раља - Смедеревска Паланка - Наталинци   |
| 58. | 157 | Рача-Церовац   |
| 59. | 158 | Мала Крсна - Велика Плана - Баточина - Јагодина - Ћуприја - Параћин - Ражањ - Алексинац - Ниш - Клисура - Лесковац         |
| 60. | 159 | Пожаревац-Костолац   |
| 61. | 160 | Пожаревац-Жабари-Свилајнац-Деспотовац-Двориште-Ресавица-Сење-Ћуприја   |
| 62. | 161 | Братинац - Салаковац - Мало Црниће - Петровац на Млави - Жагубица - Брестовац  |
| 63. | 162 | Велико Градиште - Макце - Божевац - Рановац - Петровац на Млави - Тановац - Дубница - Свилајнац                            |
| 64. | 163 | Голубац-Зеленик-Љешница  |
| 65. | 164 | Доњи Милановац - Мајданпек - Дебели Луг - Јасиково - Жагубица  |
| 66. | 165 | Поречки мост - Клокочевац - Милошева Кула - Заграђе - Рготина - Вражогрнац - Зајечар - Звездан                             |

|     |     |   |
|-----|-----|---|
| 67. | 166 | Бор-Заграђе   |
| 68. | 167 | Кладово-Корбово-Милутиновац   |
| 69. | 168 | веза са државним путем 35 - Душановац - државна граница са Румунијом (гранични прелаз Кусјак)   |
| 70. | 169 | веза са државним путем 33 - Вељково - Шипиково - Зајечар - Леновац - Бучје  |
| 71. | 170 | Ваљево - Пођута - Дебело Брдо - Рогачица - Бајина Башта - Калуђерске Баре - Кремна  |
| 72. | 171 | Дуб - Бајина Башта - државна граница са Босном и Херцеговином (гранични прелаз Бајина Башта)  |
| 73. | 172 | Бајина Башта - Перућац  |
| 74. | 173 | Кремна-Биоска-Дупци   |
| 75. | 174 | Ужице - Каран - Косјерић - Сеча Река - Варда - Јакаљ - Костојевићи  |
| 76. | 175 | Жупањак-Боговађа-Мионица-Брежђе-Дивчибаре-Каона   |
| 77. | 176 | Ваљево-Брежђе   |
| 78. | 177 | веза са државним путем 21 - Честобродица - Гојна Гора - Прањани - Бершићи - Таково - Горњи Милановац - Неваде - Враћевшница - Баре - Крагујевац |
| 79. | 178 | Дивчибаре - Тометино Поље - Саставци  |
| 80. | 179 | Прањани-Трбушани-Љубић-Чачак-Дракчићи-Краљево   |
| 81. | 180 | Чачак-Гуча-Ивањица  |
| 82. | 181 | Кратовска Стена - Лучани - Гуча - Каона - Дракчићи  |
| 83. | 183 | Крагујевац - Горња Сабанта - Рековац - Белушић - Јасика - веза са државним путем 23   |
| 84. | 184 | Горња Сабанта - Јагодина - веза са државним путем А1  |
| 85. | 185 | Јагодина-Глоговац-Медвеђа   |
| 86. | 186 | Ћуприја-Вирине-Деспотовац-Двориште-Водна-Крепољин   |
| 87. | 187 | Витановац - Угљарево - Велика Дренова - Јасика - Варварин - Мијатовац   |
| 88. | 188 | Рековац-Превешт-Грабовац-Трстеник   |
| 89. | 189 | веза са државним путем 158 - Бресје - Лоћика - Белушић - Опарић - Велика Дренова - Стопања  |
| 90. | 190 | Доњи Крчин - Варварин - Ћићевац   |
| 91. | 191 | Бистрица - Прибој - државна граница са Босном и Херцеговином (гранични прелаз Увац)   |
| 92. | 192 | државна граница са Црном Гором (гранични прелаз Чемерно) - државна граница са Босном и Херцеговином (гранични прелаз Ваган)                     |
| 93. | 193 | државна граница са Босном и Херцеговином - Сјеверин - државна граница са Босном и Херцеговином  |
| 94. | 194 | Прилике - Катићи - Јасеново - Кокин Брод - Рутоши - Прибојска Бања - Прибој - Саставци  |

|      |     |  |
|------|-----|--|
| 95.  | 195 | Бела Земља - Љубиш - Јасеново  |
| 96.  | 196 | Лис-Ариље-Висока-Љубиш   |
| 97.  | 197 | Каона - Ивањица - Бук - Преко Брдо - Дуга Пољана - Расно - Карајукића Бунари - Угао - државна граница са Црном Гором |
| 98.  | 198 | Рашка - Кути - Одвраћеница - Преко Брдо  |
| 99.  | 199 | Нови Пазар - Дежева - Одвраћеница  |
| 100. | 200 | Пријепоље - Манастир Милешева - Аљиновићи  |
| 101. | 201 | Сјеница - Крајновиће - Баре - Врбница - државна граница са Црном Гором   |
| 102. | 202 | Сјеница - Раждагиња - Буђево - Карајукића Бунари - Суви До - Лескова - Веље Поље - Тутин                             |
| 103. | 203 | Дојевиће-Пазариште-Тутин-Брегови   |
| 104. | 204 | Пазариште - Манастир Сопотани - Баћица - Расно   |
| 105. | 205 | Тутин-Годово - државна граница са Црном Гором (гранични прелаз Вуча)   |
| 106. | 206 | Нови Пазар - Брђани - Бањска - Балабан   |
| 107. | 207 | Билановац - Јошаничка Бања - Грчак - Александровац - Крушевац (Кошеви)   |
| 108. | 208 | Врњци - Врњачка Бања - Гоч - Станишинци - Грчак - Брус - Разбојна  |
| 109. | 209 | Краљево (Ратина) - Брезна - Гоч  |
| 110. | 210 | Јошаничка Бања - Копаоник - Рудница  |
| 111. | 211 | Стопања-Витково-Брус-Брзеће-Копаоник   |
| 112. | 212 | Брзеће-Блажево-Мерћез-Куршумлија   |
| 113. | 213 | Блажево-Лепосавић  |
| 114. | 214 | Блаце - Куршумлија - Куршумлијска Бања - Подујево  |
| 115. | 215 | Крушевац-Ћунис-Делиград  |
| 116. | 216 | веза са државним путем 215 - Каоник-Рибаре-Вукања-Прокупље-Житорађа-Дољевац - веза са државним путем А1              |
| 117. | 217 | Вукања-Алексинач-Сокобања-Књажевац   |
| 118. | 218 | Бољевац - Ртањ - Сокобања - Врело - Горња Топоница   |
| 119. | 219 | Бољевац-Бучје-Књажевац   |
| 120. | 220 | Минићево - Ново Корито - државна граница са Бугарском (гранични прелаз Ново Корито)                                  |
| 121. | 221 | Књажевац - Кална - Темска - Пирот - Височка Ржана - Мојинци - Димитровград   |
| 122. | 222 | Врело - Попшица - Сврљиг - Периш - Јаловик - Кална - Јањски мост - Црни Врх - Јабучко равниште                       |
| 123. | 223 | Периш - Бела Паланка - Бабушница - Звонце - Трнски Одоровци - Суково - веза са државним путем 43                     |

|      |     |  |
|------|-----|--|
| 124. | 224 | Нишка Бања - Гацин Хан - Боњинце   |
| 125. | 225 | Гацин Хан - Брестовац - Бојник - Лебане  |
| 126. | 226 | Прокупље-Бојник-Лесковац   |
| 127. | 227 | Лесковац - Стројковце - Мирошевце - Власе - Врање - Доњи Стајевац  |
| 128. | 228 | Рударе-Пролом-Гајтан-Негосавље   |
| 129. | 229 | Бојник - Магаш - Добра Вода - Богујевац - веза са државним путем 228   |
| 130. | 230 | Туларе - Велика Браина - Орлане - Батлава - Лужане   |
| 131. | 231 | Свође - Црна Трава - Власина Округлица - Босилеград - државна граница са Бугарском (гранични прелаз Рибарци) |
| 132. | 232 | Предејане - Црна Трава   |
| 133. | 233 | Давидовац - Света Петка - државна граница са Северном Македонијом (гранични прелаз Прохор Пчињски)           |
| 134. | 234 | Света Петка - Трговиште - Доњи Стајевац - Босилеград   |
| 135. | 235 | Трговиште - државна граница са Северном Македонијом (гранични прелаз Калово)                                 |
| 136. | 236 | Косовска Митровица - Горња Клина - Ђураковац - Витомирица - Пећ  |
| 137. | 237 | Зубин Поток - Падалиште  |
| 138. | 238 | Косовска Митровица - Вучитрн - Обилић - Орловић  |
| 139. | 239 | Лебане - Обилић - Велика Слатина - Липљан - Јањево   |
| 140. | 240 | Горња Клина - Србица - Глоговац - Коморане - Црнољево  |
| 141. | 241 | Ђурковце-Кошаре  |
| 142. | 242 | Вучитрн-Пољанце-Србица-Клина   |
| 143. | 243 | Јошаница-Кијево-Малишево-Дуље  |
| 144. | 244 | Исток-Ђураковац-Клина-Долац  |
| 145. | 245 | Витомирица - државна граница са Црном Гором (гранични прелаз Кула)   |
| 146. | 246 | Пећ-Дечани-Ђаковица  |
| 147. | 247 | Дечани - државна граница са Црном Гором (гранични прелаз Козње)  |
| 148. | 248 | Лапушник - Ораховац - Ђаковица - државна граница са Албанијом (гранични прелаз Ђафа Прушит)                  |
| 149. | 249 | Ораховац - Сува Река - Брезовица   |
| 150. | 250 | Хромовик - Зрзе - Ландовица - Призрен - Брезовица - Штрпце - Догановић - веза са државним путем 31           |
| 151. | 251 | Бистражин-Ландовица  |
| 152. | 252 | Жур-Драгаш   |

|      |     |   |
|------|-----|---|
| 153. | 253 | Догановић - државна граница са Северном Македонијом (гранични прелаз Глобочица)   |
| 154. | 254 | Клокот-Витина-Грлица  |
| 155. | 255 | Лабљане - Ново Брдо - Косовска Каменица - Доње Кормињане  |
| 156. | 256 | Ново Брдо - Гњилане   |
| 157. | 257 | веза са државним путем 26 - Радаљ - Шарена Буква - Столице  |
| 158. | 258 | веза са државним путем А1 (петља Лесковац центар) - Лесковац - Владичин Хан - Врање - Бујановац - државна граница са Северном Македонијом |
| 159. | 259 | Ниш (петља Малча) - Бела Паланка - Пирот - Димитровград - државна граница са Бугарском (гранични прелаз Градина)                          |

### Државни путеви ПБ реда

| Редни број | Ознака пута | ОПИС   |
|------------|-------------|--|
| 1.         | 300         | Суботица-Велебит - веза са државним путем 102  |
| 2.         | 301         | Војвода Зимоњић - Велебит  |
| 3.         | 302         | Банатско Аранђелово - Рабе   |
| 4.         | 303         | Стари Жедник - Чантавир - Торњош   |
| 5.         | 304         | Кљајићево - Светозар Милетић - Риђица  |
| 6.         | 305         | Врбас - Куцура - Савино Село   |
| 7.         | 306         | Гајдобра-Челарево  |
| 8.         | 307         | Башаид - Нова Црња   |
| 9.         | 308         | Торак-Крајишник-Сутјеска-Неузина   |
| 10.        | 309         | Крајишник - Јаша Томић   |
| 11.        | 310         | Самош - Добрица - Селеуш - Алибунар - Банатски Карловац - Делиблато - веза са државним путем 134 |
| 12.        | 311         | Падина-Селеуш  |
| 13.        | 312         | Врачев Гај - Банатска Паланка - Дунав  |
| 14.        | 313         | Раковац-Змајевац-Врдник-Ириг-Крушедол-Марадик - веза са државним путем 100                       |
| 15.        | 314         | Ердевик - Бингула - Чалма - Манђелос - Велики Радинци - Рума - веза са државним путем 120        |
| 16.        | 315         | Кукујевци - веза са државним путем 19  |
| 17.        | 316         | Сремска Митровица - Јарак  |
| 18.        | 317         | Пећинци-Суботиште-Купиново   |



|     |     |   |
|-----|-----|---|
| 19. | 318 | Прхово-Шимановци - веза са државним путем А3  |
| 20. | 319 | веза са државним путем А1 - Батајница-Угриновци-Сурчин (веза са државним путем А1)                        |
| 21. | 320 | Богатић - Глоговац - Црна Бара  |
| 22. | 321 | Глоговац-Бадовинци  |
| 23. | 322 | Глушци - Мачвански Причиновић - Шабац (веза са државним путем 124)  |
| 24. | 323 | Прњавор - Чокешина - Липове Воде - Волујац - Синошевић - Накучани - Матијевац - веза са државним путем 21 |
| 25. | 324 | Шабац (веза са државним путем 26) - Накучани-Градојевић   |
| 26. | 325 | Прово-Звезд - веза са државним путем 26   |
| 27. | 326 | Владимирци-Крнуле-Драгиње   |
| 28. | 327 | Дружетић (веза са државним путем 21) - Јошева - Ваљевска Каменица   |
| 29. | 328 | веза са државним путем 21 - Гола Глава - Ваљево   |
| 30. | 329 | веза са државним путем 27 - Осладић - веза са државним путем 142  |
| 31. | 330 | Лозница - Зајача - Шарена буква - Мачков камен - веза са државним путем 137                               |
| 32. | 331 | Бања Ковиљача - Гучево - Зајача   |
| 33. | 332 | веза са државним путем 27 - Жеравија-Тршић  |
| 34. | 333 | Коренита - Манастир Трноша  |
| 35. | 334 | Мојковић - Бела Црква   |
| 36. | 335 | Крупањ-Шљивова - веза са државним путем 141   |
| 37. | 336 | Крушка (веза са државним путем 137) - Шљивова   |
| 38. | 337 | Осечина-Пецка   |
| 39. | 338 | Ваљево-Лелић-Варда  |
| 40. | 339 | Јакаљ - Јелова Гора - Ужице   |
| 41. | 340 | Велико Поље - Грабовац - Бањани - Новаци - Памбуковица - Слатина  |
| 42. | 341 | Уб-Памбуковица - веза са државним путем 21  |
| 43. | 342 | Уб-Попучке  |
| 44. | 343 | Умка - Велика Моштаница - Мељак   |
| 45. | 344 | Дражевац-Мељак-Барајево-Раља  |
| 46. | 346 | веза са државним путем 22 - Рипањ - веза са државним путем 149  |
| 47. | 347 | веза са државним путем 149 - Врчин - Заклопача - Бећарево Брдо  |
| 48. | 349 | Дучина-Стојник-Раља   |

|     |     |  |
|-----|-----|--|
| 49. | 350 | Раља - Мали Пожаревац - Умчари   |
| 50. | 351 | Брестовик-Умчари - веза са државним путем А1   |
| 51. | 352 | веза са државним путем 153 - Колари - Селевац - Смедеревска Паланка  |
| 52. | 353 | Младеновац - Велика Крсна - Селевац  |
| 53. | 354 | Смедеревска Паланка - Крњево   |
| 54. | 355 | Гојна Гора - Пријевор - Љубић  |
| 55. | 356 | Брежђе-Брезна-Срезојевци-Трбушани  |
| 56. | 357 | веза са државним путем 22 - Кадина Лука - Славковица - Рајац - Бершићи                                     |
| 57. | 358 | Кадина Лука - Срасла Буква   |
| 58. | 359 | Бершићи - Горњи Бањани   |
| 59. | 360 | веза са државним путем 22 - Дићи-Бољковци - веза са државним путем 177                                     |
| 60. | 361 | Лајковац-Боговађа-Љиг-Угриновци-Љутовница  |
| 61. | 362 | Маљевић - Латковић - веза са државним путем 22   |
| 62. | 364 | Лазаревац-Брајковац-Белановица-Рудник  |
| 63. | 365 | Сибница-Венчане-Даросава-Белановица  |
| 64. | 366 | Аранђеловац-Букуља   |
| 65. | 367 | Аранђеловац - Доња Шаторња - Страгари - Влакча   |
| 66. | 368 | Аранђеловац-Бања-Топола  |
| 67. | 369 | веза са државним путем 25 - Борци - Рача   |
| 68. | 370 | веза са државним путем 147 - Бошњане - Адровац   |
| 69. | 371 | Пожаревац (веза са државним путем 34) - Дубравица  |
| 70. | 372 | Рам-Кличевац-Братинац  |
| 71. | 373 | Рам-Тополовник   |
| 72. | 374 | Браничево-Миљевић-Зеленик  |
| 73. | 375 | Берање-Средњево-Миљевић  |
| 74. | 376 | Малешево - Ракова Бара - Турија  |
| 75. | 377 | Пожаревац (веза са државним путем 33) - Осипаоница   |
| 76. | 378 | Пожаревац (веза са државним путем 33) - Велико Село - Орљево - Велики Поповац - веза са државним путем 147 |
| 77. | 379 | Александровац-Орљево - веза са државним путем 161  |
| 78. | 380 | Баре-Топоница-Кнић   |

|      |     |  |
|------|-----|--|
| 79.  | 381 | веза са државним путем 183 - Течић - Вукмановац - Лоћика                           |
| 80.  | 382 | Доњи Крчин - Опарић - Превешт - Манастир Каленић                                   |
| 81.  | 383 | Свилајнац-Бресје-Дубока-Глоговац-Крушар-Ћуприја                                    |
| 82.  | 384 | Деспотовац - Манастир Манасија   |
| 83.  | 385 | Водна - Ресавска пећина  |
| 84.  | 386 | веза са државним путем 160 - Манастир Раваница                                     |
| 85.  | 387 | Давидовац-Поповац  |
| 86.  | 388 | веза са државним путем 36 - Грза-Сисевац - веза са државним путем 160              |
| 87.  | 389 | Стража - Брезовица - Борско језеро   |
| 88.  | 391 | Брестовачка Бања - Злот - Бољевац  |
| 89.  | 392 | Злот - Злотска пећина  |
| 90.  | 393 | Јасиково - Влаоле - Кривељ - веза са државним путем 166                            |
| 91.  | 394 | Брестовац - Метовница - Гамзиградска Бања - Гамзиград - веза са државним путем 36  |
| 92.  | 395 | Зајечар-Лубница-Бољевац  |
| 93.  | 396 | Поречки мост - Брза Паланка  |
| 94.  | 397 | Слатина-Штубик   |
| 95.  | 398 | Лука-Салаш-Брусник-Речка-Неготин   |
| 96.  | 399 | Плавна-Поповица-Сиколе-Салаш   |
| 97.  | 400 | Неготин-Радујевац-Прахово-Самариновац - веза са државним путем 168                 |
| 98.  | 402 | веза са државним путем 170 - Рача - Манастир Рача                                  |
| 99.  | 403 | Калуђерске Баре - Митровац - Заовине   |
| 100. | 404 | веза са државним путем 23 - Семегњево (железничка станица)                         |
| 101. | 405 | Рзав-Рибница   |
| 102. | 406 | веза са државним путем 195 - Сирогојно - веза са државним путем 195                |
| 103. | 407 | Мијоска - Думљани - Бијов гроб - државна граница са Црном Гором                    |
| 104. | 408 | веза са државним путем 23 - Марковица - Лучани                                     |
| 105. | 409 | веза са државним путем 197 - Куманица - Глеђица                                    |
| 106. | 410 | Краљево - Матарушка Бања - веза са државним путем 22                               |
| 107. | 411 | Угљарево - Врњци - Ново Село - Гоч   |
| 108. | 412 | Брвеник-Градац-Рудно   |
| 109. | 413 | веза са државним путем 22 - Новопазарска Бања - Избице - Лопужња - административна |

|      |     |   |
|------|-----|---|
|      |     | линија АП Косово и Метохија   |
| 110. | 414 | Мерћез - Луковска Бања - Жута Прла - Лепосавић                                      |
| 111. | 415 | Крушевац - Велики Јастребац - Мала Плана - Прокупље                                 |
| 112. | 416 | Рибаре - Рибарска Бања  |
| 113. | 417 | Мерошина - Облацина - веза са државним путем 216                                    |
| 114. | 418 | Прокупље - Стара Божурња - Орљане - Малошиште (веза са државним путем 158)          |
| 115. | 419 | Житорађа-Злата  |
| 116. | 420 | Нови Брачин - Јошаница - Жучковац - веза са државним путем 217                      |
| 117. | 421 | веза са државним путем 36 - Мирво - Ртањ  |
| 118. | 422 | веза са државним путем 219 - Мањинац-Дебелица - веза са државним путем 35           |
| 119. | 423 | веза са државним путем 219 - Штипина-Дебелица-Боровац-Вратарница                    |
| 120. | 424 | веза са државним путем 158 - Катун-Врело  |
| 121. | 425 | Књажевац - Бели Поток - веза са државним путем 222                                  |
| 122. | 426 | веза са државним путем А4 - Доњи Матејевац - Малча                                  |
| 123. | 427 | Нишка Бања - Јелашница - Црвена Река  |
| 124. | 428 | Бела Паланка - Поноор - веза са државним путем 39                                   |
| 125. | 429 | Димитровград - Доња Невља - Врапча - Петачинци - Трнски Одоровци                    |
| 126. | 430 | Бојник - Мијајлица - Царичин Град - Слишане   |
| 127. | 431 | Мијајлица-Радан   |
| 128. | 432 | Царичин Град - Кривача - Лебане   |
| 129. | 433 | веза са државним путем 39 - Сијаринска Бања   |
| 130. | 434 | Лебане - Вељглава - веза са државним путем 435                                      |
| 131. | 435 | Власе - Трстена - Шипашница - Доморовце - веза са државним путем 41                 |
| 132. | 436 | Стројковце - Вучје - Владичин Хан   |
| 133. | 437 | Лесковац - Горње Драговље   |
| 134. | 438 | Власотинце - Грделица - веза са државним путем А1                                   |
| 135. | 439 | Састав Река - Кална - Стрезимировци   |
| 136. | 440 | Житорађе-Дикава-Мачкатица   |
| 137. | 441 | Владичин Хан - Лепеница - Грамађе - Сурдулица                                       |
| 138. | 442 | веза са државним путем 258 - Крива Феја - Горња Љубата - веза са државним путем 234 |
| 139. | 444 | Рибарци - Горње Тламино - Караманица - државна граница са Северном Македонијом      |
| 140. | 445 | Бујановац - Велики Трновац - Брезница   |

|      |     |  |
|------|-----|--|
| 141. | 446 | Дрен - Бело Брдо   |
| 142. | 447 | Косовска Митровица - Стари Трг - Крпимеј   |
| 143. | 448 | Батлава - Подујево - Крпимеј - Палатна - административна линија АП Косово и Метохија |
| 144. | 449 | Ново Село Мађунско - Доња Лапаштица - Подујево                                       |
| 145. | 450 | Бело Поље - Исток - Бања   |
| 146. | 451 | Раушић-Глођане-Зајмово   |
| 147. | 452 | Дечани - Глођане - веза са државним путем 451  |
| 148. | 453 | Дечани-Јуник-Поношевац   |
| 149. | 454 | Раставица-Јуник  |
| 150. | 455 | Ораховац - Велика Круша  |
| 151. | 456 | Пиране-Студенчане  |
| 152. | 457 | Зјум-Ђонај   |
| 153. | 458 | Плава-Заплужје   |
| 154. | 459 | Драгаш - Рестелица - државна граница са Албанијом                                    |
| 155. | 460 | Драгаш-Брод  |
| 156. | 461 | Магура-Седларе   |
| 157. | 462 | Урошевац-Неродимље-Језерце   |
| 158. | 463 | Брезовица-Шара   |
| 159. | 464 | Лугација-Гадимље-Брасаљце  |
| 160. | 465 | Витина-Летница   |
| 161. | 466 | Доњи Ливоч - Жегра - административна линија АП Косово и Метохија                     |
| 162. | 467 | Косовска Каменица - Стрезовце  |
| 163. | 468 | Косовска Каменица - Туђево   |
| 164. | 469 | Доња Шипашница - Огоште  |
| 165. | 470 | Одановце - Горње Карачево  |
| 166. | 471 | Мало Црниће - Божевац  |
| 167. | 472 | Гоч-Рудњак - веза са државним путем 22   |
| 168. | 473 | Лепеница - Урманица - Градња - Влаче (веза са државним путем 227)                    |

Јавни пут Нови Београд (Војвођанска улица) - петља Сурчин југ привремено се категоризује као државни пут II Б реда ознаке 475, са применом до 1. априла 2025. године.

## ПАНЕВРОПСКИ КОРИДОРИ

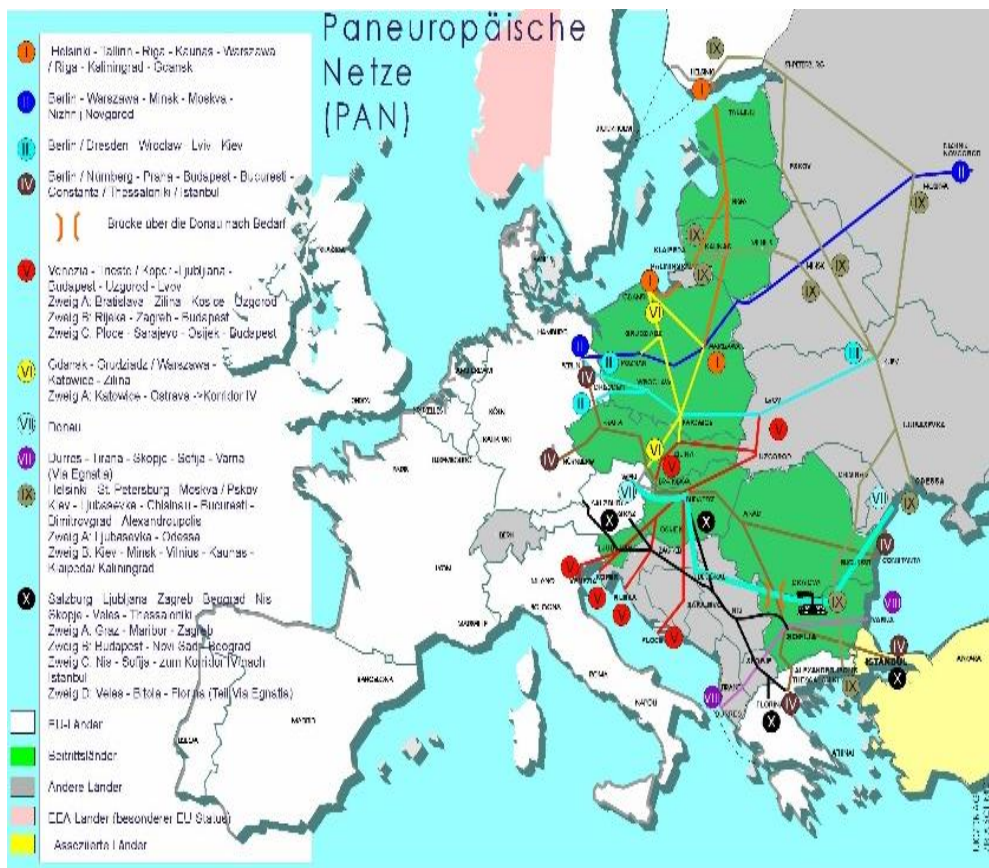

## ОСНОВНА МРЕЖА ЈУГОИСТОЧНЕ ЕВРОПЕ

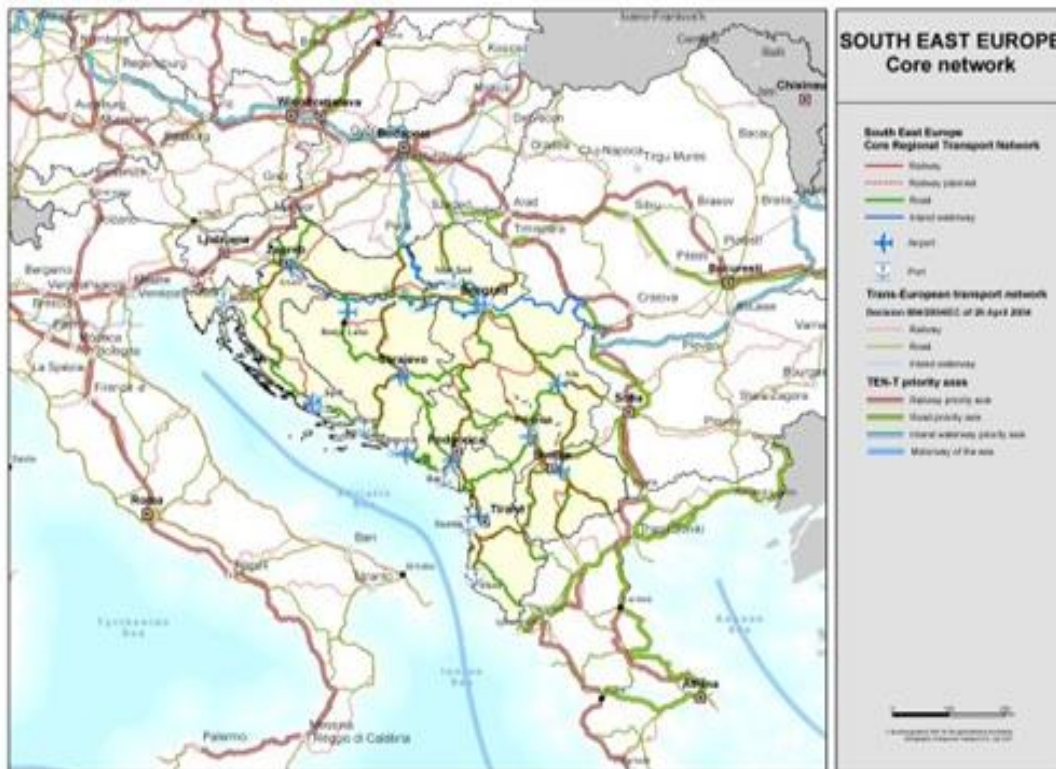

1

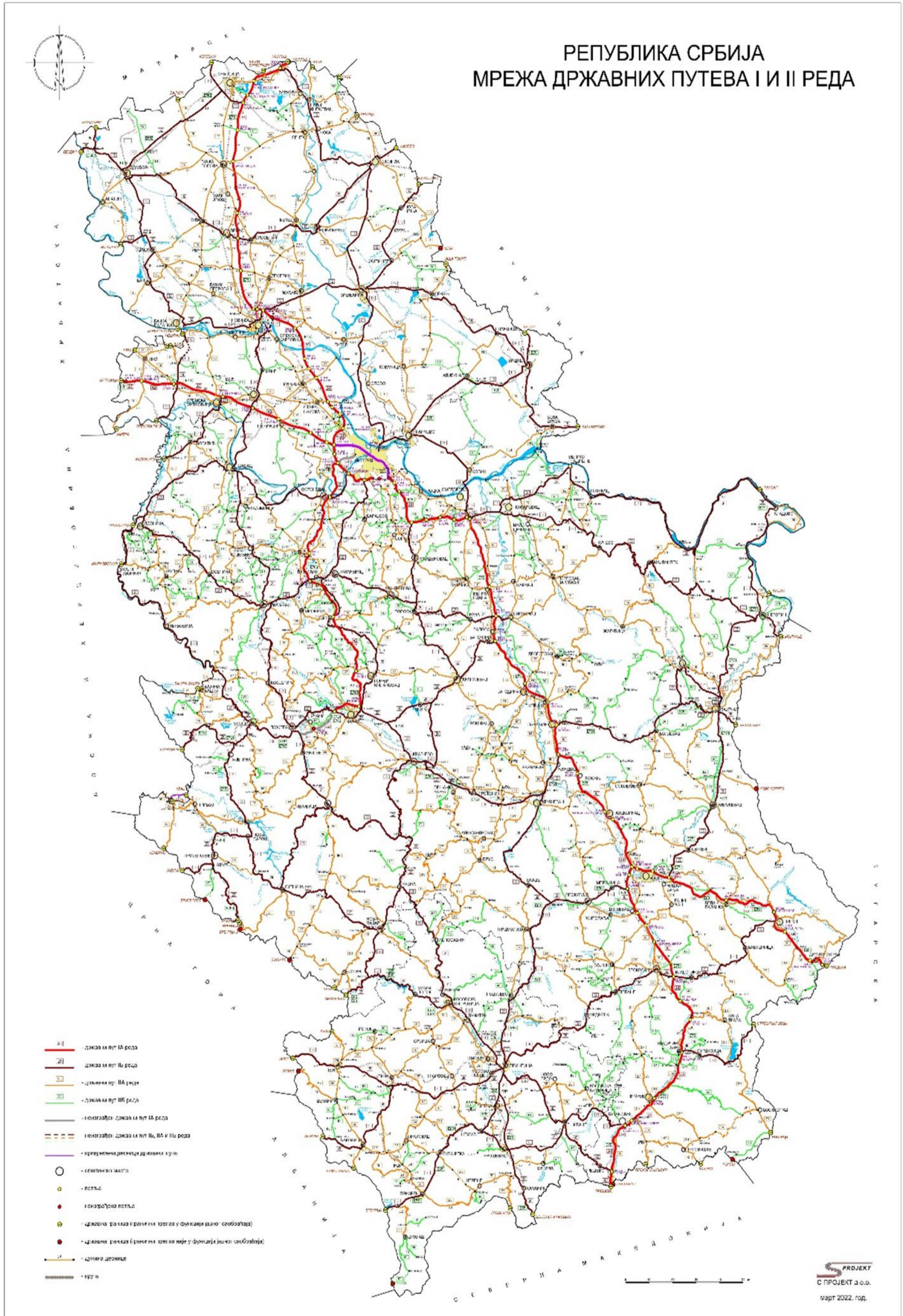

### Карта Обилазница Београда

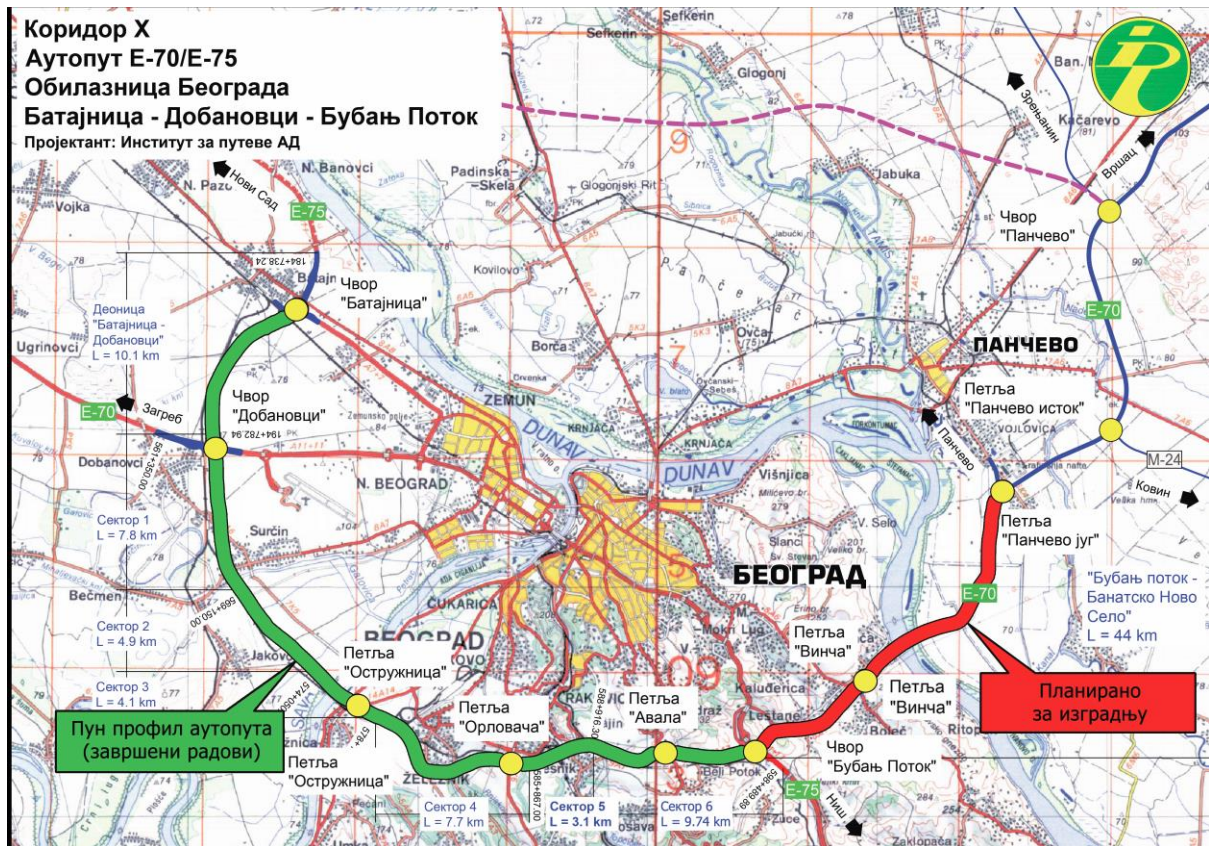

Априла 2024. године извршено је ажурирање референтног система комплетне мреже којом управља ЈППС, подаци су доступни на линку <http://www.putevi-srbije.rs/index.php/sr/referentni-sistem>



## 1. МИСИЈА, ВИЗИЈА, ЦИЉЕВИ

### МИСИЈА ЈП „ПУТЕВИ СРБИЈЕ“

Мисија ЈП „Путеви Србије“ је да обезбеди корисницима државних путева расположиве, безбедне и комфорне услове путовања, да друштву у целини створи инфраструктурну базу за развој, да партнерима обезбеди дугорочне послове уз могућност развоја, да води рачуна о заштити животне средине и да обезбеди испуњење очекивања запослених.

### ВИЗИЈА ЈП „ПУТЕВИ СРБИЈЕ“

Визија ЈП „Путеви Србије“ је да буде угледно и успешно предузеће за управљање и развој државних путева у складу са очекивањима свих заинтересованих страна.

### ЦИЉЕВИ ЈП „ПУТЕВИ СРБИЈЕ“

Да би се остварила визија и мисија дефинише се 11 општих циљева предузећа. Општи циљеви су базирани на основној делатности рада предузећа, као и примени процесног приступа и интегрисаних менаџмент система, уз поштовање свих законских обавеза.

| ОПШТИ ЦИЉЕВИ   | СТРАТЕГИЈА ЗА РЕАЛИЗАЦИЈУ ЦИЉЕВА  |
|--|---|
| Развој и одржавање путева, путне мреже и инфраструктурних објеката | <ul style="list-style-type: none"><li>- улагања у изградњу и рехабилитацију, реконструкцију путне мреже, као и у израду студија и пројеката</li><li>- планирање, пројектовање јавног пута, обављање стручних послова на пројектовању, израда пројектно-планске и техничке документације</li><li>- развој и проширење система наплате путарине</li><li>- развој и унапређење ИТС-а кроз даљу имплементацију различитих подсистема</li><li>- развој начина прикупљања података о стању на путној мрежи и инфраструктурним објектима</li><li>- одржавање у циљу спречавања пропадања путева, очување вредности мреже путева и њено побољшање</li><li>- обезбеђење проходности саобраћаја у различитим условима</li></ul>   |
| Управљање и надзор саобраћајем                                     | <ul style="list-style-type: none"><li>- вођење евиденције о јавним путевима, објектима, саобраћајним параметрима и безбедности саобраћаја</li><li>- успостављање функције регионалних и националног центра за управљање саобраћајем</li><li>- организовање бројања саобраћаја и праћење параметара саобраћајног тока кроз анализе и у реалном времену</li><li>- унапређење опреме за прикупљање података и пружање информација корисницима у реалном времену</li><li>- унапређење путно метеоролошког информационог система у функцији обавештавања корисника пута и подршке зимском одржавању путева</li><li>- одржавање ИТС опреме и сигурносне опреме за управљање тунелима на јавном путу</li><li>- унапређење комуникационе инфраструктуре за ефикасан пренос података у саобраћају</li><li>- управљање системима наплате путарине</li></ul> |

---

|  |   |
|--|---|
| <b>Побољшање саобраћајних веза</b>                     | <ul style="list-style-type: none"><li>- квалитетно и ефикасно равномерно повезивање привредних подручја, као и покрајина и региона унутар Републике Србије, посебно стављајући акценат на побољшање транспортних веза и отклањање уских грла на мрежи, између мање развијених и развијенијих привредних подручја</li><li>- ефикасније повезивање Републике Србије са окружењем, пре свега са суседним земљама, повећањем протока и отклањањем уских грла у пограничним зонама</li><li>- саобраћајна и економска валоризација географског, међународног и саобраћајног положаја Републике Србије у окружењу</li><li>- активно учешће у интегративним процесима региона Западног Балкана, Југоисточне Европе и Дунавске регије</li><li>- укључивање у систем брзих саобраћајница европског значаја, намењених првенствено транзитном и туристичком саобраћају, пре свега на Коридору 10</li></ul> |
| <b>Финансијски циљеви</b>                              | <ul style="list-style-type: none"><li>- повећање сопствених прихода изградњом и укључивањем сви новоизграђених деоница аутопута у систем наплате путарине и коришћењем путног земљишта</li><li>- смањење степена задужености</li><li>- сарадња са међународним финансијским институцијама</li><li>- рационализација трошења на свим нивоима, реализација финансијског плана из средстава кредита и зајмова кроз управљање процесима јавних набавки</li></ul>  |
| <b>Безбедност саобраћаја</b>                           | <ul style="list-style-type: none"><li>- унапређење безбедности саобраћаја</li><li>- провера захтева и побољшање безбедности саобраћаја на путевима у свим фазама пројектовања</li><li>- побољшање безбедности, санација и отклањање опасних места ради смањења утицаја пута на настајање саобраћајних незгода</li><li>- подизање свести о безбедности саобраћаја</li></ul>  |
| <b>Заштита животне средине и енергетска ефикасност</b> | <ul style="list-style-type: none"><li>- планирање, пројектовање и градња путева тако да се планска и техничка решења ускладе са прописима о заштити животне средине</li><li>- елиминисање или смањење штетних утицаја путева и саобраћаја на животну средину</li><li>- подизање еколошке свести на нивоу планирања, пројектовања, као и током извођења радова на изградњи и одржавању државне путне мреже</li><li>- смањење потрошње енергије, побољшање енергетске ефикасности и употреба обновљивих извора енергије</li><li>- подизање свести о рационалном коришћењу енергије</li></ul>  |
| <b>Институционално јачање</b>                          | <ul style="list-style-type: none"><li>- интензивна сарадња и уређење односа са надлежним субјектима, државним и међународним институцијама чија се овлашћења односе на путеве, као и чланство у европским и светским асоцијацијама</li><li>- усклађивање пословних процеса са законском регулативом и техничким стандардима</li><li>- хармонизација са стандардима и поступцима ЕУ у координацији са ресорним министарством</li><li>- развој, ефикасна примена и стално побољшање система менаџмента: ISO 9001:2015, ISO 45001:2018, ISO 39001:2012 и ISO 50001:2018</li></ul>  |

---

---

|   |  |
|---|--|
|   | <ul style="list-style-type: none"><li>- анализа и праћење система пословања кроз оперативне циљеве предузећа као кључних индикатора перформанси</li><li>- препознавање, праћење и анализа ризика на пословним процесима</li><li>- представљање делатности, струке и пословања</li><li>- стална посвећеност пословној изврсности</li></ul>  |
| <b>Управљање ресурсима</b>                                    | <ul style="list-style-type: none"><li>- праћење потрошње, односно експлоатације свих ресурса предузећа</li><li>- континуитет и поузданост специјализованих система, ИТС опреме и друге опреме на путној инфраструктури</li><li>- формирање јединствене платформе за управљање саобраћајем и јединствене платформе за размену саобраћајних података</li><li>- коришћење и унапређење геопросторних база података, као и управљање свим базама података</li><li>- управљање информационо-комуникационим технологијама</li><li>- развој информационо-пословног система</li><li>- управљање имовином</li></ul> |
| <b>Управљање људским ресурсима</b>                            | <ul style="list-style-type: none"><li>- стратешко планирање људских ресурса</li><li>- развој компетенција и унапређење перформанси запослених кроз обуке и усавршавања</li><li>- успостављање процеса учења кроз организовање интерних и екстерних обука и вештина савременог пословања</li><li>- мотивација и охрабривање запослених</li><li>- информисање запослених путем интерне web платформе</li><li>- побољшање услова за безбедан и здрав рад запослених</li><li>- укључивање и брига о запосленима</li></ul>  |
| <b>Управљање процесима и интерна комуникација</b>             | <ul style="list-style-type: none"><li>- дефинисање и развој пословних процеса и њиховог међусобног деловања применом менаџмент система</li><li>- праћење и анализа процеса, оптимизација и унапређење перформанси пословних процеса</li><li>- интеграција процеса и њихова дигитализација</li><li>- унапређење дигиталне интерне комуникације и протока документације</li><li>- ИТ безбедност и заштита свих система, мрежа и података</li><li>- интерне контроле, аудити, надзори пословања и испитивање квалитета радова</li><li>- управљање неусаглашеностима на процесима</li></ul>                    |
| <b>Комуникација са корисницима и заинтересованим странама</b> | <ul style="list-style-type: none"><li>- представљање и информисање јавности о активностима и актуелностима из делокруга рада предузећа</li><li>- унапређење информисања, развој различитих платформи и канала информисања</li><li>- јачање комуникације и управљање процесима захтева корисника и заинтересованих страна</li><li>- управљање захтевима корисника и рекламацијама корисника ЕНП</li></ul>   |

---

## ВРЕДНОСТИ ЈП „ПУТЕВИ СРБИЈЕ“

### Повезивање

Унапређење повезаности територија и подручја у земљи и региону, као и успостављање веза и јачање сарадње са заинтересованим странама предузећа представља кључну вредност ЈП „Путеви Србије“.

### Развој

Посвећеност сталном развоју путева и објеката, као и техничко-технолошких система за управљање саобраћајем у циљу очувања вредности и побољшања путне инфраструктуре.

### Одговорност

Висок ниво одговорности и професионалног приступа према захтевима пословања, укључујући државне институције као осниваче, инвеститоре и партнере, тако и ширу друштвену заједницу.

### Безбедност

Континуирано подизање нивоа безбедности подразумева, не само повећање безбедности учесника у саобраћају који представља један од кључних циљева предузећа, већ и побољшање услова за безбедан и здрав рад запослених као и безбедности целокупног пословања предузећа.

### Компетентност

Стручност запослених при обављању послова, стални развој компетенција, перформанси и унапређење знања запослених из експертских области значајних за делатност предузећа и додатних вештина које захтева савремено пословање.

### Прилагођавање променама

Способност брзог реаговања на промене настале интерним и екстерним утицајима, обезбеђује континуитет пословања применом агилног приступа управљања, оснаживањем комуникације, јачањем тимског духа, решавањем конфликта и развоја флексибилности.

### Пословна изврсност

Пословање предузећа кроз процесно оријентисан систем и системски приступ ствара основ за јачање лидерства, постизање пословне изврсности и јачање пословне културе уз сталан развој и повезаност, јачање одговорности, повећање безбедности, развој компетентности запослених, већи степен припадности и прилагођености променама окружења.

## СТРАТЕГИЈА за реализацију циљева

Постављени циљеви ће се остваривати кроз:

- Усаглашавање и унапређење законске регулативе и техничких стандарда
- Ефикасно и рационално планирање извођења радова на путевима, у складу са обезбеђеним финансијским средствима
- Набавку добара, радова и услуга на принципима тржишног пословања, спречавања монопола и омогућавање једнакости понуђача (примена Закона о јавним набавкама)
- Примену оштрих санкција за неквалитетно извршавање уговорених обавеза:
  - примена уговорених казни, раскид уговора, захтев за накнаду претрпљене штете, листа неподобних понуђача за одређени временски период
- Унапређење управљања и планирања путева и радова на путевима:
  - унапређење организације, система информисања, комуникација, прикупљања и обраде података о стању на путевима, клими, саобраћајном оптерећењу и др.
  - осавремењавање система за управљање саобраћајем, саобраћајне сигнализације и опреме пута
  - примена нових - рационалнијих и ефикаснијих технологија код извођења радова

- Сарадњу са свим надлежним институцијама, органима и учесницима у саобраћају:

- посебан облик сарадње са институцијама чија се законска овлашћења односе на путеве (Министарство грађевинарства, саобраћаја и инфраструктуре, МУП, Агенција за безбедност саобраћаја), као и са јавним предузећима чији се објекти инфраструктуре налазе у путном коридору или се укрштају са њим

- Смањење штетног утицаја путева и радова на путевима на животну средину:

- добрим путевима утицати на бржи ток саобраћаја, чиме се посредно смањује емисија штетних гасова
- планирање, пројектовање и градња путева тако да се планска и техничка решења ускладе са прописима о заштити животне средине
- лоцирање и изградња путева, мостова и других објеката тако да буду у складу са околином
- очување културних и природних обележја која су од посебне вредности
- примена материјала и технологија који не деградирају животну средину
- постављање и одржавање система одводњавања пута
- оштра казнена политика за остављање отпада у путном појасу

Побољшање безбедности саобраћаја на државним путевима:

- примена званичне методологије за дефинисање и санацију високоризичних деоница пута и њихова поправка
- провера захтева безбедности саобраћаја на путевима у свим фазама пројектовања путева
- увођење управљања опасним местима на путевима кроз праћење саобраћајних незгода на путевима са идентификацијом, анализом и отклањањем опасних места
- увођење базе података о саобраћајним незгодама у оквиру ЈП са улазним статистичким информацијама из полицијских извештаја

- Побољшање заштите корисника путева (приступни путеви, објекти, рекламни панои итд.) у путном појасу у складу са Законом о јавним путевима

- Унапређење принципа јавности у раду

- Ефикасно управљање, праћење и упоређивање постигнутих резултата

- Перманентна обука и усавршавање кадрова за квалитет и специјалистичке области

**Циљеви јавног предузећа са кључним индикаторима остварења циљева**

| Циљ   | Индикатор   | Базна година  | Вредност индикатора |              |              |              | Извор провере  | Активност за достизање циља   |
|---|---|---|---------------------|--------------|--------------|--------------|--|---|
|   |   |   | Базна година        | 2024. година | 2025. година | 2026. година |  |   |
| Рационално трошење финансијских средстава на свим нивоима пословања | Степен реализације планираних улагања у односу на програм пословања (у мил.РСД) | не рачуна се у односу на базну годину, него као проценат реализација/план за сваку годину појединачно |                     | 100%         | 100%         | 100%         | Сектор за економско финансијске и комерцијалне послове   | Редовно праћење позиција улагања. Праћење усклађености улагања са средствима. Ако је потребно, кроз ребаланс Програма пословања извршити прерасподелу са позиција које бележе подбачај у реализацији, у корист позиција које су планиране у мањем износу од потребног.  |
| Повећање сопствених прихода   | % наплате ненаплаћених потраживања  | не рачуна се у односу на базну годину, него као проценат реализација/план за сваку годину појединачно |                     | > 50%        | > 50%        | > 50%        |  | Закључивање уговора са средствима обезбеђења и редовно праћење наплате потраживања  |
| Повећање прихода од наплате путарине                                | Остварени приход у милионима РСД  | 2023  | 40,399.70           | 48,141.40    | 52,955.54    | 58,251.09    | Сектор за наплату путарине   | Отварање нових наплатних станица на новим-будућим деоницама ауто-путева, увођење система наплате путарине на путевима нижег реда, увођење система за мерење осовинског оптерећења возила у покрету, повећање броја корисника ЕНП  |
|   | Наплата путем уређаја за ЕНП у милионима РСД                                    |   | 24,989.90           | 31,773.32    | 34,950.66    | 38,445.72    |  | Интензивирање активности на промовисању предности електронске наплате путарине и привлачење нових корисника аутопутева, увођење нових попушта за кориснике ЕНП, отварање нових наплатних станица  |
|   | Број нових наплата путем уређаја за ЕНП   |   | 33,379,617          | 36,717,579   | 40,389,337   | 44,428,271   |  | На самим наплатним станицама омогућити коришћење ЕНП на најбржим тракама, а на наплатним станицама које имају само комбиновану наплату, доградити по траку за чисту ЕНП, отварање нових наплатних станица. Наставак спровођења редовних промотивних активности, рад на рекламним кампањама. Промовисање производа и услуга кроз унапређење мобилне апликације и преко друштвених мрежа. Директна комуникација са корисницима путем друштвених мрежа, вршења анкета, учешћа на сајмовима и другим манифестацијама. Наставити са ширењем продајне дистрибутивне мреже, како би омогућили будућим корисницима ЕНП бољу доступност за куповину уређаја. |
|   | Остварени приход од продаје уређаја за ЕНП                                      |   | 259.32              | 311.18       | 342.3        | 376.53       | Наставак спровођења редовних промотивних активности, рад на рекламним кампањама. Промовисање производа и услуга кроз унапређење мобилне апликације и преко друштвених мрежа. Директна комуникација са корисницима путем друштвених мрежа, вршења анкета, учешћа на сајмовима и другим манифестацијама. Наставити са ширењем продајне дистрибутивне мреже, како би омогућили будућим корисницима ЕНП бољу доступност за куповину уређаја. |   |

| Циљ  | Индикатор   | Базна година  | Вредност индикатора |              |              |              | Извор провере                                   | Активност за достизање циља   |
|--|---|---|---------------------|--------------|--------------|--------------|---|---|
|  |   |   | Базна година        | 2024. година | 2025. година | 2026. година |   |   |
| Ефикасност процеса наплате путарине  | Просечна старост возила у годинама  | 2023  | 5.07                | 4.39         | 5.39         | 5.52         | Сектор за наплату путарине                      | Укупан број возила којима располаже ЈП "Путеви Србије" је 246. Од тог броја је 86 возила у власништву ЈП "Путеви Србије", док су преостала возила узета на оперативни лизинг. Анализа просечне старости возила је урађена тако што су узете у обзир активности обнављања уговора за набавку службених возила преко оперативног лизинга (уговори ће се обновити у 2024. и 2026. години), што подразумева подмлађивање возног парка. Новим уговорима се набављају нова возила. Током 2025.године у овом тренутку није планирано закључивање нових уговора. Отпис и продаја возила није планирана у задатом периоду. |
| Повећање броја корисника аутопутева  | Број нових корисника годишње  | 2023  | 4,524,808           | 6,000,000    | 6,500,000    | 7,000,000    |   |   |
| Побољшање употребне вредности пута   | Процент реализације одржавања путева са коловозом у односу на планове, приоритете и потребе одржавања               | 2023  | 100%                | >60%         | >60%         | >60%         | Сектор за одржавање државних путева I и II реда | Годишњи план одржавања;<br>Реализација пројекта рехабилитације;<br>Надзор и извештавање   |
|  | Процент реализације санација клизишта и потпорних зидова у у односу на планове, приоритете и потребе одржавања      | 2023  | 100%                | >60%         | >60%         | >60%         |   | Годишњи план одржавања;<br>Реализација пројекта санације клизишта;<br>Надзор и извештавање  |
|  | Процент реализације санација и рехабилитација путних објеката у у односу на планове, приоритете и потребе одржавања | 2023  | 100%                | >60%         | >60%         | >60%         |   | Годишњи план одржавања;<br>Реализација пројекта санације и рехабилитације путних објеката;<br>Надзор и извештавање  |
| Проходност саобраћаја у зимским условима   | Непостојање прекида саобраћаја на путевима првог реда   | 2023  | 0                   | 0            | 0            | 0            |   | Редовно праћење и правовремено реаговање у складу са временским условима  |
| Повећање безбедности саобраћаја  | Процент реализације санације опасних места у односу на планове, приоритете и потребе одржавања                      | 2023  | 100%                | >60%         | >60%         | >60%         |   | Годишњи план одржавања;<br>Реализација пројекта санације опасних места  |
| Реализација финансијског плана из програма радова  | Остварење годишњег финансијског плана   | не рачуна се у односу на базну годину, него као проценат реализација/план за сваку годину појединачно | 100%                | >80%         | >80%         | >80%         | Сектор за инвестиције                           | Праћење динамике радова, Контрола спровођења финансијске динамике реализације уговорених радова   |
| Реализација финансијског плана кредита и зајмова   | Повлачење кредита и зајмова у односу на уговорену динамику  |   | 81%                 | >80%         | >80%         | >80%         |   | Праћење динамике радова, Контрола спровођења финансијске динамике реализације уговорених радова   |
| Реализација уговора о извођењу радова на изградњи / реконструкцији или рехабилитацији пута / објекта | Спровођење уговореног динамичког плана извођења радова  |   | 82%                 | >80%         | >80%         | >80%         |   | Закључени уговори, Контрола спровођења уговорних обавеза са планираном физичком реализацијом уговорених радова  |
| Развој путне мреже   | Изградња и реконструкција постојећих путева и објеката  |   | 2023                | 69%          | >65%         | >65%         |   | >65%  |

| Циљ  | Индикатор   | Базна година | Вредност индикатора |        |              |       |              |       |              |  | Извор провере                               | Активност за достизање циља  |
|--|---|--------------|---------------------|--------|--------------|-------|--------------|-------|--------------|--|---|--|
|  |   |              | Базна година        |        | 2024. година |       | 2025. година |       | 2026. година |  |   |  |
|  |   |              | СН ПОГ              | СН УК  | СН ПОГ       | СН УК | СН ПОГ       | СН УК | СН ПОГ       | СН УК  |   |  |
| Утицај пута и путне опреме на настајање саобраћајних незгода   | Број саобраћајних незгода   | 2023         |                     |        | 245          | 3805  | 225          | 3500  | 200          | 3200   | Сектор за стратегију, пројектовање и развој | Спровођење пројеката који се односе на савремене алате унапређења безбедности саобраћаја на путевима   |
| Студијска истраживања у функцији безбедности саобраћаја  | Број покренутих студијских истраживања у функцији безбедности саобраћаја  | 2023         | 0%                  | 0%     |              |       | 50%          |       | 75%          | Планирање, израда пројектног задатка, подношење захтева за покретање тендерске процедуре, спровођење тендерске процедуре, праћење реализације пројекта   |   |  |
| Пројекти безбедности саобраћаја у складу са одредбама Закона о путевима  | Број покренутих Пројеката безбедности саобраћаја у складу са одредбама Закона о путевима  | 2023         | 0%                  | 50%    |              |       | 75%          |       | 100%         | Планирање, израда пројектног задатка, подношење захтева за покретање тендерске процедуре, спровођење тендерске процедуре, праћење реализације пројекта   |   |  |
| Санација идентификованих локација према пројектима безбедности саобраћаја у складу са одредбама Закона о путевима                                | Број покренутих санација идентификованих локација према пројектима безбедности саобраћаја у складу са одредбама Закона о путевима | 2023         | 0%                  | 50%    |              |       | 75%          |       | 100%         | Планирање, израда пројектног задатка, подношење захтева за покретање тендерске процедуре, спровођење тендерске процедуре, праћење реализације пројекта   |   |  |
| Покривеност мреже државних путева, елементима ИТС-а, у функцији подизања нивоа безбедности саобраћаја  | степен покривености (%)   | 2023         | 41.00%              | 58.00% |              |       | 69.80%       |       | 78.00%       | Сектор за управљачко информационе системе у саобраћају   |   | Интензивно праћење развоја нових ИТС технологија и у складу са Концептом развоја ИТС-а, имплементација елемената ИТС Реализацијом јавних набавки, Учествовање у домаћим и међународним пројектима. |
| Утицај поузданости инсталисане ИТС опреме на тунелским објектима и утицајним зонама тунела као и наоптвореним деоницама државних путева I А реда | степен поузданости (%)  | 2023         | 97.00%              | 97.40% |              |       | 98.00%       |       | 98.80%       | Инсталација опреме реномираних произвођача, Функционално тестирање свих елемената ИТС-а при пуштању у рад, Брзо и ефикасно реаговање запослених у оперативно-управљачким центрима при појави отказа, Брзо реаговање организационе јединице за одржавање и Извођача на отклањању отказа |   |  |



**2. ОРГАНИЗАЦИОНА СТРУКТУРА – ШЕМА**

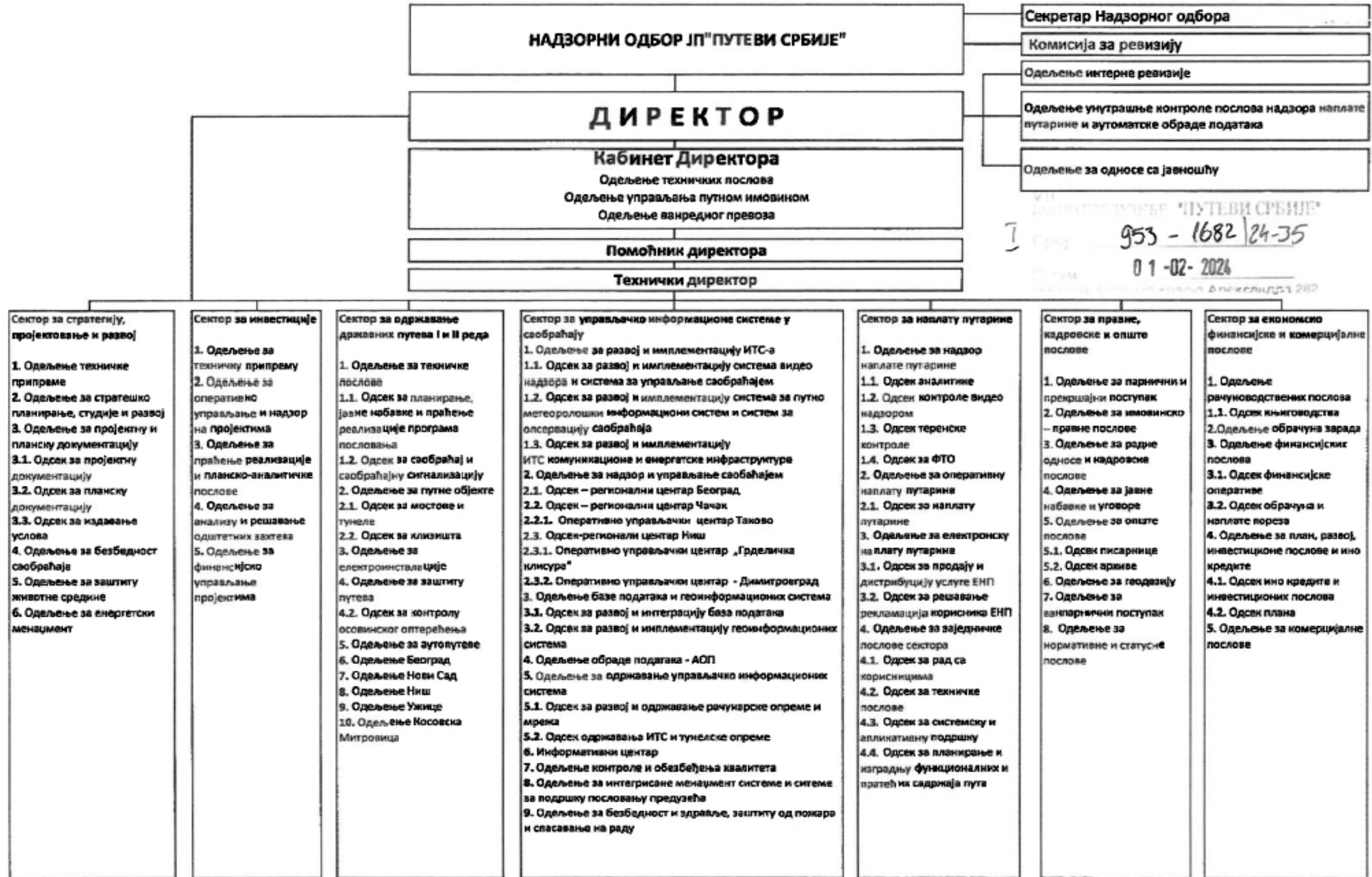

**ОРГАНИЗАЦИОНА СТРУКТУРА ЈП „ПУТЕВИ СРБИЈЕ“**

ЈП "Путеви Србије" је организовано као економска и пословна целина.

Организациони делови уређени су **Правилником о организацији и систематизацији послова**, који се доноси на основу Закона о раду и Статута ЈП "Путеви Србије".

По Правилнику, ЈП "Путеви Србије" је организовано у **7 сектора**, што са **Кабинетом** генералног директора чини **8 организационих делова Предузећа**. По важећем Правилнику о организацији и систематизацији послова од 09.02.2024. године, систематизовани број извршилаца је 2717, док по претходној систематизацији број извршилаца је 2686 (приказано у табели испод).

**Пословодство** чини: Директор, технички директор, помоћник директора и седам извршних директора сектора.

| Ред. бр. | О р г а н и з а ц и о н и д е о  | По систематизацији (систематизован број извршилаца) 31.12.2023. | Запослено 31.12.2023. |
|----------|--|---|-----------------------|
|          | <b>Кабинет Директора</b><br>В.д. директора Зоран Дробњак, дипл.грађ.инж.<br>Помоћник директора Миодраг Поледица, дипл.грађ.инж.<br>Помоћник директора Иван Тејић, дипл.грађ.инж.<br>Технички директор Слободан Басурић, дипл.грађ.инж. | 38  | 21                    |
|          | Одељење интерне ревизије   | 3   | 3                     |
|          | Одељење унутрашње контроле послова надзора наплате путарине и аутоматске обраде података   | 3   | 3                     |
|          | Одељење за односе са јавношћу  | 9   | 8                     |
| 1.       | <b>Сектор за стратегију, пројектовање и развој</b><br>Извршни директор Миодраг Поледица, мастер инж.саобраћаја   | 69  | 37                    |
| 2.       | <b>Сектор за инвестиције</b><br>Извршни директор Александар Костадиновић, дипл.грађ.инж.   | 64  | 32                    |
| 3.       | <b>Сектор за одржавање државних путева I и II реда</b><br>Извршни директор Зоран Стојисављевић, дипл.грађ.инжењер  | 131   | 74                    |
| 4.       | <b>Сектор за управљачко–информационе системе у саобраћају</b><br>Извршни директор Зоран Пешовић, дипл.инж.саобраћаја   | 250   | 205                   |
| 5.       | <b>Сектор за наплату путарине</b><br>Извршни директор Миленко Цаковић, дипл.економиста, мр   | 1.918   | 1.680                 |
| 6.       | <b>Сектор за правне, кадровске и опште послове</b><br>Извршни директор Горан Томић, дипл.правник   | 115   | 93                    |
| 7.       | <b>Сектор за економско-финансијске и комерцијалне послове</b><br>Извршни директор Бранка Зеџ, мастер економиста  | 86  | 79                    |
|          | <b>УКУПНО:</b>   | <b>2.686</b>  | <b>2.235</b>          |

---

**Надзорни одбор ЈП „Путеви Србије“:**

Решењем Владе Србије 24 бр.119-9643/2020 од 26. новембра 2020. године за **председника Надзорног одбора** Јавног предузећа „Путеви Србије“ именован је Милош Адамовић дипл. економиста.

Решењем Владе Србије 24 бр.119-5283/2021 од 03. јуна 2021. године именовани су за чланове Надзорног одбора ЈП „Путеви Србије“:

- 1) Бајрам Омерагић, дипл.политиколог и дипл.правник, посебни саветник министра трговине, туризма и телекомуникација, независан члан.
- 2) Мр Анита Димоски, дипл.инжењер саобраћаја из Београда, члан.

Решење је објављено у „Службеном гласнику РС“, бр.56/21.

Решењем Владе 24 број 119-9457/2017 од 28. септембра 2017. године у Надзорни одбор ЈП „Путеви Србије“ именовани су за **чланове**:

- 3) Веселин Осмајлић, дипл.економиста из Београда
- 4) Велимир Кобања, дипл.грађевински инжењер из Београда, представник запослених.

Решење је објављено у „Службеном гласнику РС“, бр.88/17.

### **3. ОСНОВЕ ЗА ИЗРАДУ ПРОГРАМА ПОСЛОВАЊА ЗА 2024. ГОДИНУ**

#### **3.1. Процена физичког обима активности у 2023. години**

**ПРОГРАМ ПОСЛОВАЊА ЈП „Путеви Србије“ за 2023. годину** донео је Надзорни одбор ЈП „Путеви Србије“ 25. маја 2023. године, а Влада Републике Србије дала сагласност 8. јуна 2023. године („Службени гласник РС“ бр. 48/23).

**Програм о изменама и допунама Програма пословања за 2023. годину** донео је Надзорни одбор ЈП „Путеви Србије“ 25. децембра 2023. године.

## УПОРЕДНИ ПРИКАЗ ПЛАНА, РЕБАЛАНСА И РЕАЛИЗАЦИЈЕ У 2023. ГОДИНИ

### УКУПНО РАСПОЛОЖИВА СРЕДСТВА

(у милионима динара)

| Редни број   | О П И С   | ПЛАН 2023.      | РЕБАЛАНС 2023.  | Реализација 2023. |
|--|---|-----------------|-----------------|-------------------|
| <b>I</b>   | <b>ПРИХОДИ ИЗ БУЏЕТА РЕПУБЛИКЕ СРБИЈЕ</b>   | <b>18,800.0</b> | <b>31,989.0</b> | <b>29,338.7</b>   |
| 1  | СУБВЕНЦИЈЕ за ЈП "Путеви Србије"  | 11,800.0        | 24,989.0        | 24,987.1          |
| 2  | Приходи из буџета Републике Србије (Министарство финансија)   | 7,000.0         | 7,000.0         | 4,351.6           |
| <b>II</b>  | <b>СОПСТВЕНИ ПРИХОДИ</b>  | <b>41,151.9</b> | <b>41,654.9</b> | <b>42,124.9</b>   |
| 3  | Посебна накнада за коришћење аутопута (путарина)  | 40,086.8        | 40,086.8        | 40,399.7          |
| 4  | Накнада за коришћење путева за возила регистрована у иностранству   | 88.1            | 111.6           | 112.7             |
| 5  | Накнада за коришћење делова путног и другог земљишта, за постављање рекламних табли, паноа и слично, и инсталација на државном путу | 327.1           | 344.0           | 314.8             |
| 6  | Накнада за ванредни превоз  | 261.9           | 306.0           | 338.8             |
| 7  | Остала средства   | 388.0           | 806.5           | 958.9             |
|  | 7.2. Приходи од продаје ТАГ-ова   | 188.0           | 250.0           | 262.2             |
|  | 7.3. Остали приходи   | 200.0           | 556.5           | 696.7             |
| <b>СВЕГА ПРИХОДИ ИЗ БУЏЕТА РС И СОПСТВЕНИ ПРИХОДИ (I+II) :</b> |   | <b>59,951.9</b> | <b>73,643.9</b> | <b>71,463.6</b>   |
| <b>III</b>   | <b>ЗАЈМОВИ</b>  | <b>10,920.4</b> | <b>6,858.9</b>  | <b>3,629.2</b>    |
| 8  | РРСП ЗАЈАМ (СБ, ЕИБ и ЕБРД)   | 10,920.4        | 6,858.9         | 3,629.2           |
|  | За радове из средстава Основног РРСП  | 10,920.4        | 6,858.9         | 3,629.2           |
|  | СБ (Светска банка) и ЕИБ - за Пројекат рехабилитације путева и унапређења безбедности саобраћаја                                    | 9,249.4         | 4,958.4         | 3,629.2           |
|  | ЕБРД - за Пројекат рехабилитације путева и унапређења безбедности саобраћаја  | 1,671.0         | 1,900.5         |                   |
| <b>УКУПНО :</b>  |   | <b>70,872.3</b> | <b>80,502.8</b> | <b>75,092.8</b>   |

## УЛАГАЊА

(у милионима динара)

| Редни број | О П И С   | ПЛАН 2023.      | РЕБАЛАНС 2023.  | Реализација 2023. |
|------------|---|-----------------|-----------------|-------------------|
| <b>1</b>   | <b>СТУДИЈЕ И ПРОЈЕКТИ</b>   | <b>2,385.6</b>  | <b>1,650.6</b>  | <b>1,610.9</b>    |
|            | А) Пренете обавезе из претходне године, које се плаћају у текућој години  | 30.1            | 30.1            | 30.1              |
|            | Б) Улагања у текућој години   | 2,355.5         | 1,620.5         | 1,580.8           |
| <b>2</b>   | <b>ОДРЖАВАЊЕ</b>  | <b>30,794.4</b> | <b>44,552.8</b> | <b>48,600.9</b>   |
|            | А) Пренете обавезе из претходне године, које се плаћају у текућој години  | 1,198.9         | 1,198.9         | 1,187.2           |
|            | Б) Улагања у текућој години   | 29,595.5        | 43,353.9        | 47,413.7          |
|            | <b>2.1. Одржавање државних путева I и II реда</b>   | <b>19,030.3</b> | <b>18,144.6</b> | <b>23,126.0</b>   |
|            | 2.1.1. Редовно одржавање  | 13,900.0        | 13,849.3        | 17,289.7          |
|            | 2.1.2. Периодично одржавање (Рехабилитација)  | 2,725.1         | 2,865.3         | 4,012.0           |
|            | 2.1.3. Ургентно одржавање   | 1,905.2         | 930.0           | 1,209.3           |
|            | 2.1.4. Надзор и лабораторијска контрола квалитета   | 500.0           | 500.0           | 615.0             |
|            | 2.2. Остале позиције  | 616.6           | 624.1           | 435.0             |
|            | 2.3. Санација (поправка) локалне путне мреже и објеката   |                 | 1,447.6         | 2,521.5           |
|            | 2.4. Улагања по члану 69 и 70 Закона о путевима<br>(по Закључку Владе РС 05 Број: 401-8537/2023 од 21.09.2023.<br>и 05 Број: 401-12246/2023-1 од 14.12.2023.) | 9,948.6         | 23,137.6        | 21,331.2          |
| <b>3</b>   | <b>ИЗГРАДЊА, РЕКОНСТРУКЦИЈА И РЕХАБИЛИТАЦИЈА</b>  | <b>2,569.4</b>  | <b>2,602.3</b>  | <b>2,524.4</b>    |
|            | А) Пренете обавезе из претходне године, које се плаћају у текућој години  | 96.9            | 96.9            | 96.9              |
|            | Б) Улагања у текућој години   | 2,472.5         | 2,505.4         | 2,427.5           |
|            | 3.1. Изградња, реконструкција и рехабилитација путева из средстава ЈП "Путеви Србије"   | 616.4           | 654.1           | 320.6             |
|            | 3.2. Учешће ЈП "Путеви Србије" у кредитима ИДА, ИБРД, ЕИБ и СБ  | 1,856.1         | 1,851.3         | 2,106.9           |
| <b>4</b>   | <b>РЕШАВАЊЕ ИМОВИНСКО-ПРАВНИХ ОДНОСА</b>  | <b>7,225.8</b>  | <b>7,225.8</b>  | <b>6,420.3</b>    |
|            | А) Пренете обавезе из претходне године, које се плаћају у текућој години  | 25.8            | 25.8            | 10.6              |
|            | Б) Улагања у текућој години   | 7,200.0         | 7,200.0         | 6,409.7           |
|            | 4.1. Улагања из сопствених средстава  | 200.0           | 200.0           |                   |
|            | 4.2. Улагања из прихода из буџета (Министарство финансија)  | 7,000.0         | 7,000.0         |                   |
| <b>5</b>   | <b>УПРАВЉАЧКО ИНФОРМАЦИОНИ СИСТЕМИ У САОБРАЋАЈУ</b>   | <b>1,059.9</b>  | <b>732.6</b>    | <b>557.0</b>      |
|            | А) Пренете обавезе из претходне године, које се плаћају у текућој години  | 35.0            | 35.0            | 35.0              |
|            | Б) Улагања у текућој години   | 1,024.9         | 697.6           | 522.0             |



| Редни број  | О П И С   | ПЛАН 2023.      | РЕБАЛАНС 2023.  | Реализација 2023. |
|---|---|-----------------|-----------------|-------------------|
| <b>6</b>  | <b>ОБАВЕЗЕ ПО ОСНОВУ КРЕДИТА И ПДВ-а</b>                                      | <b>5,912.4</b>  | <b>5,954.7</b>  | <b>5,928.3</b>    |
|   | 6.1. Обавезе према Панонској банци по рефинансираним кредитима                | 67.0            | 65.5            | 65.5              |
|   | 6.2. Обавезе по основу ПДВ-а  | 4,500.0         | 4,500.0         | 4,477.6           |
|   | 6.3. Обавезе према Поштанској штедионици                                      | 1,345.4         | 1,389.2         | 1,385.2           |
| <b>7</b>  | <b>ТРОШКОВИ ЈП "ПУТЕВИ СРБИЈЕ"</b>  | <b>5,911.1</b>  | <b>6,462.0</b>  | <b>6,192.9</b>    |
|   | А) Пренете обавезе из претходне године, које се плаћају у текућој години      | 96.5            | 96.5            | 96.4              |
|   | Б) Улагања у текућој години   | 5,814.6         | 6,365.5         | 6,096.5           |
| <b>8</b>  | <b>СИСТЕМ НАПЛАТЕ ПУТАРИНЕ</b>  | <b>4,093.3</b>  | <b>4,463.1</b>  | <b>4,249.0</b>    |
|   | А) Пренете обавезе из претходне године, које се плаћају у текућој години      | 140.6           | 140.6           | 140.6             |
|   | Б) Улагања у текућој години   | 3,952.7         | 4,322.5         | 4,108.4           |
| <b>СВЕГА УЛАГАЊА ИЗ БУЏЕТА РС И СОПСТВЕНИХ ПРИХОДА:</b> |   | <b>59,951.9</b> | <b>73,643.9</b> | <b>76,083.7</b>   |
| <b>9</b>  | <b>ИЗГРАДЊА, РЕКОНСТРУКЦИЈА И РЕХАБИЛИТАЦИЈА ИЗ СРЕДСТАВА ИНО-ЗАЈМОВА</b>     | <b>11,430.6</b> | <b>7,369.1</b>  | <b>6,025.0</b>    |
|   | А) Пренете обавезе из претходне године, које се плаћају у текућој години      | 510.2           | 510.2           | 510.2             |
|   | Б) Улагања у текућој години   | 10,920.4        | 6,858.9         | 5,514.8           |
|   | 9.3. Пројекат рехабилитације путева и унапређења безбедности саобраћаја, РРСП | 10,920.4        | 6,858.9         | 5,514.8           |
|   | За радове из средстава Основног РРСП  | 10,920.4        | 6,858.9         | 5,514.8           |
|   | За хитне радове из средстава РРСП   |                 |                 |                   |
| <b>УКУПНО:</b>  |   | <b>71,382.5</b> | <b>81,013.0</b> | <b>82,108.7</b>   |

**3.2. Финансијски показатељи за 2023. годину**

Прилог 1

**БИЛАНС СТАЊА на дан 31.12.2023. године**

у 000 динара

| Група рачуна, рачун              | ПОЗИЦИЈА  | АОП         | План на дан<br>31.12.2023. године | Реализација на дан<br>31.12.2023. године |
|----------------------------------|---|-------------|-----------------------------------|--|
| 1                                | 2   | 3           | 6                                 | 7  |
|                                  | <b>АКТИВА</b>   |             |                                   |  |
| <b>00</b>                        | <b>А. УПИСАНИ А НЕУПЛАЋЕНИ КАПИТАЛ</b>  | <b>0001</b> |                                   |  |
|                                  | <b>Б. СТАЛНА ИМОВИНА</b><br>(0003 + 0009 + 0017 + 0018 + 0028)  | <b>0002</b> | <b>561,910,021</b>                | <b>557,314,280</b>                       |
| <b>01</b>                        | <b>І. НЕМАТЕРИЈАЛНА ИМОВИНА</b><br>(0004 + 0005 + 0006 + 0007 + 0008)   | <b>0003</b> | <b>175,214</b>                    | <b>169,446</b>                           |
| 010                              | 1. Улагања у развој   | 0004        |                                   |  |
| 011, 012 и 014                   | 2. Концесије, патенти, лиценце, робне и услужне марке, софтвер и остала нематеријална имовина                                       | 0005        | 175,000                           | 169,232                                  |
| 013                              | 3. Гудвил   | 0006        |                                   |  |
| 015 и 016                        | 4. Нематеријална имовина узета у лизинг и нематеријална имовина у припреми  | 0007        | 214                               | 214                                      |
| 017                              | 5. Аванси за нематеријалну имовину  | 0008        |                                   |  |
| <b>02</b>                        | <b>ІІ. НЕКРЕТНИНЕ, ПОСТРОЈЕЊА И ОПРЕМА</b><br>(0010 + 0011 + 0012 + 0013 + 0014 + 0015 + 0016)                                      | <b>0009</b> | <b>561,734,807</b>                | <b>557,144,834</b>                       |
| 020, 021 и 022                   | 1. Земљиште и грађевински објекти   | 0010        | 514,074,913                       | 512,176,784                              |
| 023                              | 2. Постројења и опрема  | 0011        | 1,950,982                         | 1,766,061                                |
| 024                              | 3. Инвестиционе некретнине  | 0012        |                                   |  |
| 025 и 027                        | 4. Некретнине, постројења и опрема узети у лизинг и некретнине, постројења и опрема у припреми                                      | 0013        | 44,542,271                        | 41,960,541                               |
| 026 и 028                        | 5. Остале некретнине, постројења и опрема и улагања на туђим некретнинама, постројењима и опреми                                    | 0014        |                                   |  |
| 029 (део)                        | 6. Аванси за некретнине, постројења и опрему у земљи  | 0015        | 1,166,641                         | 1,241,448                                |
| 029 (део)                        | 7. Аванси за некретнине, постројења и опрему у иностранству   | 0016        |                                   |  |
| <b>03</b>                        | <b>ІІІ. БИОЛОШКА СРЕДСТВА</b>   | <b>0017</b> |                                   |  |
| <b>04 и 05</b>                   | <b>ІV. ДУГОРОЧНИ ФИНАНСИЈСКИ ПЛАСМАНИ И ДУГОРОЧНА ПОТРАЖИВАЊА</b><br>(0019 + 0020 + 0021 + 0022 + 0023 + 0024 + 0025 + 0026 + 0027) | <b>0018</b> |                                   |  |
| 040 (део), 041 (део) и 042 (део) | 1. Учешћа у капиталу правних лица (осим учешћа у капиталу која се вреднују методом учешћа)  | 0019        |                                   |  |
| 040 (део), 041 (део), 042 (део)  | 2. Учешћа у капиталу која се вреднују методом учешћа  | 0020        |                                   |  |
| 043, 050 (део) и 051 (део)       | 3. Дугорочни пласмани матичном, зависним и осталим повезаним лицима и дугорочна потраживања од тих лица у земљи                     | 0021        |                                   |  |
| 044, 050 (део), 051 (део)        | 4. Дугорочни пласмани матичном, зависним и осталим повезаним лицима и дугорочна потраживања од тих лица у иностранству              | 0022        |                                   |  |
| 045 (део) и 053 (део)            | 5. Дугорочни пласмани (дати кредити и зајмови) у земљи  | 0023        |                                   |  |
| 045 (део) и 053 (део)            | 6. Дугорочни пласмани (дати кредити и зајмови) у иностранству   | 0024        |                                   |  |
| 046                              | 7. Дугорочна финансијска улагања (хартије од вредности које се вреднују по амортизованој вредности)                                 | 0025        |                                   |  |
| 047                              | 8. Откупљене сопствене акције и откупљени сопствени удели   | 0026        |                                   |  |
| 048, 052, 054, 055 и 056         | 9. Остали дугорочни финансијски пласмани и остала дугорочна потраживања   | 0027        |                                   |  |
| <b>28 (део) осим 288</b>         | <b>V. ДУГОРОЧНА АКТИВНА ВРЕМЕНСКА РАЗГРАНИЧЕЊА</b>  | <b>0028</b> |                                   |  |
| <b>288</b>                       | <b>В. ОДЛОЖЕНА ПОРЕСКА СРЕДСТВА</b>   | <b>0029</b> | <b>22,321</b>                     |  |



|  |   |             |                    |                    |
|--|---|-------------|--------------------|--------------------|
|  | <b>Г. ОБРТНА ИМОВИНА</b><br>(0031 + 0037 + 0038 + 0044 + 0048 + 0057 + 0058)  | <b>0030</b> | <b>4,787,000</b>   | <b>2,578,668</b>   |
| <b>Класа 1, осим групе рачуна 14</b>                                 | <b>И. ЗАЛИХЕ (0032 + 0033 + 0034 + 0035 + 0036)</b>   | <b>0031</b> | <b>1,038,000</b>   | <b>965,963</b>     |
| 10   | 1. Материјал, резервни делови, алат и ситан инвентар  | 0032        | 8,000              | 4,123              |
| 11 и 12  | 2. Недовршена производња и готови производи   | 0033        |                    |                    |
| 13   | 3. Роба   | 0034        | 70,000             | 69,779             |
| 150, 152 и 154   | 4. Плаћени аванси за залихе и услуге у земљи  | 0035        | 960,000            | 892,061            |
| 151, 153 и 155   | 5. Плаћени аванси за залихе и услуге у иностранству   | 0036        |                    |                    |
| <b>14</b>  | <b>II. СТАЛНА ИМОВИНА КОЈА СЕ ДРЖИ ЗА ПРОДАЈУ И ПРЕСТАНАК ПОСЛОВАЊА</b>   | <b>0037</b> |                    |                    |
| <b>20</b>  | <b>III. ПОТРАЖИВАЊА ПО ОСНОВУ ПРОДАЈЕ</b><br>(0039 + 0040 + 0041 + 0042 + 0043)   | <b>0038</b> | <b>14,000</b>      | <b>68,296</b>      |
| 204  | 1. Потраживања од купаца у земљи  | 0039        | 14,000             | 68,296             |
| 205  | 2. Потраживања од купаца у иностранству   | 0040        |                    |                    |
| 200 и 202  | 3. Потраживања од матичног, зависних и осталих повезаних лица у земљи   | 0041        |                    |                    |
| 201 и 203  | 4. Потраживања од матичног, зависних и осталих повезаних лица у иностранству  | 0042        |                    |                    |
| 206  | 5. Остала потраживања по основу продаје   | 0043        |                    |                    |
| <b>21, 22 и 27</b>   | <b>IV. ОСТАЛА КРАТКОРОЧНА ПОТРАЖИВАЊА</b><br>(0045 + 0046 + 0047)   | <b>0044</b> | <b>1,900,000</b>   | <b>1,172,017</b>   |
| 21, 22 осим 223 и 224, и 27  | 1. Остала потраживања   | 0045        | 1,900,000          | 1,172,017          |
| 223  | 2. Потраживања за више плаћен порез на добитак  | 0046        |                    |                    |
| 224  | 3. Потраживања по основу преплаћених осталих пореза и доприноса   | 0047        |                    |                    |
| <b>23</b>  | <b>V. КРАТКОРОЧНИ ФИНАНСИЈСКИ ПЛАСМАНИ</b><br>(0049 + 0050 + 0051 + 0052 + 0053 + 0054 + 0055 + 0056)   | <b>0048</b> |                    |                    |
| 230  | 1. Краткорочни кредити и пласмани - матично и зависна правна лица   | 0049        |                    |                    |
| 231  | 2. Краткорочни кредити и пласмани - остала повезана правна лица   | 0050        |                    |                    |
| 232, 234 (део)   | 3. Краткорочни кредити, зајмови и пласмани у земљи  | 0051        |                    |                    |
| 233, 234 (део)   | 4. Краткорочни кредити, зајмови и пласмани у иностранству   | 0052        |                    |                    |
| 235  | 5. Хартије од вредности које се вреднују по амортизованој вредности   | 0053        |                    |                    |
| 236 (део)  | 6. Финансијска средства која се вреднују по фер вредности кроз Билане успеха  | 0054        |                    |                    |
| 237  | 7. Откупљене сопствене акције и откупљени сопствени удели   | 0055        |                    |                    |
| 236 (део), 238 и 239   | 8. Остали краткорочни финансијски пласмани  | 0056        |                    |                    |
| <b>24</b>  | <b>VI. ГОТОВИНА И ГОТОВИНСКИ ЕКВИВАЛЕНТИ</b>  | <b>0057</b> | <b>1,835,000</b>   | <b>319,658</b>     |
| <b>28 (део), осим 288</b>  | <b>VII. КРАТКОРОЧНА АКТИВНА ВРЕМЕНСКА РАЗГРАНИЧЕЊА</b>  | <b>0058</b> |                    | <b>52,734</b>      |
|  | <b>Д. УКУПНА АКТИВА = ПОСЛОВНА ИМОВИНА (0001 + 0002 + 0029 + 0030)</b>  | <b>0059</b> | <b>566,719,342</b> | <b>559,892,948</b> |
| <b>88</b>  | <b>Ђ. ВАНБИЛАНСНА АКТИВА</b>  | <b>0060</b> |                    |                    |
|  | <b>ПАСИВА</b>   |             |                    |                    |
|  | <b>А. КАПИТАЛ</b><br>(0402 + 0403 + 0404 + 0405 + 0406 - 0407 + 0408 + 0411 - 0412)<br>≥ 0  | <b>0401</b> | <b>389,626,417</b> | <b>383,541,938</b> |
| <b>30, осим 306</b>  | <b>I. ОСНОВНИ КАПИТАЛ</b>   | <b>0402</b> | <b>109,818,097</b> | <b>109,818,098</b> |
| <b>31</b>  | <b>II. УПИСАНИ А НЕУПЛАЋЕНИ КАПИТАЛ</b>   | <b>0403</b> |                    |                    |
| <b>306</b>   | <b>III. ЕМИСИОНА ПРЕМИЈА</b>  | <b>0404</b> |                    |                    |
| <b>32</b>  | <b>IV. РЕЗЕРВЕ</b>  | <b>0405</b> | <b>369,562,926</b> | <b>369,092,370</b> |
| <b>330 и потражни салдо рачуна 331,332, 333, 334, 335, 336 и 337</b> | <b>V. ПОЗИТИВНЕ РЕВАЛОРИЗАЦИОНЕ РЕЗЕРВЕ И НЕРЕАЛИЗОВАНИ ДОБИЦИ ПО ОСНОВУ ФИНАНСИЈСКИХ СРЕДСТАВА И ДРУГИХ КОМПОНЕНТИ ОСТАЛОГ СВЕОБУХВАТНОГ РЕЗУЛТАТА</b> | <b>0406</b> | <b>796,679</b>     | <b>780,609</b>     |
| <b>дуговни салдо рачуна 331, 332, 333, 334, 335, 336 и 337</b>       | <b>VI. НЕРЕАЛИЗОВАНИ ГУБИЦИ ПО ОСНОВУ ФИНАНСИЈСКИХ СРЕДСТАВА И ДРУГИХ КОМПОНЕНТИ ОСТАЛОГ СВЕОБУХВАТНОГ РЕЗУЛТАТА</b>                                    | <b>0407</b> |                    |                    |
| <b>34</b>  | <b>VII. НЕРАСПОРЕЂЕНИ ДОБИТАК (0409 + 0410)</b>   | <b>0408</b> | <b>16,070</b>      | <b>48,211</b>      |
| 340  | 1. Нераспоређени добитак ранијих година   | 0409        | 16,070             | 48,211             |
| 341  | 2. Нераспоређени добитак текуће године  | 0410        |                    |                    |
|  | <b>VIII. УЧЕШЋА БЕЗ ПРАВА КОНТРОЛЕ</b>  | <b>0411</b> |                    |                    |
| <b>35</b>  | <b>IX. ГУБИТАК (0413 + 0414)</b>  | <b>0412</b> | <b>90,567,355</b>  | <b>96,197,350</b>  |
| 350  | 1. Губитак ранијих година   | 0413        | 89,362,337         | 89,378,407         |
| 351  | 2. Губитак текуће године  | 0414        | 1,205,018          | 6,818,943          |

|  |  |             |                    |                    |
|--|--|-------------|--------------------|--------------------|
|  | <b>Б. ДУГОРОЧНА РЕЗЕРВИСАЊА И ДУГОРОЧНЕ ОБАВЕЗЕ (0416 + 0420 + 0428)</b>   | <b>0415</b> | <b>20,800,012</b>  | <b>21,045,895</b>  |
| <b>40</b>                                    | <b>I. ДУГОРОЧНА РЕЗЕРВИСАЊА (0417+0418+0419)</b>   | <b>0416</b> | <b>80,940</b>      | <b>392,097</b>     |
| 404  | 1. Резервисања за накнаде и друге бенефиције запослених  | 0417        | 35,000             | 38,538             |
| 400  | 2. Резервисања за трошкове у гарантном року  | 0418        |                    |                    |
| 40, осим 400 и 404                           | 3. Остала дугорочна резервисања  | 0419        | 45,940             | 353,559            |
| <b>41</b>                                    | <b>II. ДУГОРОЧНЕ ОБАВЕЗЕ (0421 + 0422 + 0423 + 0424 + 0425 + 0426 + 0427)</b>  | <b>0420</b> | <b>20,719,072</b>  | <b>20,653,798</b>  |
| 410  | 1. Обавезе које се могу конвертовати у капитал   | 0421        |                    |                    |
| 411 (део) и 412 (део)                        | 2. Дугорочни кредити и остале дугорочне обавезе према матичном, зависним и осталим повезаним лицима у земљи  | 0422        |                    |                    |
| 411 (део) и 412 (део)                        | 3. Дугорочни кредити и остале дугорочне обавезе према матичном, зависним и осталим повезаним лицима у иностранству                                 | 0423        |                    |                    |
| 414 и 416 (део)                              | 4. Дугорочни кредити, зајмови и обавезе по основу лизинга у земљи  | 0424        |                    | 117,858            |
| 415 и 416 (део)                              | 5. Дугорочни кредити, зајмови и обавезе по основу лизинга у иностранству   | 0425        | 20,690,072         | 20,527,792         |
| 413  | 6. Обавезе по емитованим хартијама од вредности  | 0426        |                    |                    |
| 419  | 7. Остале дугорочне обавезе  | 0427        | 29,000             | 8,148              |
| <b>49 (део), осим 498 и 495 (део)</b>        | <b>III. ДУГОРОЧНА ПАСИВНА ВРЕМЕНСКА РАЗГРАНИЧЕЊА</b>   | <b>0428</b> |                    |                    |
| <b>498</b>                                   | <b>V. ОДЛОЖЕНЕ ПОРЕСКЕ ОБАВЕЗЕ</b>   | <b>0429</b> | <b>2,022,014</b>   | <b>1,931,050</b>   |
| <b>495 (део)</b>                             | <b>Г. ДУГОРОЧНИ ОДЛОЖЕНИ ПРИХОДИ И ПРИМЉЕНЕ ДОНАЦИЈЕ</b>   | <b>0430</b> | <b>51,973,330</b>  | <b>47,705,804</b>  |
|  | <b>Д. КРАТКОРОЧНА РЕЗЕРВИСАЊА И КРАТКОРОЧНЕ ОБАВЕЗЕ (0432 + 0433 + 0441 + 0442 + 0449 + 0453 + 0454)</b>   | <b>0431</b> | <b>102,297,569</b> | <b>105,668,261</b> |
| <b>467</b>                                   | <b>I. КРАТКОРОЧНА РЕЗЕРВИСАЊА</b>  | <b>0432</b> |                    |                    |
| <b>42, осим 427</b>                          | <b>II. КРАТКОРОЧНЕ ФИНАНСИЈСКЕ ОБАВЕЗЕ (0434 + 0435 + 0436 + 0437 + 0438 + 0439 + 0440)</b>  | <b>0433</b> | <b>96,774,663</b>  | <b>96,077,909</b>  |
| 420 (део) и 421 (део)                        | 1. Обавезе по основу кредита према матичном, зависним и осталим повезаним лицима у земљи   | 0434        |                    |                    |
| 420 (део) и 421 (део)                        | 2. Обавезе по основу кредита према матичном, зависним и осталим повезаним лицима у иностранству  | 0435        |                    |                    |
| 422 (део), 424 (део), 425 (део), и 429 (део) | 3. Обавезе по основу кредита и зајмова од лица која нису домаће банке  | 0436        | 93,618,064         | 92,843,445         |
| 422 (део), 424 (део), 425 (део) и 429 (део)  | 4. Обавезе по основу кредита од домаћих банака   | 0437        | 635,363            | 733,003            |
| 423, 424 (део), 425 (део) и 429 (део)        | 5. Кредити, зајмови и обавезе из иностранства  | 0438        | 2,521,236          | 2,501,461          |
| 426  | 6. Обавезе по краткорочним хартијама од вредности  | 0439        |                    |                    |
| 428  | 7. Обавезе по основу финансијских деривата   | 0440        |                    |                    |
| <b>430</b>                                   | <b>III. ПРИМЉЕНИ АВАНСИ, ДЕПОЗИТИ И КАУЦИЈЕ</b>  | <b>0441</b> | <b>206,000</b>     | <b>146,745</b>     |
| <b>43, осим 430</b>                          | <b>IV. ОБАВЕЗЕ ИЗ ПОСЛОВАЊА (0443 + 0444 + 0445 + 0046 + 0447 + 0448)</b>  | <b>0442</b> | <b>1,602,920</b>   | <b>5,421,403</b>   |
| 431 и 433                                    | 1. Обавезе према добављачима - матична, зависна правна лица и остала повезана лица у земљи   | 0443        |                    |                    |
| 432 и 434                                    | 2. Обавезе према добављачима - матична, зависна правна лица и остала повезана лица у иностранству  | 0444        |                    |                    |
| 435  | 3. Обавезе према добављачима у земљи   | 0445        | 1,602,920          | 5,421,403          |
| 436  | 4. Обавезе према добављачима у иностранству  | 0446        |                    |                    |
| 439 (део)                                    | 5. Обавезе по меницама   | 0447        |                    |                    |
| 439 (део)                                    | 6. Остале обавезе из пословања   | 0448        |                    |                    |
| <b>44,45,46, осим 467, 47 и 48</b>           | <b>V. ОСТАЛЕ КРАТКОРОЧНЕ ОБАВЕЗЕ (0450 + 0451 + 0452)</b>  | <b>0449</b> | <b>715,986</b>     | <b>1,213,795</b>   |
| 44, 45 и 46 осим 467                         | 1. Остале краткорочне обавезе  | 0450        | 600,986            | 606,974            |
| 47,48 осим 481                               | 2. Обавезе по основу пореза на додату вредност и осталих јавних прихода  | 0451        | 115,000            | 606,821            |
| 481  | 3. Обавезе по основу пореза на добитак   | 0452        |                    |                    |
| 427  | VI. ОБАВЕЗЕ ПО ОСНОВУ СРЕДСТАВА НАМЕЊЕНИХ ПРОДАЈИ И СРЕДСТАВА ПОСЛОВАЊА КОЈЕ ЈЕ ОБУСТАВЉЕНО  | 0453        |                    |                    |
| <b>49 (део) осим 498</b>                     | <b>VII. КРАТКОРОЧНА ПАСИВНА ВРЕМЕНСКА РАЗГРАНИЧЕЊА</b>   | <b>0454</b> | <b>2,998,000</b>   | <b>2,808,409</b>   |
|  | <b>Б. ГУБИТАК ИЗНАД ВИСИНЕ КАПИТАЛА (0415 + 0429 + 0430 + 0431 - 0059) ≥ 0 = 0407 + 0412 - 0402 - 0403 - 0404 - 0405 - 0406 - 0408 - 0411) ≥ 0</b> | <b>0455</b> |                    |                    |
|  | <b>Е. УКУПНА ПАСИВА (0401 + 0415 + 0429 + 0430 + 0431 - 0455)</b>  | <b>0456</b> | <b>566,719,342</b> | <b>559,892,948</b> |
| <b>89</b>                                    | <b>Ж. ВАНБИЛАНСНА ПАСИВА</b>   | <b>0457</b> |                    |                    |

**БИЛАНС УСПЕХА**  
**за период од 01.01. до 31.12.2023. године**

у 000 динара

| Група рачуна, рачун            | ПОЗИЦИЈА  | АОП  | ПЛАН<br>01.01-31.12.2023. | РЕАЛИЗАЦИЈА<br>01.01. - 31.12.2023. |
|--------------------------------|---|------|---------------------------|-------------------------------------|
|                                | <b>А. ПОСЛОВНИ ПРИХОДИ</b><br>(1002 + 1005 + 1008 + 1009 - 1010 + 1011 + 1012)          | 1001 | 66,529,533                | 63,720,364                          |
| <b>60</b>                      | <b>I. ПРИХОДИ ОД ПРОДАЈЕ РОБЕ (1003 + 1004)</b>   | 1002 | 250,000                   | 218,440                             |
| 600, 602 и 604                 | 1. Приходи од продаје робе на домаћем тржишту   | 1003 | 250,000                   | 218,440                             |
| 601, 603 и 605                 | 2. Приходи од продаје роба на иностраном тржишту  | 1004 |                           |                                     |
| <b>61</b>                      | <b>II. ПРИХОДИ ОД ПРОДАЈЕ ПРОИЗВОДА И УСЛУГА (1006 + 1007)</b>                          | 1005 |                           |                                     |
| 610, 612 и 614                 | 1. Приходи од продаје производа и услуга на домаћем тржишту                             | 1006 |                           |                                     |
| 611, 613 и 615                 | 2. Приходи од продаје производа и услуга на иностраном тржишту                          | 1007 |                           |                                     |
| <b>62</b>                      | <b>III. ПРИХОДИ ОД АКТИВИРАЊА УЧИНАКА И РОБЕ</b>  | 1008 |                           |                                     |
| <b>630</b>                     | <b>IV. ПОВЕЋАЊЕ ВРЕДНОСТИ ЗАЛИХА НЕДОВРШЕНИХ И ГОТОВИХ ПРОИЗВОДА</b>                    | 1009 |                           |                                     |
| <b>631</b>                     | <b>V. СМАЊЕЊЕ ВРЕДНОСТИ ЗАЛИХА НЕДОВРШЕНИХ И ГОТОВИХ ПРОИЗВОДА</b>                      | 1010 |                           |                                     |
| <b>64 и 65</b>                 | <b>VI. ОСТАЛИ ПОСЛОВНИ ПРИХОДИ</b>  | 1011 | 66,279,533                | 63,501,924                          |
| <b>68, осим 683, 685 и 686</b> | <b>VII. ПРИХОДИ ОД УСКЛАЂИВАЊА ВРЕДНОСТИ ИМОВИНЕ (ОСИМ ФИНАНСИЈСКЕ)</b>                 | 1012 |                           |                                     |
|                                | <b>Б. ПОСЛОВНИ РАСХОДИ (1014 + 1015 + 1016 + 1020 + 1021 + 1022 + 1023 + 1024)</b>      | 1013 | 64,704,901                | 68,900,473                          |
| <b>50</b>                      | <b>I. НАБАВНА ВРЕДНОСТ ПРОДАТЕ РОБЕ</b>   | 1014 | 249,973                   | 219,090                             |
| <b>51</b>                      | <b>II. ТРОШКОВИ МАТЕРИЈАЛА, ГОРИВА И ЕНЕРГИЈЕ</b>                                       | 1015 | 820,000                   | 991,993                             |
| <b>52</b>                      | <b>III. ТРОШКОВИ ЗАРАДА, НАКНАДА ЗАРАДА И ОСТАЛИ ЛИЧНИ РАСХОДИ (1017 + 1018 + 1019)</b> | 1016 | 3,521,320                 | 3,424,802                           |
| 520                            | 1. Трошкови зарада и накнада зарада   | 1017 | 2,756,535                 | 2,695,669                           |
| 521                            | 2. Трошкови пореза и доприноса на зараде и накнаде зарада                               | 1018 | 417,615                   | 408,408                             |
| 52 осим 520 и 521              | 3. Остали лични расходи и накнаде   | 1019 | 347,170                   | 320,725                             |
| <b>540</b>                     | <b>IV. ТРОШКОВИ АМОРТИЗАЦИЈЕ</b>  | 1020 | 14,900,000                | 14,895,714                          |
| <b>58, осим 583, 585 и 586</b> | <b>V. РАСХОДИ ОД УСКЛАЂИВАЊА ВРЕДНОСТИ ИМОВИНЕ (ОСИМ ФИНАНСИЈСКЕ)</b>                   | 1021 |                           |                                     |
| <b>53</b>                      | <b>VI. ТРОШКОВИ ПРОИЗВОДНИХ УСЛУГА</b>  | 1022 | 43,763,608                | 46,776,641                          |
| <b>54, осим 540</b>            | <b>VII. ТРОШКОВИ РЕЗЕРВИСАЊА</b>  | 1023 |                           | 369,971                             |
| <b>55</b>                      | <b>VIII. НЕМАТЕРИЈАЛНИ ТРОШКОВИ</b>   | 1024 | 1,450,000                 | 2,222,262                           |
|                                | <b>В. ПОСЛОВНИ ДОБИТАК (1001 - 1013) ≥ 0</b>  | 1025 | 1,824,632                 |                                     |
|                                | <b>Г. ПОСЛОВНИ ГУБИТАК (1013 - 1001) ≥ 0</b>  | 1026 |                           | 5,180,109                           |
|                                | <b>Д. ФИНАНСИЈСКИ ПРИХОДИ</b><br>(1028 + 1029 + 1030 + 1031)                            | 1027 | 15,334                    | 169,840                             |
| 660 и 661                      | I. ФИНАНСИЈСКИ ПРИХОДИ ИЗ ОДНОСА СА МАТИЧНИМ, ЗАВИСНИМ И ОСТАЛИМ ПОВЕЗАНИМ ЛИЦИМА       | 1028 |                           |                                     |
| 662                            | II. ПРИХОДИ ОД КАМАТА   | 1029 | 15,000                    | 15,603                              |
| 663 и 664                      | III. ПОЗИТИВНЕ КУРСНЕ РАЗЛИКЕ И ПОЗИТИВНИ ЕФЕКТИ ВАЛУТНЕ КЛАУЗУЛЕ                       | 1030 | 144                       | 154,011                             |
| 665 и 669                      | IV. ОСТАЛИ ФИНАНСИЈСКИ ПРИХОДИ  | 1031 | 190                       | 226                                 |
|                                | <b>Ђ. ФИНАНСИЈСКИ РАСХОДИ</b><br>(1033 + 1034 + 1035 + 1036)                            | 1032 | 1,738,984                 | 1,017,855                           |
| 560 и 561                      | I. ФИНАНСИЈСКИ РАСХОДИ ИЗ ОДНОСА СА МАТИЧНИМ, ЗАВИСНИМ И ОСТАЛИМ ПОВЕЗАНИМ ЛИЦИМА       | 1033 |                           |                                     |
| 562                            | II. РАСХОДИ КАМАТА  | 1034 | 975,418                   | 992,115                             |
| 563 и 564                      | III. НЕГАТИВНЕ КУРСНЕ РАЗЛИКЕ И НЕГАТИВНИ ЕФЕКТИ ВАЛУТНЕ КЛАУЗУЛЕ                       | 1035 | 763,546                   | 25,722                              |
| 565 и 569                      | IV. ОСТАЛИ ФИНАНСИЈСКИ РАСХОДИ  | 1036 | 20                        | 18                                  |
|                                | <b>Е. ДОБИТАК ИЗ ФИНАНСИРАЊА (1027 - 1032) ≥ 0</b>                                      | 1037 |                           |                                     |
|                                | <b>Ж. ГУБИТАК ИЗ ФИНАНСИРАЊА (1032 - 1027) ≥ 0</b>                                      | 1038 | 1,723,650                 | 848,015                             |

|                |   |      |            |            |
|----------------|---|------|------------|------------|
| 683, 685 и 686 | З. ПРИХОДИ ОД УСКЛАЂИВАЊА ВРЕДНОСТИ ФИНАНСИЈСКЕ ИМОВИНЕ КОЈА СЕ ИСКАЗУЈЕ ПО ФЕР ВРЕДНОСТИ КРОЗ БИЛАНС УСПЕХА  | 1039 | 15,000     | 12,991     |
| 583, 585 и 586 | И. РАСХОДИ ОД УСКЛАЂИВАЊА ВРЕДНОСТИ ФИНАНСИЈСКЕ ИМОВИНЕ КОЈА СЕ ИСКАЗУЈЕ ПО ФЕР ВРЕДНОСТИ КРОЗ БИЛАНС УСПЕХА  | 1040 | 5,000      | 98,148     |
| 67             | Ј. ОСТАЛИ ПРИХОДИ   | 1041 | 230,000    | 324,802    |
| 57             | К. ОСТАЛИ РАСХОДИ   | 1042 | 1,386,000  | 937,212    |
|                | Л. УКУПНИ ПРИХОДИ<br>(1001 + 1027 + 1039 + 1041)  | 1043 | 66,789,867 | 64,227,997 |
|                | Љ. УКУПНИ РАСХОДИ<br>(1013 + 1032 + 1040 + 1042)  | 1044 | 67,834,885 | 70,953,688 |
|                | М. ДОБИТАК ИЗ РЕДОВНОГ ПОСЛОВАЊА ПРЕ ОПОРЕЗИВАЊА (1043 - 1044) ≥ 0  | 1045 |            |            |
|                | Н. ГУБИТАК ИЗ РЕДОВНОГ ПОСЛОВАЊА ПРЕ ОПОРЕЗИВАЊА (1044 - 1043) ≥ 0  | 1046 | 1,045,018  | 6,725,691  |
| 69-59          | Њ. ПОЗИТИВАН НЕТО ЕФЕКАТ НА РЕЗУЛТАТ ПО ОСНОВУ ДОБИТКА ПОСЛОВАЊА КОЈЕ СЕ ОБУСТАВЉА, ПРОМЕНА РАЧУНОВОДСТВЕНИХ ПОЛИТИКА И ИСПРАВКИ ГРЕШАКА ИЗ РАНИЈИХ ПЕРИОДА | 1047 |            |            |
| 59- 69         | О. НЕГАТИВАН НЕТО ЕФЕКАТ НА РЕЗУЛТАТ ПО ОСНОВУ ГУБИТКА ПОСЛОВАЊА КОЈЕ СЕ ОБУСТАВЉА, ПРОМЕНА РАЧУНОВОДСТВЕНИХ ПОЛИТИКА И ИСПРАВКИ ГРЕШАКА ИЗ РАНИЈИХ ПЕРИОДА | 1048 | 160,000    | 135,437    |
|                | П. ДОБИТАК ПРЕ ОПОРЕЗИВАЊА<br>(1045 - 1046 + 1047 - 1048) ≥ 0   | 1049 |            |            |
|                | Р. ГУБИТАК ПРЕ ОПОРЕЗИВАЊА<br>(1046 - 1045 + 1048 - 1047) ≥ 0   | 1050 | 1,205,018  | 6,861,128  |
|                | С. ПОРЕЗ НА ДОБИТАК   |      |            |            |
| 721            | І. ПОРЕСКИ РАСХОД ПЕРИОДА   | 1051 |            |            |
| 722 дуг. салдо | ІІ. ОДЛОЖЕНИ ПОРЕСКИХ РАСХОДИ ПЕРИОДА   | 1052 |            |            |
| 722 пот. салдо | ІІІ. ОДЛОЖЕНИ ПОРЕСКИ ПРИХОДИ ПЕРИОДА   | 1053 |            | 42,185     |
| 723            | Т. ИСПЛАЋЕНА ЛИЧНА ПРИМАЊА ПОСЛОДАВЦА   | 1054 |            |            |
|                | Ћ. НЕТО ДОБИТАК<br>(1049 - 1050 - 1051 - 1052 + 1053 - 1054) ≥ 0  | 1055 |            |            |
|                | У. НЕТО ГУБИТАК<br>(1050 - 1049 + 1051 + 1052 - 1053 + 1054) ≥ 0  | 1056 | 1,205,018  | 6,818,943  |
|                | І. НЕТО ДОБИТАК КОЈИ ПРИПАДА УЧЕШЋИМА БЕЗ ПРАВА КОНТРОЛЕ  | 1057 |            |            |
|                | ІІ. НЕТО ДОБИТАК КОЈИ ПРИПАДА МАТИЧНОМ ПРАВНОМ ЛИЦУ   | 1058 |            |            |
|                | ІІІ. НЕТО ГУБИТАК КОЈИ ПРИПАДА УЧЕШЋИМА БЕЗ ПРАВА КОНТРОЛЕ  | 1059 |            |            |
|                | ІV. НЕТО ГУБИТАК КОЈИ ПРИПАДА МАТИЧНОМ ПРАВНОМ ЛИЦУ   | 1060 |            |            |
|                | V. ЗАРАДА ПО АКЦИЈИ   |      |            |            |
|                | 1. Основна зарада по акцији   | 1061 |            |            |
|                | 2. Умањена (разводњена) зарада по акцији  | 1062 |            |            |

## Прилог 16

**ИЗВЕШТАЈ О ТОКОВИМА ГОТОВИНЕ**  
**у периоду од 01.01. до 31.12.2023. године**

у 000 динара

| ПОЗИЦИЈА  | АОП  | ПЛАН<br>01.01-31.12.2023. | Реализација<br>01.01. - 31.12.2023. |
|---|------|---------------------------|-------------------------------------|
| 1   | 2    | 5                         | 6                                   |
| <b>А. ТОКОВИ ГОТОВИНЕ ИЗ ПОСЛОВНИХ АКТИВНОСТИ</b>                                       |      |                           |                                     |
| <b>I. Приливи готовине из пословних активности (1 до 4)</b>                             |      |                           |                                     |
| 1. Продаја и примљени аванси у земљи  | 3001 | 72,657,764                | 72,742,080                          |
| 1. Продаја и примљени аванси у земљи  | 3002 | 379,000                   | 344,541                             |
| 2. Продаја и примљени аванси у иностранству   | 3003 |                           |                                     |
| 3. Примљене камате из пословних активности  | 3004 | 700                       | 858                                 |
| 4. Остали приливи из редовног пословања   | 3005 | 72,278,064                | 72,396,681                          |
| <b>II. Одливи готовине из пословних активности (1 до 8)</b>                             |      |                           |                                     |
| 1. Исплате добављачима и дати аванси у земљи  | 3006 | 53,499,941                | 58,471,077                          |
| 1. Исплате добављачима и дати аванси у земљи  | 3007 | 45,368,989                | 50,423,353                          |
| 2. Исплате добављачима и дати аванси у иностранству                                     | 3008 |                           |                                     |
| 3. Зараде, накнаде зарада и остали лични расходи  | 3009 | 3,521,320                 | 3,437,381                           |
| 4. Плаћене камате у земљи   | 3010 | 109,632                   | 103,662                             |
| 5. Плаћене камате у иностранству  | 3011 |                           |                                     |
| 6. Порез на добитак   | 3012 |                           |                                     |
| 7. Одливи по основу осталих јавних прихода  | 3013 | 4,500,000                 | 4,506,681                           |
| 8. Остали одливи из пословних активности  | 3014 |                           |                                     |
| <b>III. Нето прилив готовине из пословних активности (I - II)</b>                       |      |                           |                                     |
| <b>IV. Нето одлив готовине из пословних активности (II - I)</b>                         |      |                           |                                     |
| <b>Б. ТОКОВИ ГОТОВИНЕ ИЗ АКТИВНОСТИ ИНВЕСТИРАЊА</b>                                     |      |                           |                                     |
| <b>I. Приливи готовине из активности инвестирања (1 до 5)</b>                           |      |                           |                                     |
| 1. Продаја акција и удела   | 3017 | 0                         | 0                                   |
| 1. Продаја акција и удела   | 3018 |                           |                                     |
| 2. Продаја нематеријалне имовине, некретнина, постројења, опреме и биолошких средстава  | 3019 |                           |                                     |
| 3. Остали финансијски пласмани  | 3020 |                           |                                     |
| 4. Примљене камате из активности инвестирања  | 3021 |                           |                                     |
| 5. Примљене дивиденде   | 3022 |                           |                                     |
| <b>II. Одливи готовине из активности инвестирања (1 до 3)</b>                           |      |                           |                                     |
| 1. Куповина акција и удела  | 3023 | 17,668,100                | 14,393,285                          |
| 1. Куповина акција и удела  | 3024 |                           |                                     |
| 2. Куповина нематеријалне имовине, некретнина, постројења, опреме и биолошких средстава | 3025 | 17,668,100                | 14,393,285                          |
| 3. Остали финансијски пласмани  | 3026 |                           |                                     |
| <b>III. Нето прилив готовине из активности инвестирања (I - II)</b>                     |      |                           |                                     |
| <b>IV. Нето одлив готовине из активности инвестирања (II - I)</b>                       |      |                           |                                     |
| <b>17,668,100</b>   |      |                           |                                     |
| <b>14,393,285</b>   |      |                           |                                     |

|   |      |                   |                   |
|---|------|-------------------|-------------------|
| <b>В. ТОКОВИ ГОТОВИНЕ ИЗ АКТИВНОСТИ ФИНАНСИРАЊА</b>                                   |      |                   |                   |
| <b>I. Приливи готовине из активности финансирања (1 до 7)</b>                         | 3029 | <b>0</b>          | <b>0</b>          |
| 1. Увећање основног капитала  | 3030 |                   |                   |
| 2. Дугорочни кредити у земљи  | 3031 |                   |                   |
| 3. Дугорочни кредити у иностранству   | 3032 |                   |                   |
| 4. Краткорочни кредити у земљи  | 3033 |                   |                   |
| 5. Краткорочни кредити у иностранству   | 3034 |                   |                   |
| 6. Остале дугорочне обавезе   | 3035 |                   |                   |
| 7. Остале краткорочне обавезе   | 3036 |                   |                   |
| <b>II. Одливи готовине из активности финансирања (1 до 8)</b>                         | 3037 | <b>1,490,109</b>  | <b>1,393,446</b>  |
| 1. Откуп сопствених акција и удела  | 3038 |                   |                   |
| 2. Дугорочни кредити у земљи  | 3039 | 1,355,013         | 1,245,224         |
| 3. Дугорочни кредити у иностранству   | 3040 |                   |                   |
| 4. Краткорочни кредити у земљи  | 3041 |                   |                   |
| 5. Краткорочни кредити у иностранству   | 3042 |                   |                   |
| 6. Остале обавезе   | 3043 | 39,600            | 36,370            |
| 7. Финансијски лизинг   | 3044 | 95,496            | 111,852           |
| 8. Исплаћене дивиденде  | 3045 |                   |                   |
| III. Нето прилив готовине из активности финансирања (I - II)                          | 3046 |                   |                   |
| IV. Нето одлив готовине из активности финансирања (II - I)                            | 3047 | <b>1,490,109</b>  | <b>1,393,446</b>  |
| <b>Г. СВЕГА ПРИЛИВ ГОТОВИНЕ (3001 + 3017 + 3029)</b>                                  | 3048 | <b>72,657,764</b> | <b>72,742,080</b> |
| <b>Д. СВЕГА ОДЛИВ ГОТОВИНЕ (3006 + 3023 + 3037)</b>                                   | 3049 | <b>72,658,150</b> | <b>74,257,808</b> |
| <b>Б. НЕТО ПРИЛИВ ГОТОВИНЕ (3048 - 3049) ≥ 0</b>                                      | 3050 |                   |                   |
| <b>Е. НЕТО ОДЛИВ ГОТОВИНЕ (3049 - 3048) ≥ 0</b>                                       | 3051 | <b>386</b>        | <b>1,515,728</b>  |
| <b>Ж. ГОТОВИНА НА ПОЧЕТКУ ОБРАЧУНСКОГ ПЕРИОДА</b>                                     | 3052 | <b>1,835,386</b>  | <b>1,835,386</b>  |
| <b>З. ПОЗИТИВНЕ КУРСНЕ РАЗЛИКЕ ПО ОСНОВУ ПРЕРАЧУНА ГОТОВИНЕ</b>                       | 3053 |                   |                   |
| <b>И. НЕГАТИВНЕ КУРСНЕ РАЗЛИКЕ ПО ОСНОВУ ПРЕРАЧУНА ГОТОВИНЕ</b>                       | 3054 |                   |                   |
| <b>Ј. ГОТОВИНА НА КРАЈУ ОБРАЧУНСКОГ ПЕРИОДА</b><br>(3050 - 3051 + 3052 + 3053 - 3054) | 3055 | <b>1,835,000</b>  | <b>319,658</b>    |

#### 4. ПОСЛОВНЕ АКТИВНОСТИ ЗА 2024. ГОДИНУ

### УКУПНО РАСПОЛОЖИВА СРЕДСТВА

(у милионима динара)

| Редни број   | О П И С  | Реализација 2022. | Реализација 2023. | ПЛАН 2024.      |
|--|--|-------------------|-------------------|-----------------|
| <b>I</b>   | <b>ПРИХОДИ ИЗ БУЏЕТА РЕПУБЛИКЕ СРБИЈЕ</b>  | <b>27,740.1</b>   | <b>29,338.7</b>   | <b>20,500.0</b> |
| 1  | СУБВЕНЦИЈЕ за ЈП "Путеви Србије"   | 22,594.1          | 24,987.1          | 11,800.0        |
| 2  | Приходи из буџета Републике Србије (Министарство финансија)  | 5,146.0           | 4,351.6           | 8,700.0         |
| <b>II</b>  | <b>СОПСТВЕНИ ПРИХОДИ</b>   | <b>35,792.3</b>   | <b>42,124.9</b>   | <b>52,390.3</b> |
| 3  | Посебна накнада за коришћење аутопута (путарина)   | 34,329.0          | 40,399.7          | 48,141.4        |
| 4  | Накнада за коришћење путева за возила регистрована у иностранству  | 88.2              | 112.7             | 100.0           |
| 5  | Накнада за коришћење делова путног и другог земљишта, за постављање рекламних табли, панона и слично, и инсталација на државном путу | 327.2             | 314.8             | 403.0           |
| 6  | Накнада за ванредни превоз   | 262.0             | 338.8             | 373.4           |
| 7  | Остала средства  | 785.9             | 958.9             | 3,372.5         |
|  | 7.1. Приходи од продаје ТАГ-ова  | 188.2             | 262.2             | 262.2           |
|  | 7.2. Остали приходи  | 597.7             | 696.7             | 3,110.3         |
| <b>СВЕГА ПРИХОДИ ИЗ БУЏЕТА РС И СОПСТВЕНИ ПРИХОДИ (I+II) :</b> |  | <b>63,532.4</b>   | <b>71,463.6</b>   | <b>72,890.3</b> |
| <b>III</b>   | <b>ЗАЈМОВИ</b>   | <b>4,673.6</b>    | <b>3,629.2</b>    | <b>7,568.4</b>  |
| 8  | РРСП ЗАЈАМ (СБ, ЕИБ и ЕБРД)  | 4,673.6           | 3,629.2           | 7,568.4         |
|  | За радове из средстава Основног РРСП   | 4,673.6           | 3,629.2           | 7,568.4         |
|  | СБ (Светска банка) и ЕИБ - за Пројекат рехабилитације путева и унапређења безбедности саобраћаја                                     | 4,673.6           | 3,629.2           | 7,568.4         |
|  | ЕБРД - за Пројекат рехабилитације путева и унапређења безбедности саобраћаја   |                   |                   |                 |
| <b>УКУПНО :</b>  |  | <b>68,206.0</b>   | <b>75,092.8</b>   | <b>80,458.7</b> |

ПРОГРАМ ПОСЛОВАЊА ЗА 2024. ГОДИНУ

## УЛАГАЊА

(у милионима динара)

| Редни број | О П И С   |   | Реализација 2022. | Реализација 2023. | ПЛАН 2024.      |
|------------|---|---|-------------------|-------------------|-----------------|
| <b>1</b>   | <b>СТУДИЈЕ И ПРОЈЕКТИ</b>                           |   | <b>700.0</b>      | <b>1,610.9</b>    | <b>3,869.7</b>  |
|            | <b>А)</b>   | <b>Пренете обавезе из претходне године, које се плаћају у текућој години</b>                  | <b>7.5</b>        | <b>30.1</b>       | <b>192.7</b>    |
|            | <b>Б)</b>   | <b>Улагања у текућој години</b>   | <b>692.5</b>      | <b>1,580.8</b>    | <b>3,677.0</b>  |
| <b>2</b>   | <b>ОДРЖАВАЊЕ</b>                                    |   | <b>43,007.1</b>   | <b>48,600.9</b>   | <b>35,402.9</b> |
|            | <b>А)</b>   | <b>Пренете обавезе из претходне године, које се плаћају у текућој години</b>                  | <b>1,086.9</b>    | <b>1,187.2</b>    | <b>2,637.1</b>  |
|            | <b>Б)</b>   | <b>Улагања у текућој години</b>   | <b>41,920.2</b>   | <b>47,413.7</b>   | <b>32,765.8</b> |
|            |   | <b>2.1. Одржавање државних путева I и II реда</b>   | <b>34,070.2</b>   | <b>23,126.0</b>   | <b>18,263.0</b> |
|            |   | 2.1.1. Редовно одржавање  | 16,642.1          | 17,289.7          | 15,463.0        |
|            |   | 2.1.2. Периодично одржавање (Рехабилитација)  | 12,836.6          | 4,012.0           | 1,700.0         |
|            |   | 2.1.3. Ургентно одржавање   | 4,032.2           | 1,209.3           | 500.0           |
|            |   | 2.1.4. Надзор и лабораторијска контрола квалитета   | 559.3             | 615.0             | 600.0           |
|            |   | 2.2. Остале позиције  | 776.3             | 435.0             | 628.5           |
|            |   | 2.3. Санација (поправка) локалне путне мреже и објеката                                       | 7,073.7           | 2,521.5           |                 |
|            |   | 2.4. Улагања по члану 69 и 70 Закона о путевима   |                   | 21,331.2          | 13,874.3        |
| <b>3</b>   | <b>ИЗГРАДЊА, РЕКОНСТРУКЦИЈА И РЕХАБИЛИТАЦИЈА</b>    |   | <b>1,678.6</b>    | <b>2,524.4</b>    | <b>3,228.4</b>  |
|            | <b>А)</b>   | <b>Пренете обавезе из претходне године, које се плаћају у текућој години</b>                  | <b>5.3</b>        | <b>96.9</b>       | <b>437.2</b>    |
|            | <b>Б)</b>   | <b>Улагања у текућој години</b>   | <b>1,673.3</b>    | <b>2,427.5</b>    | <b>2,791.2</b>  |
|            |   | 3.1. Изградња, реконструкција и рехабилитација путева из средстава ЈП "Путеви Србије"         |                   | 320.6             | 1,865.6         |
|            |   | 3.2. Учешће ЈП "Путеви Србије у кредитима ЕИБ и СБ  | 1,673.3           | 2,106.9           | 925.6           |
| <b>4</b>   | <b>РЕШАВАЊЕ ИМОВИНСКО-ПРАВНИХ ОДНОСА</b>            |   | <b>6,658.7</b>    | <b>6,420.3</b>    | <b>8,893.0</b>  |
|            | <b>А)</b>   | <b>Реализација обавеза из претходне године, које се финансирају из прихода из буџета (МФ)</b> | <b>180.8</b>      | <b>10.6</b>       | <b>388.7</b>    |
|            | <b>Б)</b>   | <b>Улагања у текућој години</b>   | <b>6,477.9</b>    | <b>6,409.7</b>    | <b>8,504.3</b>  |
|            |   | 4.1. Улагања из сопствених средстава  |                   |                   | 200.0           |
|            |   | 4.2. Улагања из прихода из буџета (Министарство финансија)                                    |                   |                   | 8,304.3         |
| <b>5</b>   | <b>УПРАВЉАЧКО ИНФОРМАЦИОНИ СИСТЕМИ У САОБРАЋАЈУ</b> |   | <b>545.6</b>      | <b>557.0</b>      | <b>1,965.2</b>  |
|            | <b>А)</b>   | <b>Пренете обавезе из претходне године, које се плаћају у текућој години</b>                  | <b>21.2</b>       | <b>35.0</b>       | <b>161.9</b>    |
|            | <b>Б)</b>   | <b>Улагања у текућој години</b>   | <b>524.4</b>      | <b>522.0</b>      | <b>1,803.3</b>  |

ПРОГРАМ ПОСЛОВАЊА ЗА 2024. ГОДИНУ





| Редни број  | О П И С   |  | Реализација 2022. | Реализација 2023. | ПЛАН 2024.      |
|---|---|--|-------------------|-------------------|-----------------|
| <b>6</b>  | <b>ОБАВЕЗЕ ПО ОСНОВУ КРЕДИТА И ПДВ-а</b>                                  |  | <b>5,642.8</b>    | <b>5,928.3</b>    | <b>5,347.7</b>  |
|   | 6.1.  | Обавезе према Панонској банци по рефинансираним кредитима                | 73.3              | 65.5              | 60.3            |
|   | 6.2.  | Обавезе по основу ПДВ-а  | 4,177.9           | 4,477.6           | 4,590.0         |
|   | 6.3.  | Обавезе према Поштанској штедионици                                      | 1,391.6           | 1,385.2           | 697.4           |
| <b>7</b>  | <b>ТРОШКОВИ ЈП "ПУТЕВИ СРБИЈЕ"</b>  |  | <b>5,153.7</b>    | <b>6,192.9</b>    | <b>7,539.9</b>  |
|   | А)  | Пренете обавезе из претходне године, које се плаћају у текућој години    | 72.9              | 96.4              | 261.5           |
|   | Б)  | Улагања у текућој години   | 5,080.8           | 6,096.5           | 7,278.4         |
| <b>8</b>  | <b>СИСТЕМ НАПЛАТЕ ПУТАРИНЕ</b>  |  | <b>2,035.5</b>    | <b>4,249.0</b>    | <b>6,643.5</b>  |
|   | А)  | Пренете обавезе из претходне године, које се плаћају у текућој години    | 76.4              | 140.6             | 838.1           |
|   | Б)  | Улагања у текућој години   | 1,959.1           | 4,108.4           | 5,805.4         |
| <b>СВЕГА УЛАГАЊА ИЗ БУЏЕТА РС И СОПСТВЕНИХ ПРИХОДА:</b> |   |  | <b>65,422.0</b>   | <b>76,083.7</b>   | <b>72,890.3</b> |
| <b>9</b>  | <b>ИЗГРАДЊА, РЕКОНСТРУКЦИЈА И РЕХАБИЛИТАЦИЈА ИЗ СРЕДСТАВА ИНО-ЗАЈМОВА</b> |  | <b>4,557.9</b>    | <b>6,025.0</b>    | <b>8,072.6</b>  |
|   | А)  | Пренете обавезе из претходне године, које се плаћају у текућој години    | 88.0              | 510.2             | 504.2           |
|   | Б)  | Улагања у текућој години   | 4,469.9           | 5,514.8           | 7,568.4         |
|   | 9.1.  | Радови из средстава ЕИБ зајма  |                   |                   |                 |
|   | 9.2.  | Радови из средстава ЕБРД зајма   |                   |                   |                 |
|   | 9.3.  | Пројекат рехабилитације путева и унапређења безбедности саобраћаја, РРСП | 4,469.9           | 5,514.8           | 7,568.4         |
|   |   | За радове из средстава Основног РРСП                                     | 4,469.9           | 5,514.8           | 7,568.4         |
|   |   | За хитне радове из средстава РРСП  |                   |                   |                 |
| <b>УКУПНО:</b>  |   |  | <b>69,979.9</b>   | <b>82,108.7</b>   | <b>80,962.9</b> |

**ПРЕГЛЕД РАСХОДА ИЗ ЧЛАНА 20. ЗАКОНА О ЈАВНОМ ДУГУ  
КОЈИ СУ ПОКРИВЕНИ ДАТИМ ГАРАНЦИЈАМА РЕПУБЛИКЕ СРБИЈЕ**

(у милионима динара)

| Ред. бр. | Опис  | Главница       | Камата       | Ануитет        |
|----------|---|----------------|--------------|----------------|
| <b>I</b> | <b>Отплата Ино - кредита</b>                            | <b>2,519.1</b> | <b>786.7</b> | <b>3,305.8</b> |
|          | Обавезе према Европској инвестиционој банци (ЕИБ)       | 2,519.1        | 786.7        | 3,305.8        |
|          | Обавезе према Европској банци за обнову и развој (ЕБРД) | 0.0            | 0.0          | 0.0            |
|          | <b>УКУПНО:</b>  | <b>2,519.1</b> | <b>786.7</b> | <b>3,305.8</b> |

Наведене обавезе налазе се у члану 3. Закона о буџету Републике Србије у групи индиректних обавеза – спољњег дуга.

**ОБРАЗЛОЖЕЊЕ СРЕДСТАВА И УЛАГАЊА**
**УКУПНО РАСПОЛОЖИВА СРЕДСТВА**
**I ПРИХОДИ ИЗ БУЏЕТА РЕПУБЛИКЕ СРБИЈЕ**
**20.500,0 милиона динара**
**1. СУБВЕНЦИЈЕ ЗА ЈП „ПУТЕВИ СРБИЈЕ“**
**11.800,0 милиона динара**

Закључком Владе 05 Број: 401-12786/2023 од 28. децембра 2023. године усвојен је Програм о распореду и коришћењу средстава субвенција за ЈП „Путеви Србије“ за 2024. годин, у износу од 11,8 милијарди динара.

Средства за реализацију Програма обезбеђена су у Закону о буџету Републике Србије за 2024. годину, Раздео 22 – Министарство грађевинарства, саобраћаја и инфраструктуре, Програм 0701 – Уређење и надзор у области саобраћаја, Функција 450 – Саобраћај, Програмска активност 0001 – Друмски транспорт, путеви и безбедност саобраћаја, Економска класификација 451 – Субвенције јавним нефинансијским предузећима и организацијама.

Средстава АПРОПРИЈАЦИЈЕ 451 - Субвенције јавним нефинансијским предузећима и организацијама у износу од **11.800.000.000 динара** за ЈП „Путеви Србије“ користила би се у складу са овим програмом на следећи начин:

**I НАМЕНА СРЕДСТАВА СУБВЕНЦИЈА ЗА ЈП „ПУТЕВИ СРБИЈЕ“**

(у динарима)

|  |                   |
|--|-------------------|
| 1. Рехабилитација и ургентно одржавање државних путева<br>(по чл. 69. и 70. Закона о путевима)     | 10.874.326.322,50 |
| 2. Учешће Републике Србије у Пројекту рехабилитације<br>путева и унапређења безбедности саобраћаја | 925.673.677,50    |

**Укупно**
**11.800.000.000,00**
**II НАЧИН КОРИШЋЕЊА СРЕДСТАВА СУБВЕНЦИЈА ЗА ЈП „ПУТЕВИ СРБИЈЕ“**

Опређени износ средстава субвенција користиће се по следећој динамици и то:

| Квартал | Износ у динарима  |
|---------|-------------------|
| I       | 4.720.000.000,00  |
| II      | 4.720.000.000,00  |
| III     | 1.180.000.000,00  |
| IV      | 1.180.000.000,00  |
| Укупно: | 11.800.000.000,00 |

Средства ове апропријације у износу од 10.874.326.322,50 динара намењена су за рехабилитацију и ургентно одржавање путева по чл. 69. и 70. Закона о путевима и користиће се за финансирање радова по претходном издатом налогу Министарства грађевинарства, саобраћаја и инфраструктуре за извођење радова на ургентном одржавању и рехабилитацији државних путева.

Средства у износу од 925.673.677,50 динара намењена су за ЈП „Путеви Србије“ за учешће Републике Србије у Пројекту рехабилитације путева и унапређења безбедности саобраћаја.

**2. Приходи из буџета Републике Србије  
(Министарство финансија)****8.700,0 милиона динара**

Средства **Министарства финансија** планирана су за експропријацију непокретности на свим деоницама Коридора 10, на деоницама Аутопута Милош Велики (од Сурчина до Пожеге), аутопутевима Сурчин – Нови Београд, Ниш – Мердаре, Шабац – Лозница, Кузмин - Сремска Рача, Горњи Милановац – Петља Таково, Рума – Нови Сад (деоница два Фушкогорског коридора), као и на брзој саобраћајници Иверак – Лајковац. Поред тога, у току су поступци експропријације на деоницама Северна Обилазница око Крагујевца, Сомбор – Кикинда и Тунел испод Кадињаче на деоници Дуб - Дубци. Такође, планиран је и почетак поступака експропријације на следећим деоницама: Крагујевац – Мрчајевци, Јужна обилазница око Ваљева, Обилазница око Пожеге, Обилазница око Ужица, Обилазница око Свилајнца, Пожега – Котроман, Пожега – Бољаре, а у складу са динамиком израде техничке документације за ове деонице и динамиком поступака парцелације у надлежним катастрима. Планирано је и решавање имовинско-правних односа ради рехабилитације државних путева ради санације клизишта на државним путевима.

Са Раздела 16 Министарство финансија, Програм 0702 - Реализација инфраструктурних пројеката од значаја за Републику Србију, Функција 110 - Извршни и законодавни органи, финансијски и фискални послови, Програмска активност 5001 - Експропријација земљишта у циљу изградње капиталних пројеката, Економска класификација 541 - Земљиште, кориснику експропријације Јавном предузећу „Путеви Србије“, средства ће се преносити sukcesивно, на основу закључених споразума о накнади, као и доспелих рачуна за трошкове експропријације.

**II СОПСТВЕНИ ПРИХОДИ****52.390,3 милиона динара****3. Посебна накнада за коришћење аутопута (путарина)****48.141,4 милиона динара**

Правни основ: Закон о накнадама за коришћење јавних добара ("Сл.гласник РС" бр.95/18, 49/19, 86/19, 156/20, 15/21, 15/23, 92/23 и 120/23), члан 186. тачка 3) посебна накнада за употребу јавног пута, његовог дела или путног објекта.

Са седиштем у Београду, наплата путарине организована је преко пет одсека, чији су центри у Београду, Нишу, Новом Саду, Шимановцима и Чачку.

**Приход од путарине за 2024. годину** планира се у износу од **48.141,4 милиона динара**.

Наплата путарине у Републици Србији врши се на аутопутевима укупне дужине око 882,45 км, у затвореном систему наплате су деонице Београд – Прешево - Димитровград, Београд - Шид, Београд - Суботица и Београд - Чачак.

(у милионима динара)

| Месец 2024. године                  | Београд - Прешево - Димитровград (део Моравског коридора) | Београд-Шид (Рума - Шабац) | Београд - Суботица | Београд - Чачак | Укупно           |
|-------------------------------------|---|----------------------------|--------------------|-----------------|------------------|
| Јануар                              | 1,885.86  | 363.94                     | 727.88             | 330.85          | <b>3,308.53</b>  |
| Фебруар                             | 1,733.81  | 334.60                     | 669.19             | 304.18          | <b>3,041.78</b>  |
| Март                                | 1,840.44  | 355.17                     | 710.35             | 322.89          | <b>3,228.85</b>  |
| Април                               | 2,081.51  | 401.70                     | 803.39             | 365.18          | <b>3,651.78</b>  |
| Мај                                 | 2,161.49  | 417.13                     | 834.26             | 379.21          | <b>3,792.09</b>  |
| Јун                                 | 2,150.18  | 414.95                     | 829.90             | 377.23          | <b>3,772.25</b>  |
| Јул                                 | 2,991.26  | 577.26                     | 1,154.52           | 524.78          | <b>5,247.83</b>  |
| Август                              | 3,064.33  | 591.36                     | 1,182.72           | 537.60          | <b>5,376.01</b>  |
| Септембар                           | 2,556.22  | 493.31                     | 986.61             | 448.46          | <b>4,484.60</b>  |
| Октобар                             | 2,494.81  | 481.45                     | 962.91             | 437.69          | <b>4,376.86</b>  |
| Новембар                            | 2,203.60  | 425.26                     | 850.51             | 386.60          | <b>3,865.96</b>  |
| Децембар                            | 2,277.09  | 439.44                     | 878.88             | 399.49          | <b>3,994.89</b>  |
| <b>План прихода за 2024. годину</b> | <b>27,440.62</b>  | <b>5,295.56</b>            | <b>10,591.11</b>   | <b>4,814.14</b> | <b>48,141.43</b> |

**Напомена:** У деоницу Београд – Прешево - Димитровград је укључен део нове деонице Моравског коридора, и у деоницу Београд - Шид је укључена нова деоница Рума - Шабац

Приход од путарине представља наплаћену путарину у готовини у динарима и у еврима, приход од наплаћене путарине платним картицама, наплаћена путарина у припејд и постпејд систему електронске наплате, приход од продатих претплатних карата (месечних и годишњих) и приход по основу плаћене путарине градским картама.

Параметри за прорачун су следећи:

- Одлука о висини посебне накнаде за употребу јавног пута, његовог дела и путног објекта (путарина) („Сл. гласник РС“ број 40/19, 54/19, 77/19, 15/21, 404/22, 130/22, 23/23, 87/23, 119/23 и 58/24)
- Остварен приход од наплате путарине у 2023. години и у периоду јануар - мај 2024.
- Почетак наплате путарине од 01.01.2024. године, на деоници новог аутопута на Моравском коридору, од петље Појате до петље Макрешане (затворени систем наплате путарине Београд-Прешево-Димитровград), дужине под наплатом од 30,7 километара
- Почетак наплате путарине од 01.01.2024. године, на деоници новог аутопута од петље Рума до петље Шабац (затворени систем Београд - Шид), дужине под наплатом од 15,8 километара
- Планирано повећање износа путарине за 10,2% од 10. јула 2024. године

#### **4. Накнада за коришћење путева за возила регистрована у иностранству 100,0 милиона динара**

**Правни основ:** Закон о накнадама за коришћење јавних добара ("Сл.гласник РС" бр.95/18, 49/19, 86/19, 156/20,и 15/21, 15/23, 92/23 и 120/23), члан 186. тачка 5) накнада за употребу државног пута за возила регистрована у иностранству.

Плаћа се на граничним прелазима, приликом уласка ино-теретних возила у нашу земљу. Наплату врши Управа царина, а висина таксе утврђена је Законом о накнадама за коришћење јавних добара, Прилог 10, Табела 13.

Параметри за прорачун су следећи:

- ⇒ Реализација у 2023. години и у периоду јануар - мај 2024. године
- ⇒ Основица за обрачун накнаде за теретно возило, односно скуп возила представља бруто-тонски километар, а за аутобус – возило километар. Коефицијент за обрачун накнаде изражен у еврима, износи за:
  - теретно возило 0,0027 евра
  - прикључно возило 0,0027 евра
  - аутобус
    - са највише 23 места за седење 0,0286 евра
    - са више од 23 места за седење 0,0366 евра

**5. Накнада за коришћење делова путног и другог земљишта, за постављање рекламних табли, паноа и слично, и инсталација на државном путу**

**403,0 милиона динара**

Правни основ: Закон о накнадама за коришћење јавних добара ("Сл.гласник РС" бр.95/18, 49/19, 86/19, 156/20, 15/21, 15/23, 92/23 и 120/23), члан 186. тачка 2), 4) и 6), и то:

- 2) накнада за постављање рекламних табли, рекламних паноа, уређаја за обавештавање или оглашавање поред јавног пута, односно на другом земљишту које користи управљач јавног пута, у складу са прописима
- 4) накнада за коришћење делова путног земљишта јавног пута и другог земљишта које користи управљач пута
- 6) накнада за постављање водовода, канализације, електричних водова, електронске комуникационе мреже и сл. на јавном путу

Параметри за прорачун су следећи:

- ⇒ Реализација у 2023. години и у периоду јануар - мај 2024. године
- ⇒ Закон о накнадама за коришћење јавних добара, Прилог 10, Табеле: 8, 11, 11.1. и 14.

**6. Накнада за ванредни превоз**

**373,4 милиона динара**

Правни основ: Закон о накнадама за коришћење јавних добара ("Сл.гласник РС" бр.95/18, 49/19, 86/19, 156/20, 15/21, 15/23, 92/23 и 120/23), члан 186. тачка 1) накнада за ванредни превоз.

Плаћа се за прекорачење дозвољених димензија возила, укупне масе и осовинског оптерећења. Ова возила у великој мери оштећују путеве, а смисао наплаћивања накнаде је да се превозници мотивишу на друге видове саобраћаја (нпр. железница).

Параметри за прорачун су следећи:

- ⇒ Реализација у 2023. години и у периоду јануар - мај 2024. године
- ⇒ Закон о накнадама за коришћење јавних добара, Прилог 10, Табеле 1. до 7.

**7. Остала средства**

**3.372,5 милиона динара**

Обухватају: Приходе од продаје ТАГ-ова и Остале приходе. План по позицијама је: 262,2 и 3.110,3 милиона динара.

**III ЗАЈМОВИ****7.568,4 милиона динара**

Средства РРСП зајма у износу од 7.568,4 милиона динара обухватају повучену траншу од 17 милиона ЕУР по зајму ЕИБ бр.96962 крајем децембра 2023. и планирано ново повлачење у 2024. години од 47,1 милиона ЕУР.

**ПЛАН ПОВЛАЧЕЊА И ЗАДУЖЕЊА ПО КРЕДИТИМА У 2024. ГОДИНИ****ПЛАН ПОВЛАЧЕЊА КРЕДИТА У 2024. ГОДИНИ**

| Банка                  | Назив Уговора и датум потписивања   | Износ зајма (у мил. ЕУР) | План повлачења у 2024. |                |
|------------------------|---|--------------------------|------------------------|----------------|
|                        |   |                          | (у мил.ЕУР)            | (у мил.дин.)   |
| <b>ЕИБ бр.82640</b>    | Пројекат рехабилитације путева и унапређења безбедности саобраћаја (Уговор потписан 27.11.2013. године) | <b>100</b>               | <b>47.1</b>            | <b>5,562.5</b> |
| <b>ЕИБ бр.96962</b>    | Пројекат рехабилитације путева и унапређења безбедности саобраћаја (Уговор потписан 05.10.2023. године) | <b>85</b>                |                        |                |
| <b>ИБРД бр.8255-УФ</b> | Пројекат рехабилитације путева и унапређења безбедности саобраћаја (Уговор потписан 27.11.2013. године) | <b>56.4</b>              |                        |                |
| <b>ЕБРД бр.44750</b>   | Пројекат рехабилитације путева и унапређења безбедности саобраћаја (Уговор потписан 27.11.2013. године) | <b>100</b>               |                        |                |
|                        |   |                          | (у мил.ЕУР)            | (у мил.дин.)   |
| <b>УКУПНО:</b>         |   |                          | <b>47.1</b>            | <b>5,562.5</b> |

**УЛАГАЊА КОЈА ЋЕ СЕ ФИНАНСИРАТИ У 2024. ГОДИНИ****ПРЕНЕТЕ ОБАВЕЗЕ ИЗ 2023. ГОДИНЕ, КОЈЕ СЕ ПЛАЋАЈУ У 2024. ГОДИНИ**

(у милионима динара)

| Ред.бр.<br>позиције | Пренете обавезе из претходне године,<br>које се плаћају у текућој години | Износ          |
|---------------------|--|----------------|
| 1                   | СТУДИЈЕ И ПРОЈЕКТИ   | 192.7          |
| 2                   | ОДРЖАВАЊЕ  | 2,637.1        |
| 3                   | ИЗГРАДЊА, РЕКОНСТРУКЦИЈА И РЕХАБИЛИТАЦИЈА                                | 437.2          |
| 4                   | РЕШАВАЊЕ ИМОВИНСКО ПРАВНИХ ОДНОСА  | 388.7          |
| 5                   | УПРАВЉАЧКО-ИНФОРМАЦИОНИ СИСТЕМИ У САОБРАЋАЈУ                             | 161.9          |
| 7                   | ТРОШКОВИ ЈП "ПУТЕВИ СРБИЈЕ"  | 261.5          |
| 8                   | СИСТЕМ НАПЛАТЕ ПУТАРИНЕ  | 838.1          |
| 9                   | ИЗГРАДЊА, РЕКОНСТРУКЦИЈА И РЕХАБИЛИТАЦИЈА ИЗ<br>СРЕДСТАВА ИНО-ЗАЈМОВА    | 504.2          |
|                     | <b>УКУПНО :</b>  | <b>5,421.4</b> |



**1. СТУДИЈЕ И ПРОЈЕКТИ****3.869,7 милиона динара**

Распоред улагања у 2024. години даје се у наредним табелама.

| БР. ПОЗИЦИЈЕ ИЗ ПРОГРАМА ПОСЛОВАЊА | ВРСТА ПТД   | ПРОЈЕКТАНТ / РЕВИДЕНТ    | БРОЈ УГОВОРА / ДАТУМ   | УГОВОРЕНА ВРЕДНОСТ СА ПДВ-ом        | ПЛАНИРАНА ВРЕДНОСТ УСЛУГЕ        | ПРЕДЛОГ ПРОГРАМА ПОСЛОВАЊА ЗА 2024.        | I квартал (I-III)        | II квартал (IV-VI)        | III квартал (VII-IX)        | IV квартал (X-XII)        | СТАТУС        | НАПОМЕНА        |
|------------------------------------|---|--------------------------|------------------------|-------------------------------------|----------------------------------|--|--------------------------|---------------------------|-----------------------------|---------------------------|---------------|-----------------|
| <b>1</b>                           | <b>ДРЖАВНИ ПУТЕВИ IА РЕДА - АУТОПУТЕВИ</b>  |                          |                        |                                     |                                  |  |                          |                           |                             |                           |               |                 |
| 1.1                                | Уговорено до 2024.  |                          |                        |                                     |                                  |  |                          |                           |                             |                           |               |                 |
| 1.1.1                              | Планско-техничка документација на путевима IА реда  |                          |                        |                                     |                                  |  |                          |                           |                             |                           |               |                 |
| 1.1.1.1                            | Просторни план подручја посебне намене инфраструктурног коридора Београд - Јужни Јадран, деоница Пожега - Бољаре (граница са ЦГ), са Стратешком проценом утицаја на животну средину | ИАУС                     | 454-1386 од 15.12.2017 | 14,844,000.00                       |                                  | 11,875,200.00                              | 0.00                     | 7,422,000.00              | 0.00                        | 4,453,200.00              | У току        |                 |
| 1.1.1.2                            | План детаљне регулације и Студија оправданости са Идејним пројектом реконструкције и изградње петље "Марадик" на државном путу IА-А1 (Е-75)   | ЦИП                      | 454-687 од 08.309.2022 | 19,800,000.00                       |                                  | 15,660,000.00                              | 5,220,000.00             | 5,220,000.00              | 0.00                        | 5,220,000.00              | У току        |                 |
| 1.1.1.3                            | Идејни пројекат са Студијом оправданости петље "Врањска Бања" на државном путу IА-А1 (Е-75)   | Институт за путеве       | 454-623 од 17.08.2022  | 18,600,000.00                       |                                  | 892,800.00                                 | 0.00                     | 0.00                      | 892,800.00                  | 0.00                      | У току        |                 |
| 1.1.1.4                            | Пројекат за грађевинску дозволу Обилазнице око Београда Сектор Ц  | САОБРАЋАЈНИ ИНСТИТУТ ЦИП | 454-149 од 01.03.2023. | 2,490,120,000.00                    |                                  | 620,000,000.00                             | 373,518,000.00           | 0.00                      | 123,241,000.00              | 123,241,000.00            | У току        |                 |
| <b>СВЕГА:</b>                      |   |                          |                        | <b>2,543,364,000.00</b>             | <b>0.00</b>                      | <b>648,428,000.00</b>                      | <b>378,738,000.00</b>    | <b>12,642,000.00</b>      | <b>124,133,800.00</b>       | <b>132,914,200.00</b>     |               |                 |
| 1.2                                | Програм радова за 2024.   |                          |                        |                                     |                                  |  |                          |                           |                             |                           |               |                 |
| 1.2.1                              | Планско-техничка документација на путевима IА реда  |                          |                        |                                     |                                  |  |                          |                           |                             |                           |               |                 |
| 1.2.1.2                            | Планско-техничка документација за проширење гр. прелаза Батровци  |                          |                        |                                     | 20,000,000.00                    | 1,000,000.00                               | 0.00                     | 0.00                      | 0.00                        | 1,000,000.00              |               |                 |
| 1.2.1.3                            | Идејни пројекат са Студијом оправданости аутопута Е-70, деоница: Панчево -Вршац-граница са Румунијом  |                          |                        |                                     | 720,000,000.00                   | 120,000,000.00                             | 0.00                     | 0.00                      | 60,000,000.00               | 60,000,000.00             |               |                 |
| <b>СВЕГА:</b>                      |   |                          |                        | <b>0.00</b>                         | <b>740,000,000.00</b>            | <b>121,000,000.00</b>                      | <b>0.00</b>              | <b>0.00</b>               | <b>60,000,000.00</b>        | <b>61,000,000.00</b>      |               |                 |
|                                    |   |                          |                        | <b>УГОВОРЕНА ВРЕДНОСТ СА ПДВ-ом</b> | <b>ПЛАНИРАНА ВРЕДНОСТ УСЛУГЕ</b> | <b>ПРЕДЛОГ ПРОГРАМА ПОСЛОВАЊА ЗА 2024.</b> | <b>I квартал (I-III)</b> | <b>II квартал (IV-VI)</b> | <b>III квартал (VII-IX)</b> | <b>IV квартал (X-XII)</b> | <b>СТАТУС</b> | <b>НАПОМЕНА</b> |
|                                    |   |                          |                        | <b>2,543,364,000.00</b>             | <b>740,000,000.00</b>            | <b>769,428,000.00</b>                      | <b>378,738,000.00</b>    | <b>12,642,000.00</b>      | <b>184,133,800.00</b>       | <b>193,914,200.00</b>     |               |                 |

| БР. ПОЗИЦИЈЕ ИЗ ПРОГРАМА ПОСЛОВАЊА | ВРСТА ПТД   | ПРОЈЕКТАНТ / РЕВИДЕНТ             | БРОЈ УГОВОРА / ДАТУМ    | УГОВОРЕНА ВРЕДНОСТ СА ПДВ-ом        | ПЛАНИРАНА ВРЕДНОСТ УСЛУГЕ        | ПРЕДЛОГ ПРОГРАМА ПОСЛОВАЊА ЗА 2024.        | I квартал (I-III)        | II квартал (IV-VI)        | III квартал (VII-IX)        | IV квартал (X-XII)        | СТАТУС        | НАПОМЕНА        |
|------------------------------------|---|-----------------------------------|-------------------------|-------------------------------------|----------------------------------|--|--------------------------|---------------------------|-----------------------------|---------------------------|---------------|-----------------|
| <b>2.1</b>                         | <b>ДРЖАВНИ ПУТЕВИ IБ РЕДА - БРЗЕ САОБРАЋАЈНИЦЕ</b>  |                                   |                         |                                     |                                  |  |                          |                           |                             |                           |               |                 |
|                                    | <b>2.1.1 Уговорено до 2024.</b>   |                                   |                         |                                     |                                  |  |                          |                           |                             |                           |               |                 |
| 2.1.1.1                            | План детаљне регулације (Л = 51 км) и Идејни пројекат са Студијом оправданости изградње брзе саобраћајнице IБ реда Шабац - Лозница, Л = 55 км и Слеччевић - гр. Прелаз Бадовинци (Павловића мост), Л = 15 км                              | Институт за путеве                | 454-905 од 20.07.2018   | 86,352,000.00                       |                                  | 665,280.00                                 | 0.00                     | 665,280.00                | 0.00                        | 0.00                      | У току        |                 |
| 2.1.1.2                            | Просторни план подручја посебне намене инфраструктурног коридора и Идејни пројекат са Студијом оправданости брзе саобраћајнице IБ реда, аутопут Е-75 Београд-Ниш (Петља "Пожаревац") - Пожаревац (Обилазница) – Велико Градиште – Голубац | Институт за путеве                | 454-199 од 26.02.2019   | 126,126,126.00                      |                                  | 1,261,261.25                               | 1,261,261.25             | 0.00                      | 0.00                        | 0.00                      | У току        |                 |
| 2.1.1.3                            | Просторни план подручја посебне намене инфраструктурног коридора и Студија оправданости са Идејним пројектом изградње брзе саобраћајнице IБ реда, Параћин - Зајечар - Неготин, Л = 140км  | Институт за путеве                | 454-220 од 18.02.2020.  | 294,000,000.00                      |                                  | 31,640,800.00                              | 8,173,200.00             | 7,467,600.00              | 8,000,000.00                | 8,000,000.00              | У току        |                 |
| 2.1.1.4                            | Студија оправданости са Идејним пројектом изградње брзе саобраћајнице IБ реда, гр. пр. са Мађарском (Бачки Брег) - Сомбор - Кула - Врбас - Србобран - Бечеј – Кикинда - гр. пр. са Румунијом (Наково) (Л = 175км)                         | МХМ Пројект                       | 454-1617 од 01.12.2020  | 359,280,360.00                      |                                  | 87,962,549.40                              | 20,000,000.00            | 20,000,000.00             | 20,000,000.00               | 27,962,549.40             | У току        |                 |
| 2.1.1.5                            | Идејни пројекат са Студијом оправданости изградње Северне обилазнице око Крагујевца (Л = 22км)  | МХМ Пројект                       | 454-275 од 10.03.2021.  | 46,200,000.00                       |                                  | 13,426,182.00                              | 0.00                     | 5,000,000.00              | 5,000,000.00                | 3,426,182.00              | У току        |                 |
| 2.1.1.6                            | План детаљне регулације и Студија оправданости са Идејним пројектом реконструкције и изградње уклапања брзе саобраћајнице IБ реда Крагујевац - Баточина на аутопут Е-75 и петље "Баточина"  | Саобраћајни институт ЦИП          | 454-1374 од 12.10.2021. | 23,880,000.00                       |                                  | 12,585,600.00                              | 6,000,000.00             | 0.00                      | 0.00                        | 6,585,600.00              | У току        |                 |
| 2.1.1.7                            | Просторни план подручја посебне намене инфраструктурног коридора и Студија оправданости са Идејним пројектом изградње брзе саобраћајнице IБ реда од Крагујевца до везе са државним путем IA-A5 (E-761) у Мрчајевцима, Л = 37км            | Предузеће Хидропројекат-саобраћај | 454-1461 од 03.11.2021. | 202,188,000.00                      |                                  | 35,437,512.00                              | 0.00                     | 35,437,512.00             | 0.00                        | 0.00                      | У току        |                 |
| 2.1.1.8                            | Планско-техничка документација за изградњу брзе саобраћајнице IБ реда, Остружница - Обреновац, Л = 20км   | Институт за путеве                | 454-69 од 10.02.2022    | 199,200,000.00                      |                                  | 60,000,000.00                              | 0.00                     | 0.00                      | 30,000,000.00               | 30,000,000.00             | У току        |                 |
| 2.1.1.9                            | Просторни план подручја посебне намене инфраструктурног коридора и Студија оправданости са Идејним пројектом изградње брзих саобраћајница IБ реда на правцима Голубац – Доњи Милановац – Брза Паланка                                     | ИПСИ Институт                     | 454-196 од 06.03.2023.  | 1,798,320,000.00                    |                                  | 350,000,000.00                             | 50,000,000.00            | 100,000,000.00            | 100,000,000.00              | 100,000,000.00            | У току        |                 |
|                                    | Анекс уговора 454-196   |                                   |                         | 898,680,000.00                      |                                  | 0.00                                       |                          |                           |                             |                           |               |                 |
| 2.1.1.10                           | Просторни план подручја посебне намене инфраструктурног коридора и Студија оправданости са Идејним пројектом изградње брзе саобраћајнице IБ реда, Краљево - Ушће - Рашка - Нови Пазар   | Предузеће Хидропројекат-саобраћај | 454-195 од 06.03.2023.  | 1,486,188,000.00                    |                                  | 210,000,000.00                             | 81,740,340.00            | 42,753,220.00             | 42,753,220.00               | 42,753,220.00             | У току        |                 |
|                                    | Анекс уговора 454-195   |                                   |                         | 441,459,600.00                      |                                  |  |                          |                           |                             |                           |               |                 |
| 2.1.1.11                           | Планско техничка документација за изградњу Јужне обилазнице Ваљева  | Институт за путеве                | 454-137 од 27.02.2023.  | 28,800,000.00                       |                                  | 17,778,240.00                              | 0.00                     | 0.00                      | 10,000,000.00               | 7,778,240.00              | У току        |                 |
| 2.1.1.12                           | Пројекат за грађевинску дозволу реконструкције и изградње постојеће путне мреже (државни пут IA-168 и државни пут IБ-400) у државни пут IБ реда, од државног пута IБ-35 од чвора Душановац до краја КО Прахово                            | ИПСИ Институт                     | 454-1038 од 21.12.2023. | 39,576,000.00                       |                                  | 39,576,000.00                              | 0.00                     | 0.00                      | 20,000,000.00               | 19,576,000.00             | У току        |                 |
|                                    | <b>СВЕГА:</b>   |                                   |                         | <b>6,030,250,086.00</b>             | <b>0.00</b>                      | <b>860,333,424.65</b>                      | <b>167,174,801.25</b>    | <b>211,323,612.00</b>     | <b>235,753,220.00</b>       | <b>246,081,791.40</b>     |               |                 |
|                                    | <b>2.1.2 Програм радова за 2024.</b>  |                                   |                         |                                     |                                  |  |                          |                           |                             |                           |               |                 |
| 2.1.2.1                            | Пројекат за грађевинску дозволу брзе саобраћајнице IБ реда од Крагујевца до везе са државним путем IA-A5 (E-761) у Мрчајевцима, Л = 37км  |                                   |                         |                                     | 400,000,000.00                   | 50,000,000.00                              | 0.00                     | 0.00                      | 0.00                        | 50,000,000.00             |               |                 |
| 2.1.2.2                            | Измене и допуне Просторног плана подручја посебне намене инфраструктурног коридора државног пута I реда број 21 Нови Сад – Рума – Шабац и државног пута I реда број 19 Шабац–Лозница  |                                   |                         |                                     | 48,000,000.00                    | 12,000,000.00                              | 0.00                     | 0.00                      | 6,000,000.00                | 6,000,000.00              |               |                 |
|                                    | <b>СВЕГА:</b>   |                                   |                         | <b>0.00</b>                         | <b>448,000,000.00</b>            | <b>62,000,000.00</b>                       | <b>0.00</b>              | <b>0.00</b>               | <b>6,000,000.00</b>         | <b>56,000,000.00</b>      |               |                 |
|                                    |   |                                   |                         | <b>УГОВОРЕНА ВРЕДНОСТ СА ПДВ-ом</b> | <b>ПЛАНИРАНА ВРЕДНОСТ УСЛУГЕ</b> | <b>ПРЕДЛОГ ПРОГРАМА ПОСЛОВАЊА ЗА 2023.</b> | <b>I квартал (I-III)</b> | <b>II квартал (IV-VI)</b> | <b>III квартал (VII-IX)</b> | <b>IV квартал (X-XII)</b> | <b>СТАТУС</b> | <b>НАПОМЕНА</b> |
|                                    |   |                                   |                         | <b>6,030,250,086.00</b>             | <b>448,000,000.00</b>            | <b>922,333,424.65</b>                      | <b>167,174,801.25</b>    | <b>211,323,612.00</b>     | <b>241,753,220.00</b>       | <b>302,081,791.40</b>     |               |                 |

| БР. ПОЗИЦИЈЕ<br>ИЗ ПРОГРАМА<br>ПОСЛОВАЊА | ВРСТА ПТД  | ПРОЈЕКТАНТ<br>/<br>РЕВИДЕНТ | БРОЈ УГОВОРА<br>/<br>ДАТУМ                               | УГОВОРЕНА<br>ВРЕДНОСТ<br>СА ПДВ-ом          | ПЛАНИРАНА<br>ВРЕДНОСТ<br>УСЛУГЕ          | ПРЕДЛОГ<br>ПРОГРАМА<br>ПОСЛОВАЊА<br>ЗА 2024.           | I квартал<br>(I-III)         | II квартал<br>(IV-VI)         | III квартал<br>(VII-IX)         | IV квартал<br>(X-XII)         | СТАТУС               | НАПОМЕНА        |
|--|--|-----------------------------|--|---|--|--|------------------------------|-------------------------------|---------------------------------|-------------------------------|----------------------|-----------------|
| <b>2.2</b>                               | <b>ДРЖАВНИ ПУТЕВИ IБ РЕДА</b>  |                             |  |   |  |  |                              |                               |                                 |                               |                      |                 |
|  | <b>2.2.1 Уговорено до 2024.</b>  |                             |  |   |  |  |                              |                               |                                 |                               |                      |                 |
| 2.2.1.1                                  | Идејни пројекат са Студијом оправданости измештања д. п. IБ реда бр.29 (М-8), Нови Пазар - Сјеница, деоница: Беле воде - Голијски пут (Л = 9,22 км)  | PANPRO Team                 | 454-1165 од 15.12.2015. Анекс 405-502 од 27.04.2018      | 25,610,400.00                               |  | 13,794,480.00  | 5,517,792.00                 | 5,517,792.00                  | 2,758,896.00                    | 0.00                          | У току               |                 |
| 2.2.1.2                                  | План детаљне регулације и Идејни пројекат са Студијом оправданости реконструкције и изградње државног пута IБ-19, деоница: Нештин - Визић - Ердевик, км 0+000 до км 13+700 (Л = 13,70 км)                                | PANPRO Team                 | 454-24 од 11.01.2019                                     | 14,226,000.00                               |  | 2,485,200.00   | 0.00                         | 2,485,200.00                  | 0.00                            | 0.00                          | У току               |                 |
| 2.2.1.3                                  | Техничка документација за реконструкцију државног пута IБ-12, деоница: Бачка Паланка - Бегеч, км 134+811 - км 152+090 Л = 17,28 км   | ШИДПРОЈЕКТ доо              | 454-887 од 24.06.2019. Анекс бр.1 454-800 од 21.10.2022. | 23,717,040.00                               |  | 4,912,104.00   | 0.00                         | 4,912,104.00                  | 0.00                            | 0.00                          | У току               |                 |
| 2.2.1.4                                  | Пројектно-техничка документација за изградњу кружне раскрснице на укрштају државног пута IБ реда број 12 са улицом Солунских бораца У Сомбору  | МХМ Пројект                 | 454-1618 од 22.12.2020.                                  | 1,790,400.00                                |  | 537,120.00   | 537,120.00                   | 0.00                          | 0.00                            | 0.00                          | Уговор је реализован |                 |
| 2.2.1.5                                  | Планско-техничка документација за изградњу Обилазнице око Власотинца (Л = 7км)   | Геопут                      | 454-688 од 08.09.2022                                    | 24,754,056.00                               |  | 17,140,056.00  | 0.00                         | 0.00                          | 10,000,000.00                   | 7,140,056.00                  | У току               |                 |
| 2.2.1.6                                  | Студија оправданости са Идејним пројектом изградње Западне обилазнице око Сомбора (Л = 4,5км)  | МХМ Пројект                 | 454-926 од 09.12.2022                                    | 19,800,000.00                               |  | 11,357,280.00  | 0.00                         | 0.00                          | 5,000,000.00                    | 6,357,280.00                  | У току               |                 |
| 2.2.1.7                                  | Планско-техничка документација за изградњу Обилазница око насеља Башаид и Меленци (Л = 12км)   | ПУТИНВЕСТ д.о.о             | 454-923 од 08.12.2022                                    | 44,916,000.00                               |  | 24,000,000.00  | 0.00                         | 8,000,000.00                  | 8,000,000.00                    | 8,000,000.00                  | У току               |                 |
| 2.2.2.7                                  | Планско-техничка документација за изградњу севернозападне обилазнице Новог Пазара  | МХМ Пројект                 | 454-171 од 18.03.2024.                                   | 49,692,000.00                               | 50,000,000.00                            | 1,000,000.00   | 0.00                         | 0.00                          | 0.00                            | 1,000,000.00                  | Објављена ЈН         |                 |
|  | <b>СВЕГА:</b>  |                             |  | <b>204,505,896.00</b>                       | <b>50,000,000.00</b>                     | <b>75,226,240.00</b>                                   | <b>6,054,912.00</b>          | <b>20,915,096.00</b>          | <b>25,758,896.00</b>            | <b>22,497,336.00</b>          |                      |                 |
|  | <b>2.2.2 Програм радова за 2024.</b>   |                             |  |   |  |  |                              |                               |                                 |                               |                      |                 |
| 2.2.2.1                                  | Пројекат за грађевинску дозволу реконструкције и изградње државног пута IБ-19, деоница: Нештин - Визић - Ердевик, км 0+000 до км 13+000 (Л = 13,00 км)   |                             |  |   | 40,000,000.00                            | 10,000,000.00  | 0.00                         | 0.00                          | 5,000,000.00                    | 5,000,000.00                  |                      |                 |
| 2.2.2.2                                  | Техничка контрола Пројекта за грађевинску дозволу реконструкције и изградње државног пута IБ-19, деоница: Нештин - Визић - Ердевик, км 0+000 до км 13+000 (Л = 13,00 км)   |                             |  |   | 4,000,000.00                             | 1,000,000.00   | 0.00                         | 0.00                          | 0.00                            | 1,000,000.00                  |                      |                 |
| 2.2.2.3                                  | Планско-техничка документација за проширење прилазних саобраћајница (државни пут IБ-23) граничном прелазу Гостун   |                             |  |   | 10,000,000.00                            | 100,000.00   | 0.00                         | 0.00                          | 0.00                            | 100,000.00                    |                      |                 |
| 2.2.2.4                                  | Студија оправданости са Идејним пројектом реконструкције државног пута IБ реда број 22 (Ибарска магистрала) на територији ГО Чукарица, Барајево, Обреновац и Лазаревац   |                             |  |   | 380,000,000.00                           | 10,000,000.00  | 0.00                         | 0.00                          | 5,000,000.00                    | 5,000,000.00                  |                      |                 |
| 2.2.2.5                                  | Студија оправданости са Идејним пројектом изградње обилазнице око Свилајнца  |                             |  |   | 60,000,000.00                            | 10,000,000.00  | 0.00                         | 0.00                          | 0.00                            | 10,000,000.00                 |                      |                 |
| 2.2.2.6                                  | Пројектно-техничка документација за реконструкцију и доградњу деонице пута IБ реда Рашка-Нови Пазар од чвора 2231 до раскрснице са улицом Салихбега Расовца  |                             |  |   | 10,000,000.00                            | 5,000,000.00   | 0.00                         | 0.00                          | 0.00                            | 5,000,000.00                  |                      |                 |
| 2.2.2.8                                  | План детаљне регулације и Идејни пројекат са Студијом оправданости за изградњу саобраћајнице (обилазнице) на траси од аутопута Е75 (петља Север) Нови Сад - Ветерник - Футог - Бегеч - Гложан - Челарево - Бачка Паланка |                             |  |   | 150,000,000.00                           | 12,000,000.00  | 0.00                         | 0.00                          | 6,000,000.00                    | 6,000,000.00                  | Објављена ЈН         |                 |
|  | <b>СВЕГА:</b>  |                             |  | <b>0.00</b>                                 | <b>654,000,000.00</b>                    | <b>48,100,000.00</b>                                   | <b>0.00</b>                  | <b>0.00</b>                   | <b>16,000,000.00</b>            | <b>32,100,000.00</b>          |                      |                 |
|  |  |                             |  | <b>УГОВОРЕНА<br/>ВРЕДНОСТ<br/>СА ПДВ-ом</b> | <b>ПЛАНИРАНА<br/>ВРЕДНОСТ<br/>УСЛУГЕ</b> | <b>ПРЕДЛОГ<br/>ПРОГРАМА<br/>ПОСЛОВАЊА<br/>ЗА 2024.</b> | <b>I квартал<br/>(I-III)</b> | <b>II квартал<br/>(IV-VI)</b> | <b>III квартал<br/>(VII-IX)</b> | <b>IV квартал<br/>(X-XII)</b> | <b>СТАТУС</b>        | <b>НАПОМЕНА</b> |
|  |  |                             |  | <b>204,505,896.00</b>                       | <b>704,000,000.00</b>                    | <b>123,326,240.00</b>                                  | <b>6,054,912.00</b>          | <b>20,915,096.00</b>          | <b>41,758,896.00</b>            | <b>54,597,336.00</b>          |                      |                 |



| БР. ПОЗИЦИЈЕ<br>ИЗ ПРОГРАМА<br>ПОСЛОВАЊА | ВРСТА ПТД  | ПРОЈЕКАНТ<br>/<br>РЕВИДЕНТ | БРОЈ УГОВОРА<br>/<br>ДАТУМ                          | УГОВОРЕНА<br>ВРЕДНОСТ<br>СА ПДВ-ом | ПЛАНИРАНА<br>ВРЕДНОСТ<br>УСЛУГЕ | ПРЕДЛОГ<br>ПРОГРАМА<br>ПОСЛОВАЊА<br>ЗА 2024. | I квартал<br>(I-III) | II квартал<br>(IV-VI) | III квартал<br>(VII-IX) | IV квартал<br>(X-XII) | НАПОМЕНА                          |
|--|--|----------------------------|---|------------------------------------|---------------------------------|--|----------------------|-----------------------|-------------------------|-----------------------|-----------------------------------|
| <b>3</b>                                 | <b>МОСТОВИ</b>   |                            |   |                                    |                                 |  |                      |                       |                         |                       |                                   |
| <b>3.1.</b>                              | <b>Уговорено до 2024.</b>  |                            |   |                                    |                                 |  |                      |                       |                         |                       |                                   |
| 3.1.1                                    | Идејни пројекат са студијом оправданости изградње моста преко реке Велике Мораве и приступних саобраћајница у Ћуприји  | Институт за путеве         | 454-544 од 10.05.2019                               | 9,009,008.40                       |                                 | 1,801,801.68                                 | 1,801,801.68         | 0.00                  | 0.00                    | 0.00                  |                                   |
| 3.1.2                                    | Урбанистичко – техничка документа и техничка документација за измештање дела трасе државног пута IIА реда бр. 154 и изградњу надвожњака преко железничке пруге Београд-Пожаревац   | ШИД ПРОЈЕКТ                | 454-49 од 21.01.2020.                               | 9,465,600.00                       |                                 | 1,893,120.00                                 | 1,893,120.00         | 0.00                  | 0.00                    | 0.00                  |                                   |
| 3.1.3                                    | Техничка контрола Пројекта за грађевинску дозволу за измештање дела трасе државног пута IIА реда бр. 154 и изградњу надвожњака преко железничке пруге Београд-Пожаревац  | ASMES CONSULTANTS          | 454-928 од 09.12.2022.                              | 696,000.00                         |                                 | 348,000.00                                   | 348,000.00           | 0.00                  | 0.00                    | 0.00                  |                                   |
| 3.1.4                                    | Техничка документација за рушење и изградњу нових прилазних конструкција Друмско железничког моста преко реке Дунав у Београду на државном путу IB-47, деоница Београд Панчево, „ПАНЧЕВАЧКИ МОСТ“                                  | ДБ Инжењеринг              | 454-582 од 11.05.2021. Анекс 454-280 од 26.04.2022. | 28,610,400.00                      |                                 | 5,722,080.00                                 | 5,722,080.00         | 0.00                  | 0.00                    | 0.00                  |                                   |
| 3.1.5                                    | Планска и техничка документација за изградњу обилазнице државног пута IIА реда бр. 130 око Орловата са друмским мостом преко реке Тамиш  | ШИД ПРОЈЕКТ                | 454-459 од 16.04.2021.                              | 23,865,600.00                      |                                 | 11,932,800.00                                | 5,966,400.00         | 5,966,400.00          | 0.00                    | 0.00                  |                                   |
| 3.1.6                                    | Техничка документација за реконструкцију моста преко реке Моравице државном путу IA реда број 1, деоница петља Алексиначки Рудници-петља Алексинац   | Филос инжењеринг           | 454-831 од 24.10.2023.                              | 7,198,200.00                       |                                 | 7,198,200.00                                 | 3,599,100.00         | 3,599,100.00          | 0.00                    | 0.00                  |                                   |
| 3.1.7                                    | Техничка контрола техничке документације за реконструкцију моста преко реке Моравице државном путу IA реда број 1, деоница петља Алексиначки Рудници-петља Алексинац   | Мостпројект                | 454-47 од 29.01.2024.                               | 840,000.00                         |                                 | 840,000.00                                   | 0.00                 | 840,000.00            | 0.00                    | 0.00                  |                                   |
| 3.1.8                                    | Урбанистичко техничка документација и техничка документација за рушење и изградњу моста преко реке Јужне Мораве на државном путу IB реда бр. 39, деонице: Власотинце – Лесковац  | Мостпројект                |   | 40,200,000.00                      |                                 | 24,120,000.00                                | 0.00                 | 0.00                  | 12,060,000.00           | 12,060,000.00         |                                   |
| 3.1.9                                    | Техничка контрола Пројекта за грађевинску дозволу за изградњу обилазнице државног пута IIА реда бр. 130 око Орловата са друмским мостом преко реке Тамиш   | Мостпројект                | 454-46 од 29.01.2024.                               | 948,000.00                         |                                 | 948,000.00                                   |                      | 948,000.00            | 0.00                    | 0.00                  |                                   |
|  |  | <b>СВЕГА :</b>             |   | <b>120,832,808.40</b>              |                                 | <b>54,804,001.68</b>                         | <b>19,330,501.68</b> | <b>11,353,500.00</b>  | <b>12,060,000.00</b>    | <b>12,060,000.00</b>  |                                   |
| <b>3.2</b>                               | <b>Програм радова за 2024.</b>   |                            |   |                                    |                                 |  |                      |                       |                         |                       |                                   |
| 3.2.1                                    | Планска и Техничка документација за изградњу моста преко Западне Мораве на државном путу IIА реда број 189, деоница Селиште (Западна Морава)-Стопања (Западна Морава)  |                            |   |                                    | 76,800,000.00                   | 33,040,000.00                                | 0.00                 | 0.00                  | 0.00                    | 33,040,000.00         | објављена конкурсна документација |
| 3.2.2                                    | Пројекат за грађевинску дозволу за рушење и изградњу нових прилазних конструкција друмско железничког моста преко реке Дунав у Београду на државном путу IB-47, деоница Београд Панчево, „ПАНЧЕВАЧКИ МОСТ“                         |                            |   |                                    | 120,000,000.00                  | 60,000,000.00                                | 0.00                 | 0.00                  | 30,000,000.00           | 30,000,000.00         | објављена конкурсна документација |
| 3.2.3                                    | Техничка контрола Пројекта за грађевинску дозволу за рушење и изградњу нових прилазних конструкција Друмско железничког моста преко реке Дунав у Београду на државном путу IB-47, деоница Београд Панчево, „ПАНЧЕВАЧКИ МОСТ“       |                            |   |                                    |                                 | 12,000,000.00                                | 0.00                 | 0.00                  | 0.00                    | 12,000,000.00         |                                   |
| 3.2.4                                    | Пројекат за грађевинску дозволу за изградњу моста преко реке Велике Мораве и приступних саобраћајница у Ћуприји  |                            |   |                                    | 48,000,000.00                   | 40,000,000.00                                | 0.00                 | 0.00                  | 20,000,000.00           | 20,000,000.00         |                                   |
| 3.2.5                                    | Техничка контрола Пројекта за грађевинску дозволу за изградњу моста преко реке Велике Мораве и приступних саобраћајница у Ћуприји  |                            |   |                                    | 3,960,000.00                    | 1,980,000.00                                 | 0.00                 | 0.00                  | 0.00                    | 1,980,000.00          |                                   |
| 3.2.6                                    | Планска и Техничка документација за реконструкцију државног пута IB реда број 21, деоница Каона-Косјерић (Варда) и изградњу 6 мостова на државном путу IB реда број 21, деоница Каона-Косјерић (Варда) од км 173+231 до км 180+289 |                            |   |                                    | 60,000,000.00                   | 30,000,000.00                                | 0.00                 | 0.00                  | 15,000,000.00           | 15,000,000.00         |                                   |
| 3.2.7                                    | Техничка контрола ПГД за рушење и изградњу моста преко реке Јужне Мораве на државном путу IB реда бр. 39, деонице: Власотинце – Лесковац   |                            |   |                                    | 960,000.00                      | 10,000.00                                    | 0.00                 | 0.00                  | 0.00                    | 10,000.00             |                                   |
| 3.2.8                                    | Техничка контрола ПГД за изградњу моста преко Западне Мораве на државном путу IIА реда број 189, деоница Селиште (Западна Морава)-Стопања (Западна Морава)   |                            |   |                                    | 960,000.00                      | 10,000.00                                    | 0.00                 | 0.00                  | 0.00                    | 10,000.00             |                                   |
| 3.2.9                                    | Иновирање техничке документације за рушење постојећег и изградњу новог моста преко реке Бјелице на државном путу IIА реда бр. 181 у месту Дљину, деоница Лучани-Лис  |                            |   |                                    | 960,000.00                      | 960,000.00                                   | 0.00                 | 960,000.00            | 0.00                    | 0.00                  |                                   |

|        |  |  |  |  |               |                       |                       |              |                     |                      |                       |
|--------|--|--|--|--|---------------|-----------------------|-----------------------|--------------|---------------------|----------------------|-----------------------|
| 3.2.10 | Допуна техничке документације за изградњу обилазнице државног пута IIА реда бр. 130 око Орловата са друмским мостом преко реке Тамиш   |  |  |  | 1,176,000.00  | 1,176,000.00          | 0.00                  | 1,176,000.00 | 0.00                | 0.00                 |                       |
| 3.2.11 | Допуна техничке документације за измештање дела трасе државног пута IIА реда бр. 154 и изградњу надвожњака преко железничке пруге Београд- Пожаревац                               |  |  |  | 1,176,000.00  | 1,176,000.00          | 0.00                  | 1,176,000.00 | 0.00                | 0.00                 |                       |
| 3.2.12 | Техничка документација за друмски мост преко реке Црнице на државном путу IIА реда број 158  |  |  |  | 12,000,000.00 | 10,000,000.00         | 0.00                  | 0.00         | 5,000,000.00        | 5,000,000.00         |                       |
| 3.2.13 | Техничка контрола техничке документације за друмски мост преко реке Црнице на државном путу IIА реда број 158  |  |  |  | 600,000.00    | 10,000.00             | 0.00                  | 0.00         | 0.00                | 10,000.00            |                       |
| 3.2.14 | Техничка документација за реконструкцију мостова преко Нових бара на државном путу IA реда број А1, деоница петља Баточина-петља Јагодина  |  |  |  | 6,000,000.00  | 3,000,000.00          | 0.00                  | 0.00         | 1,500,000.00        | 1,500,000.00         |                       |
| 3.2.15 | Техничка контрола техничке документације за реконструкцију мостова преко Нових бара на државном путу IA реда број А1, деоница петља Баточина-петља Јагодина                        |  |  |  | 600,000.00    | 10,000.00             | 0.00                  | 0.00         | 0.00                | 10,000.00            |                       |
| 3.2.16 | Техничка документација за реконструкцију моста преко реке Братушнице II на државном путу IB реда број 28, деоница Кремна (Тара) - граница СРБ/БИХ (Котроман)                       |  |  |  | 8,400,000.00  | 5,040,000.00          | 0.00                  | 0.00         | 2,520,000.00        | 2,520,000.00         |                       |
| 3.2.17 | Техничка контрола техничке документације за реконструкцију моста преко реке Братушнице II на државном путу IB реда број 28, деоница Кремна (Тара) - граница СРБ/БИХ (Котроман)     |  |  |  | 600,000.00    | 10,000.00             | 0.00                  | 0.00         | 0.00                | 10,000.00            |                       |
| 3.2.18 | Техничка документација за реконструкцију моста преко реке Јошанице у Бајевци на државном путу IB реда број 22, деоница Нови Пазар (Брђани)-Рибариће                                |  |  |  | 8,400,000.00  | 8,400,000.00          | 0.00                  | 0.00         | 4,200,000.00        | 4,200,000.00         |                       |
| 3.2.19 | Техничка контрола техничке документације за реконструкцију моста преко реке Јошанице у Бајевци на државном путу IB реда број 22, деоница Нови Пазар (Брђани)-Рибариће              |  |  |  | 600,000.00    | 10,000.00             | 0.00                  | 0.00         | 0.00                | 10,000.00            |                       |
| 3.2.20 | Техничка документација за реконструкцију моста преко реке Брезовачке реке-Крушевачки мост на државном путу IB реда број 22, деоница Нови Пазар (Брђани)-Рибариће                   |  |  |  | 10,200,000.00 | 6,120,000.00          | 0.00                  | 0.00         | 3,060,000.00        | 3,060,000.00         |                       |
| 3.2.21 | Техничка контрола техничке документације за реконструкцију моста преко реке Брезовачке реке-Крушевачки мост на државном путу IB реда број 22, деоница Нови Пазар (Брђани)-Рибариће |  |  |  | 960,000.00    | 10,000.00             | 0.00                  | 0.00         | 0.00                | 10,000.00            |                       |
|        |  |  |  |  | <b>0.00</b>   | <b>374,352,000.00</b> | <b>212,962,000.00</b> | <b>0.00</b>  | <b>3,312,000.00</b> | <b>81,280,000.00</b> | <b>128,370,000.00</b> |

| УГОВОРЕНА<br>ВРЕДНОСТ<br>СА ПДВ-ом | ПЛАНИРАНА<br>ВРЕДНОСТ<br>УСЛУГЕ | ПРЕДЛОГ<br>ПРОГРАМА<br>ПОСЛОВАЊА<br>ЗА 2024. | I квартал<br>(I-III) | II квартал<br>(IV-VI) | III квартал<br>(VII-IX) | IV квартал<br>(X-XII) | НАПОМЕНА |
|------------------------------------|---------------------------------|--|----------------------|-----------------------|-------------------------|-----------------------|----------|
| 120,832,808.40                     | 374,352,000.00                  | 267,766,001.68                               | 19,330,501.68        | 14,665,500.00         | 93,340,000.00           | 140,430,000.00        |          |

| БР. ПОЗИЦИЈЕ<br>ИЗ ПРОГРАМА<br>ПОСЛОВАЊА | ВРСТА ПТД   | ПРОЈЕКТАНТ<br>/<br>РЕВИДЕНТ | БРОЈ УГОВОРА<br>/<br>ДАТУМ | УГОВОРЕНА<br>ВРЕДНОСТ<br>СА ПДВ-ом | ПЛАНИРАНА<br>ВРЕДНОСТ<br>УСЛУГЕ | ПРЕДЛОГ<br>ПРОГРАМА<br>ПОСЛОВАЊА<br>ЗА 2024. | I квартал<br>(I-III) | II квартал<br>(IV-VI) | III квартал<br>(VII-IX) | IV квартал<br>(X-XII) | СТАТУС               | НАПОМЕНА  |
|--|---|-----------------------------|----------------------------|------------------------------------|---------------------------------|--|----------------------|-----------------------|-------------------------|-----------------------|----------------------|---|
| 4  | ИПА ПРОЈЕКТИ ПРЕКОГРАНИЧНЕ САРАДЊЕ  |                             |                            |                                    |                                 |  |                      |                       |                         |                       |                      |   |
| 4.1                                      |   |                             |                            |                                    |                                 |  |                      |                       |                         |                       |                      |   |
| 4.1.2                                    | Унапређење граничног прелаза Бачки Брег за теретни саобраћај<br>Радови на проширењу   |                             |                            |                                    | 140,000,000.00                  | 20,000,000.00                                | 0.00                 | 0.00                  | 0.00                    | 20,000,000.00         |                      | планирано за<br>2025.<br>100,000,000.00<br>2026.<br>20,000,000.00 |
| 4.1.3                                    | Унапређење граничног прелаза Бачки Брег за теретни саобраћај<br>Надзор над радовима   |                             |                            |                                    | 6,000,000.00                    | 1,000,000.00                                 | 0.00                 | 0.00                  | 0.00                    | 1,000,000.00          |                      | планирано за<br>2025.<br>3,500,000.00<br>2026.<br>1,500,000.00    |
| 4.1.4                                    | Унапређење граничног прелаза Бачки Брег за теретни саобраћај<br>ПРАГ експерт  |                             |                            |                                    | 1,410,000.00                    | 1,410,000.00                                 | 0.00                 | 0.00                  | 0.00                    | 1,410,000.00          |                      |   |
| 4.1.5                                    | Унапређење граничног прелаза Бачки Брег за теретни саобраћај<br>Административна подршка за финансијску администрацију и извештавање |                             |                            |                                    | 1,200,000.00                    | 300,000.00                                   | 0.00                 | 0.00                  | 0.00                    | 300,000.00            |                      | планирано за<br>2025.<br>600,000.00<br>2026.<br>300,000.00        |
| 4.1.6                                    | Унапређење граничног прелаза Бачки Брег за теретни саобраћај<br>Опрема за реализацију пројекта                                      |                             |                            |                                    | 450,000.00                      | 450,000.00                                   | 0.00                 | 0.00                  | 450,000.00              | 0.00                  |                      |   |
| <b>СВЕГА:</b>                            |   |                             |                            |                                    | <b>0.00</b>                     | <b>149,060,000.00</b>                        | <b>23,160,000.00</b> | <b>0.00</b>           | <b>0.00</b>             | <b>450,000.00</b>     | <b>22,710,000.00</b> |   |

| УГОВОРЕНА<br>ВРЕДНОСТ<br>СА ПДВ-ом | ПЛАНИРАНА<br>ВРЕДНОСТ<br>УСЛУГЕ | ПРЕДЛОГ<br>ПРОГРАМА<br>ПОСЛОВАЊА<br>ЗА 2024. | I квартал<br>(I-III) | II квартал<br>(IV-VI) | III квартал<br>(VII-IX) | IV квартал<br>(X-XII) | СТАТУС | НАПОМЕНА |
|------------------------------------|---------------------------------|--|----------------------|-----------------------|-------------------------|-----------------------|--------|----------|
| 0.00                               | 149,060,000.00                  | 23,160,000.00                                | 0.00                 | 0.00                  | 450,000.00              | 22,710,000.00         |        |          |

| БР. ПОЗИЦИЈЕ<br>ИЗ ПРОГРАМА<br>ПОСЛОВАЊА | ВРСТА ПТД   | ПРОЈЕКТАНТ<br>/<br>РЕВИДЕНТ                                   | БРОЈ УГОВОРА<br>/<br>ДАТУМ | УГОВОРЕНА<br>ВРЕДНОСТ<br>СА ПДВ-ом | ПЛАНИРАНА<br>ВРЕДНОСТ<br>УСЛУГЕ | ПРЕДЛОГ<br>ПРОГРАМА<br>ПОСЛОВАЊА<br>ЗА 2024. | I квартал<br>(I-III) | II квартал<br>(IV-VI) | III квартал<br>(VII-IX) | IV квартал<br>(X-XII) | СТАТУС                       | НАПОМЕНА |
|--|---|---|----------------------------|------------------------------------|---------------------------------|--|----------------------|-----------------------|-------------------------|-----------------------|------------------------------|----------|
| <b>5</b>                                 | <b>ОСТАЛИ ТРОШКОВИ</b>  |   |                            |                                    |                                 |  |                      |                       |                         |                       |                              |          |
| <b>5.1</b>                               | <b>Уговорено до 2024.</b>   |   |                            |                                    |                                 |  |                      |                       |                         |                       |                              |          |
| 5.1.1                                    | Израда студије изводљивости са испитивањем и класификацијом грађевинских производа на тржишту Републике Србије у складу са усвојеним европским стандардима (СРПС ЕН) за потребе израде нацрта Техничког прописа за флексибилне коловозне конструкције | ГРАЂЕВИНСКИ<br>ИНСТИТУТ<br>ЦЕНТРАЛНА<br>ПУТНА<br>ЛАБОРАТОРИЈА | 454-282 од<br>13.04.2023.  | 99,936,000.00                      |                                 | 51,731,576.38                                | 9,405,741.16         | 14,108,611.74         | 14,108,611.74           | 14,108,611.74         | У току                       |          |
| 5.1.2                                    | Надоградња и унапређење ГИС система за управљање планском документацијом  | ГДИ   | 454-832 од<br>24.10.2023.  | 14,400,000.00                      |                                 | 7,200,000.00                                 | 2,400,000.00         | 2,400,000.00          | 2,400,000.00            | 0.00                  | У току                       |          |
|  | <b>СВЕГА:</b>   |   |                            | <b>114,336,000.00</b>              | <b>0.00</b>                     | <b>58,931,576.38</b>                         | <b>11,805,741.16</b> | <b>16,508,611.74</b>  | <b>16,508,611.74</b>    | <b>14,108,611.74</b>  |                              |          |
| <b>5.2</b>                               | <b>Програм радова за 2024.</b>  |   |                            |                                    |                                 |  |                      |                       |                         |                       |                              |          |
| 5.2.1                                    | Таксе у систему ЦЕОП, републичке административне таксе, градске административне таксе +РАЧУНИ   |   |                            |                                    |                                 | 50,000,000.00                                | 0.00                 | 10,000,000.00         | 10,000,000.00           | 30,000,000.00         |                              |          |
| 5.2.2                                    | Пројекат за извођење (ПЗИ), архитектонско-грађевинских (АГ) радова реконструкције и адаптације ентеријера пословног простора ЈП "Путеви Србије", II спрата и поткровља и санације крова објекта   |   |                            |                                    | 1,200,000.00                    | 1,200,000.00                                 | 0.00                 | 0.00                  | 1,200,000.00            | 0.00                  |                              |          |
| 5.2.3                                    | Пројекат за извођење (ПЗИ) инсталатерских и пратећих грађевинских радова реконструкције и адаптације пословног простора ЈП "Путеви Србије", II спрата и поткровља   |   |                            |                                    | 1,200,000.00                    | 1,200,000.00                                 | 0.00                 | 0.00                  | 0.00                    | 1,200,000.00          |                              |          |
| 5.2.4                                    | Идејна архитектонска решења са ЗД визуелизацијом мини павиљона и информационих табли о природним, културним и туристичким вредностима у Републици Србији дуж државних путева  |   |                            |                                    | 1,200,000.00                    | 1,200,000.00                                 | 0.00                 | 0.00                  | 0.00                    | 1,200,000.00          |                              |          |
| 5.2.5                                    | Извођење радова на санацији паркинга у Међувршју ради унапређења Овчарско-кабларске клисуре   |   |                            |                                    | 36,000,000.00                   | 18,000,000.00                                | 0.00                 | 0.00                  | 0.00                    | 18,000,000.00         |                              |          |
| 5.2.6                                    | Израда планске, урбанистичко - техничке документације и архитектонских решења за државне путеве и објекте на територији РС  |   |                            |                                    | 800,000,000.00                  | 6,000,000.00                                 | 0.00                 | 0.00                  | 0.00                    | 6,000,000.00          | Оквирни споразум на 4 године |          |
| 5.2.7                                    | Израда техничке документације на државним путевима и путним објектима на територији РС  |   |                            |                                    | 2,000,000,000.00                | 20,000,000.00                                | 0.00                 | 0.00                  | 0.00                    | 20,000,000.00         | Оквирни споразум на 4 године |          |
| 5.2.8                                    | Израда техничке контроле техничких документација на државним путевима и путним објектима на територији РС   |   |                            |                                    | 400,000,000.00                  | 5,000,000.00                                 | 0.00                 | 0.00                  | 0.00                    | 5,000,000.00          | Оквирни споразум на 4 године |          |
| 5.2.9                                    | Комисија за технички преглед објекта  |   |                            |                                    | 60,000,000.00                   | 1,000,000.00                                 | 0.00                 | 0.00                  | 0.00                    | 1,000,000.00          | Оквирни споразум на 4 године |          |
|  | <b>СВЕГА:</b>   |   |                            | <b>0.00</b>                        | <b>3,299,600,000.00</b>         | <b>103,600,000.00</b>                        | <b>0.00</b>          | <b>10,000,000.00</b>  | <b>11,200,000.00</b>    | <b>82,400,000.00</b>  |                              |          |

| УГОВОРЕНА<br>ВРЕДНОСТ<br>СА ПДВ-ом | ПЛАНИРАНА<br>ВРЕДНОСТ<br>УСЛУГЕ | ПРЕДЛОГ<br>ПРОГРАМА<br>ПОСЛОВАЊА<br>ЗА 2024. | I квартал<br>(I-III) | II квартал<br>(IV-VI) | III квартал<br>(VII-IX) | IV квартал<br>(X-XII) | СТАТУС | НАПОМЕНА |
|------------------------------------|---------------------------------|--|----------------------|-----------------------|-------------------------|-----------------------|--------|----------|
| 114,336,000.00                     | 3,299,600,000.00                | 162,531,576.38                               | 11,805,741.16        | 26,508,611.74         | 27,708,611.74           | 96,508,611.74         |        |          |



| БР. ПОЗИЦИЈЕ ИЗ ПРОГРАМА ПОСЛОВАЊА   | ВРСТА ПТД  | ПРОЈЕКТАНТ / РЕВИДЕНТ | БРОЈ УГОВОРА / ДАТУМ   | УГОВОРЕНА ВРЕДНОСТ СА ПДВ-ом | ПЛАНИРАНА ВРЕДНОСТ УСЛУГЕ | ПРЕДЛОГ ПРОГРАМА ПОСЛОВАЊА ЗА 2024. | I квартал (I-III)   | II квартал (IV-VI)  | III квартал (VII-IX) | IV квартал (X-XII) | СТАТУС | НАПОМЕНА                 |
|--|--|-----------------------|------------------------|------------------------------|---------------------------|-------------------------------------|---------------------|---------------------|----------------------|--------------------|--------|--------------------------|
| <b>6</b>   | <b>БЕЗБЕДНОСТ САОБРАЋАЈА</b>   |                       |                        |                              |                           |                                     |                     |                     |                      |                    |        |                          |
| 6.1  | Уговорено до 2024.   |                       |                        |                              |                           |                                     |                     |                     |                      |                    |        |                          |
| 6.1.1  | Израда техничке документације за унапређење Овчарско-кабларске клисуре - Санација паркинга у Међувршју   | Институт за путеве    | 454-618 од 15.08.2022. | 1,199,998.80                 |                           | 1,199,998.80                        | 0.00                | 1,199,998.80        | 0.00                 | 0.00               |        |                          |
| 6.1.2  | Техничка контрола Израде техничке документације за унапређење Овчарско-кабларске клисуре - Санација паркинга у Међувршју   | ТТК TRAFFIC           | 454-107 од 10.02.2023. | 176,400.00                   |                           | 176,400.00                          | 0.00                | 0.00                | 176,400.00           | 0.00               |        |                          |
| 6.1.3  | Обука у зонама радова  | NOVIUS                | 454-801 од 21.10.2022. | 1,958,400.00                 |                           | 1,958,400.00                        | 1,958,400.00        | 0.00                | 0.00                 | 0.00               |        |                          |
| 6.1.4  | Израда техничке документације за санацију црних тачака на државним путевима у Републици Србији   |                       |                        |                              |                           | 15,960,000.00                       | 0.00                | 0.00                | 15,960,000.00        | 0.00               |        | Члан 90 Закон о путевима |
| 6.1.5  | Израда техничке документације за санацију локација према Пројекту независних оцена утицаја пута на настанак саобраћајне незгоде са погинулим лицима на државним путевима у Републици Србији                          |                       |                        |                              |                           | 14,858,400.00                       | 0.00                | 0.00                | 14,858,400.00        | 0.00               |        | Члан 91 Закон о путевима |
| 6.1.6  | Израда пројеката саобраћаја и саобраћајне сигнализације за вођење теретних возила у транзиту државним путевима IА реда у циљу заштите мреже државних путева нижег реда   | С пројект             | 454-511 од 13.06.2024. | 14,760,000.00                |                           | 14,760,000.00                       | 0.00                | 0.00                | 14,760,000.00        | 0.00               |        |                          |
| <b>СВЕГА:</b>  |  |                       |                        |                              | <b>18,094,798.80</b>      | <b>0.00</b>                         | <b>1,958,400.00</b> | <b>1,199,998.80</b> | <b>45,754,800.00</b> | <b>0.00</b>        |        |                          |
| <b>Програм радова за 2024.</b>   |  |                       |                        |                              |                           |                                     |                     |                     |                      |                    |        |                          |
| 6.2  | Пројекти безбедности саобраћаја у складу са одредбама Закона о путевима  |                       |                        |                              |                           |                                     |                     |                     |                      |                    |        |                          |
| 6.2.1  | Процене утицаја пута на безбедност саобраћаја на државним путевима у Републици Србији  |                       |                        |                              | 5,000,000.00              | 5,000,000.00                        | 0.00                | 0.00                | 2,500,000.00         | 2,500,000.00       |        | Члан 88 Закон о путевима |
| 6.2.2  | Ревизија пројеката државног пута I реда са аспекта безбедносних карактеристика пута  |                       |                        |                              | 5,000,000.00              | 5,000,000.00                        | 0.00                | 0.00                | 2,500,000.00         | 2,500,000.00       |        | Члан 89 Закон о путевима |
| 6.2.3  | Периодичне Провере безбедности саобраћаја државних путева I реда   |                       |                        |                              | 5,000,000.00              | 5,000,000.00                        | 0.00                | 0.00                | 2,500,000.00         | 2,500,000.00       |        | Члан 89 Закон о путевима |
| 6.2.4  | Циљане Провере безбедности саобраћаја за деонице државних путева највећег ризика   |                       |                        |                              | 5,000,000.00              | 5,000,000.00                        | 0.00                | 0.00                | 2,500,000.00         | 2,500,000.00       |        | Члан 89 Закон о путевима |
| <b>Санација идентификованих локација према пројектима безбедности саобраћаја у складу са одредбама Закона о путевима</b> |  |                       |                        |                              |                           |                                     |                     |                     |                      |                    |        |                          |
| 6.2.5  | Техничка контрола техничке документације за санацију локација према Пројекту независних оцена утицаја пута на настанак саобраћајне незгоде са погинулим лицима на државним путевима у Републици Србији               |                       |                        |                              | 1,500,000.00              | 1,500,000.00                        | 0.00                | 0.00                | 1,500,000.00         | 0.00               |        |                          |
| 6.2.6  | Техничка контрола техничке документације за санацију црних тачака на државним путевима у Републици Србији  |                       |                        |                              | 1,500,000.00              | 1,500,000.00                        | 0.00                | 0.00                | 1,500,000.00         | 0.00               |        |                          |
| 6.2.7  | Техничка контрола пројеката саобраћаја и саобраћајне сигнализације за вођење теретних возила у транзиту државним путевима IА реда у циљу заштите мреже државних путева нижег реда                                    |                       |                        |                              | 1,500,000.00              | 1,500,000.00                        | 0.00                | 0.00                | 1,500,000.00         | 0.00               |        |                          |
| 6.2.8  | Техничка контрола техничке документације за санацију локација према Пројекту независних оцена утицаја пута на настанак саобраћајне незгоде са погинулим лицима на државним путевима у Републици Србији (40 локација) |                       |                        |                              | 2,000,000.00              | 2,000,000.00                        | 0.00                | 0.00                | 2,000,000.00         | 0.00               |        |                          |

|               |   |  |  |  |               |                       |                       |             |               |                      |                      |                          |
|---------------|---|--|--|--|---------------|-----------------------|-----------------------|-------------|---------------|----------------------|----------------------|--------------------------|
| 6.2.9         | Пројекат независних оцена утицаја пута на настанак саобраћајне незгоде са погинулим лицима на државним путевима и Израда техничке документације за санацију локација према Пројекту независних оцена утицаја пута на настанак саобраћајне незгоде са погинулим лицима на државним путевима у Републици Србији у току 2025. године |  |  |  | 55,000,000.00 | 55,000,000.00         | 0.00                  | 0.00        | 25,000,000.00 | 30,000,000.00        |                      | Члан 91 Закон о путевима |
| 6.2.10        | Техничка контрола техничке документације за санацију локација према Пројекту независних оцена утицаја пута на настанак саобраћајне незгоде са погинулим лицима на државним путевима у Републици Србији у току 2025. године  |  |  |  | 2,000,000.00  | 2,000,000.00          | 0.00                  | 0.00        | 0.00          | 2,000,000.00         |                      |                          |
| 6.2.11        | Израда пројеката саобраћаја и саобраћајне сигнализације за повећање безбедности саобраћаја на државним путевима у Републици Србији  |  |  |  | 5,000,000.00  | 5,000,000.00          | 0.00                  | 0.00        | 2,500,000.00  | 2,500,000.00         |                      |                          |
| 6.2.12        | Техничка контрола пројеката саобраћаја и саобраћајне сигнализације за повећање безбедности саобраћаја на државним путевима у Републици Србији   |  |  |  | 500,000.00    | 500,000.00            | 0.00                  | 0.00        | 0.00          | 500,000.00           |                      |                          |
| 6.2.13        | Израда техничке документације за повећање безбедности саобраћаја на државним путевима у Републици Србији  |  |  |  | 15,000,000.00 | 10,000,000.00         | 0.00                  | 0.00        | 5,000,000.00  | 5,000,000.00         |                      |                          |
| 6.2.14        | Техничка контрола пројеката за повећање безбедности саобраћаја на државним путевима у Републици Србији  |  |  |  | 1,500,000.00  | 1,000,000.00          | 0.00                  | 0.00        | 500,000.00    | 500,000.00           |                      |                          |
| 6.2.15        | Одржавање апликативних решења мапирња ризика, црних тачака и управљања безбедношћу саобраћаја и ажурирање података  |  |  |  | 2,500,000.00  | 2,500,000.00          | 0.00                  | 0.00        | 0.00          | 2,500,000.00         |                      |                          |
| 6.2.16        | Годишња ISO39001 сертификација  |  |  |  | 1,000,000.00  | 1,000,000.00          | 0.00                  | 0.00        | 0.00          | 1,000,000.00         |                      |                          |
| <b>СВЕГА:</b> |   |  |  |  | <b>0.00</b>   | <b>109,000,000.00</b> | <b>103,500,000.00</b> | <b>0.00</b> | <b>0.00</b>   | <b>49,500,000.00</b> | <b>54,000,000.00</b> |                          |

| УГОВОРЕНА<br>ВРЕДНОСТ<br>СА ПДВ-ом | ПЛАНИРАНА<br>ВРЕДНОСТ<br>УСЛУГЕ | ПРЕДЛОГ<br>ПРОГРАМА<br>ПОСЛОВАЊА<br>ЗА 2024. | I квартал<br>(I-III) | II квартал<br>(IV-VI) | III квартал<br>(VII-IX) | IV квартал<br>(X-XII) | СТАТУС | НАПОМЕНА |
|------------------------------------|---------------------------------|--|----------------------|-----------------------|-------------------------|-----------------------|--------|----------|
| 18,094,798.80                      | 109,000,000.00                  | 152,413,198.80                               | 1,958,400.00         | 1,199,998.80          | 95,254,800.00           | 54,000,000.00         |        |          |

| БР. ПОЗИЦИЈЕ<br>ИЗ ПРОГРАМА<br>ПОСЛОВАЊА | ВРСТА ПТД   | ПРОЈЕКТАНТ<br>/ РЕВИДЕНТ | БРОЈ УГОВОРА<br>/ ДАТУМ | УГОВОРЕНА<br>ВРЕДНОСТ<br>СА ПДВ-ом | ПЛАНИРАНА<br>ВРЕДНОСТ<br>УСЛУГЕ | ПРЕДЛОГ<br>ПРОГРАМА<br>ПОСЛОВАЊА<br>ЗА 2024. | I квартал<br>(I-III) | II квартал<br>(IV-VI) | III квартал<br>(VII-IX) | IV квартал<br>(X-XII) | НАПОМЕНА   |
|--|---|--------------------------|-------------------------|------------------------------------|---------------------------------|--|----------------------|-----------------------|-------------------------|-----------------------|--|
| 7  | ЖИВОТНА СРЕДИНА   |                          |                         |                                    |                                 |  |                      |                       |                         |                       |  |
| 7.1                                      | Уговорено до 2024.  |                          |                         |                                    |                                 |  |                      |                       |                         |                       |  |
| 7.1.1                                    | Пројекат за грађевинску дозволу мера за заштиту од буке државни пут IА реда број 2, објекат у месту Брђани  | Саобраћајни институт ЦИП | 454-864 од 11.07.2018.  | 564,000.00                         |                                 | 12,800.00                                    | 0.00                 | 0.00                  | 0.00                    | 12,800.00             | У току. Обуставиће се ЈН због правно формалних неусаглашености између инвеститора и финансијера. |
| 7.1.2                                    | Праћење стања животне средине по налозима инспекције за заштиту животне средине – налози пристигли у периоду од новембра 2022. године до августа 2023. године   | Заштита на раду Београд  | 454-215 од 26.03.2024.  | 1,272,000.00                       | 1,416,000.00                    | 1,272,000.00                                 | 0.00                 | 0.00                  | 1,272,000.00            | 0.00                  | У току   |
| 7.1.3                                    | Техничка документација мера заштите животне средине на државним путевима I и II реда по хитним налозима   |                          |                         |                                    |                                 | 0.00   |                      |                       |                         |                       |  |
|  | Техничка документација мера ублажавања саобраћајне буке са државног пута првог IА реда број A4 деоница петља Ниш север – петља Ниш исток, насеље Пантелеј   | Институт за путеве       | 454-202 од 09.03.2023.  | 5,340,000.00                       | 6,600,000.00                    | 3,204,000.00                                 | 2,136,000.00         | 0.00                  | 1,068,000.00            | 0.00                  | У току   |
|  | Техничка документација мера ублажавања саобраћајне буке са државног пута првог IА реда број A2 (E-763) деоница Љиг – Прељина, пролаз кроз Брђане  | Институт за путеве       | 454-138 од 27.02.2023.  | 1,260,000.00                       | 1,500,000.00                    | 756,000.00                                   | 504,000.00           | 0.00                  | 252,000.00              | 0.00                  | У току   |
|  | Техничка документација мера ублажавања саобраћајне буке са државног пута првог IА реда број A1, Београд-Ниш, са десне стране у смеру ка Нишу дуж потеза улице Нишка у Дражевцу, општина Алексинац                   | Институт за путеве       | 454-139 од 27.02.2023.  | 2,550,000.00                       | 3,000,000.00                    | 1,530,000.00                                 | 1,020,000.00         | 0.00                  | 510,000.00              | 0.00                  | У току   |
|  | Техничка документација мера ублажавања саобраћајне буке са државног пута првог А реда број A1, Београд - Ниш у зони утицаја са десне стране у смеру ка Београду, дуж потеза Улице Моше Пијаде у Врчину              | Институт за путеве       | 454-1041 од 21.12.2023. | 5,337,600.00                       | 5,400,000.00                    | 5,337,600.00                                 | 0.00                 | 2,135,040.00          | 2,135,040.00            | 1,067,520.00          | У току   |
|  | Техничка документација мера ублажавања саобраћајне буке са државног пута првог А реда број A2, деоница: Болџовци - Таково, село Ручићи  | Институт за путеве       | 454-1039 од 21.12.2023. | 3,896,640.00                       | 3,900,000.00                    | 3,896,640.00                                 | 0.00                 | 1,558,656.00          | 1,558,656.00            | 779,328.00            | У току   |
|  | Техничка документација мера ублажавања саобраћајне буке са државног пута првог А реда број A1, Београд - Ниш у зони утицаја стамбеног објекта КП 96/1, КО Ћуприја   | Институт за путеве       | 454-1040 од 21.12.2023. | 5,698,200.00                       | 5,700,000.00                    | 5,698,200.00                                 | 0.00                 | 2,279,280.00          | 2,279,280.00            | 1,139,640.00          | У току   |
|  | Техничка документација мера ублажавања саобраћајне буке са државног пута првог IА реда број A1, Београд-Ниш у зони утицаја на локацији општине Параћин  | Институт за путеве       | 454-177 од 18.03.2024.  | 14,397,600.00                      | 14,400,000.00                   | 11,520,000.00                                | 0.00                 | 0.00                  | 5,760,000.00            | 5,760,000.00          | У току   |
| 7.1.4                                    | Техничка документација мера ублажавања саобраћајне буке са државног пута IА реда A1, пролаз кроз Београд  | Саобраћајни институт ЦИП | 454-283 од 13.04.2023.  | 34,992,000.00                      | 35,000,000.00                   | 24,494,400.00                                | 1,200,000.00         | 7,494,400.00          | 7,900,000.00            | 7,900,000.00          | У току   |
| 7.1.5                                    | Техничка контрола Техничке документације мера ублажавања саобраћајне буке са државног пута првог IА реда број A4 деоница петља Ниш север – петља Ниш исток, насеље Пантелеј   | Road design d.o.o.       | 454-178 од 18.03.2024.  | 507,300.00                         | 534,000.00                      | 507,300.00                                   | 0.00                 | 507,300.00            | 0.00                    | 0.00                  | У току   |
| 7.1.6                                    | Техничка контрола Техничке документације мера ублажавања саобраћајне буке са државног пута првог IА реда број A2 (E-763) деоница Љиг – Прељина, пролаз кроз Брђане  | Road design d.o.o.       | 454-179 од 18.03.2024.  | 119,700.00                         | 126,000.00                      | 119,700.00                                   | 0.00                 | 119,700.00            | 0.00                    | 0.00                  | У току   |
| 7.1.7                                    | Техничка контрола Техничке документације мера ублажавања саобраћајне буке са државног пута првог IА реда број A1, Београд-Ниш, са десне стране у смеру ка Нишу дуж потеза улице Нишка у Дражевцу, општина Алексинац | Road design d.o.o.       | 454-180 од 18.03.2024.  | 242,250.00                         | 255,000.00                      | 242,250.00                                   | 0.00                 | 242,250.00            | 0.00                    | 0.00                  | У току   |
| 7.1.8                                    | Техничка контрола Техничке документација мера ублажавања саобраћајне буке са државног пута IА реда A1, пролаз кроз Београд  | Институт за путеве       | 454-214 од 26.03.2024.  | 3,456,000.00                       | 3,499,200.00                    | 3,456,000.00                                 | 0.00                 | 0.00                  | 3,456,000.00            | 0.00                  | У току   |
|  |   |                          |                         |                                    |                                 |  |                      |                       |                         |                       |  |
|  |   |                          |                         |                                    |                                 |  |                      |                       |                         |                       |  |
|  |   | СВЕГА:                   |                         | 79,633,290.00                      | 81,330,200.00                   | 62,046,890.00                                | 4,860,000.00         | 14,336,626.00         | 26,190,976.00           | 16,659,288.00         |  |

| 7.2 Програм радова за 2024. |  |  |  |  |                |                       |                      |             |              |                     |                      |
|-----------------------------|--|--|--|--|----------------|-----------------------|----------------------|-------------|--------------|---------------------|----------------------|
| 7.2.1                       | Техничка контрола пројекта за грађевинску дозволу мера за заштиту од буке државни пут IА реда број 2, објекат у месту Брђани   |  |  |  | 60,000.00      | 60,000.00             | 0.00                 | 0.00        | 0.00         | 60,000.00           |                      |
| 7.2.2                       | Праћење стања животне средине по налозима инспекције за заштиту животне средине  |  |  |  | 10,000,000.00  | 3,000,000.00          | 0.00                 | 0.00        | 1,500,000.00 | 1,500,000.00        |                      |
| 7.2.3                       | Стратешке карте буке на државним путевима I и II реда са акционим плановима за заштиту од буке   |  |  |  | 243,014,400.00 | 10,000,000.00         | 0.00                 | 0.00        | 0.00         | 10,000,000.00       |                      |
| 7.2.4                       | Техничка документација мера заштите животне средине на државним путевима I и II реда по хитним налозима  |  |  |  | 50,000,000.00  | 5,000,000.00          | 0.00                 | 0.00        | 2,500,000.00 | 2,500,000.00        |                      |
| 7.2.5                       | Техничка контрола Техничке документације мера заштите животне средине на државним путевима I и II реда по хитним налозима  |  |  |  | 5,000,000.00   | 1,000,000.00          | 0.00                 | 0.00        | 0.00         | 1,000,000.00        |                      |
| 7.2.6                       | Техничка контрола Техничке документације мера ублажавања саобраћајне буке са државног пута првог А реда број А1, Београд - Ниш у зони утицаја са десне стране у смеру ка Београду, дуж потеза Улице Моше Пијаде у Врчину |  |  |  | 533,760.00     | 533,760.00            | 0.00                 | 0.00        | 0.00         | 533,760.00          |                      |
| 7.2.7                       | Техничка контрола Техничке документације мера ублажавања саобраћајне буке садржаног пута првог А реда број А2, деоница: Болковци - Таково, село Ручићи   |  |  |  | 389,664.00     | 389,664.00            | 0.00                 | 0.00        | 0.00         | 389,664.00          |                      |
| 7.2.8                       | Техничка контрола Техничке документације мера ублажавања саобраћајне буке са државног пута првог А реда број А1, Београд - Ниш у зони утицаја стамбеног објекта КП 96/1, КО Ђуприја                                      |  |  |  | 569,820.00     | 569,820.00            | 0.00                 | 0.00        | 0.00         | 569,820.00          |                      |
| 7.2.9                       | Техничка контрола Техничке документације мера ублажавања саобраћајне буке са државног пута првог IА реда број А1, Београд-Ниш у зони утицаја на локацији општине Параћин   |  |  |  | 1,440,000.00   | 1,440,000.00          | 0.00                 | 0.00        | 0.00         | 1,440,000.00        |                      |
| 7.2.10                      | Упутство о одржавању сепаратора и спровођење мониторинга загађења отпадних вода са коловоза на државним путевима   |  |  |  | 3,000,000.00   | 3,000,000.00          | 0.00                 | 0.00        | 2,400,000.00 | 600,000.00          |                      |
| 7.2.11                      | Ажурирање Плана управљања отпадом за објекте ЈП "Путеви Србије" са cost benefit анализом   |  |  |  | 800,000.00     | 800,000.00            | 0.00                 | 0.00        | 400,000.00   | 400,000.00          |                      |
| 7.2.12                      | Консултантске услуге за увођење стандарда управљања животном средином ISO 14001  |  |  |  | 780,000.00     | 780,000.00            | 0.00                 | 0.00        | 440,000.00   | 340,000.00          |                      |
| <b>СВЕГА:</b>               |  |  |  |  | <b>0.00</b>    | <b>315,587,644.00</b> | <b>26,573,244.00</b> | <b>0.00</b> | <b>0.00</b>  | <b>7,240,000.00</b> | <b>19,333,244.00</b> |

| УГОВОРЕНА<br>ВРЕДНОСТ<br>СА ПДВ-ом | ПЛАНИРАНА<br>ВРЕДНОСТ<br>УСЛУГЕ | ПРЕДЛОГ<br>ПРОГРАМА<br>ПОСЛОВАЊА<br>ЗА 2024. | I квартал<br>(I-III) | II квартал<br>(IV-VI) | III квартал<br>(VII-IX) | IV квартал<br>(X-XII) | НАПОМЕНА |
|------------------------------------|---------------------------------|--|----------------------|-----------------------|-------------------------|-----------------------|----------|
| 79,633,290.00                      | 396,917,844.00                  | 88,620,134.00                                | 4,860,000.00         | 14,336,626.00         | 33,430,976.00           | 35,992,532.00         |          |

| БР. ПОЗИЦИЈЕ<br>ИЗ ПРОГРАМА<br>ПОСЛОВАЊА | ВРСТА ПТД   | ПРОЈЕКТАНТ<br>/<br>РЕВИДЕНТ | БРОЈ<br>УГОВОРА<br>/<br>ДАТУМ | УГОВОРЕНА<br>ВРЕДНОСТ<br>СА ПДВ-ом          | ПЛАНИРАНА<br>ВРЕДНОСТ<br>УСЛУГЕ | ПРЕДЛОГ<br>ПРОГРАМА<br>ПОСЛОВАЊА<br>ЗА 2024.           | I квартал<br>(I-III)         | II квартал<br>(IV-VI)         | III квартал<br>(VII-IX)         | IV квартал<br>(X-XII)         | НАПОМЕНА  |
|--|---|-----------------------------|-------------------------------|---|---------------------------------|--|------------------------------|-------------------------------|---------------------------------|-------------------------------|---|
| <b>8</b>                                 | <b>ЕНЕРГЕТСКИ МЕНАЏМЕНТ</b>   |                             |                               |   |                                 |  |                              |                               |                                 |                               |   |
| <b>8.1</b>                               | <b>Уговорено до 2024.</b>   |                             |                               |   |                                 |  |                              |                               |                                 |                               |   |
| 8.1.1                                    | Проширење увођења телеменаџмент система на нивоу напојних трансформаторских станица   | КНАОТСЕН doo                | 454-489 од 06.07.2023.        | 119,102,592.00                              |                                 | 117,743,232.00   | 40,000,000.00                | 40,000,000.00                 | 37,743,232.00                   | 0.00                          |   |
| 8.1.2                                    | Израда фотонапонских електрана на одабраним објектима ЈППС - II фаза  | GREEN ENERGY 360            | 454-140 од 27.02.2023.        | 39,745,000.00                               |                                 | 29,772,930.64  | 15,000,000.00                | 14,772,930.64                 | 0.00                            | 0.00                          | Обрнуто обрачунавање ПДВ-а                                    |
| 8.1.3                                    | Компензација реактивне енергије на објектима ЈППС - II фаза   | AVALON PARTNERS             | 454-212 од 26.03.2024.        | 11,044,800.00                               |                                 | 11,044,800.00  | 0.00                         | 2,100,000.00                  | 4,500,000.00                    | 4,444,800.00                  |   |
| 8.1.4                                    | Набавка електричне енергије   | ЈП "ЕПС" Београд            | 454-177 од 03.03.2023.        | 1,681,636,000.00                            |                                 | 723,362,745.80   | 180,840,686.45               | 180,840,686.45                | 180,840,686.45                  | 180,840,686.45                | Цене уговора усклађују сходно Уредбама Владе, Анекси 1, 2 и 3 |
| 8.1.5                                    | Студија обнављања, доградње и унапређења базе електроенергетске инфраструктуре, израда методологије одржавања, иновирања и унапређења концепта мониторинга, дијагностике и управљања електроенергетском инфраструктуром, са предлогом организационог унапређења унутар ЈППС | КНАОТСЕН doo                | 454-262 од 04.04.2024.        | 299,844,000.00                              |                                 | 40,000,000.00  | 0.00                         | 0.00                          | 20,000,000.00                   | 20,000,000.00                 |   |
|  | <b>СВЕГА:</b>   |                             |                               | <b>2,151,372,392.00</b>                     |                                 | <b>921,923,708.44</b>                                  | <b>235,840,686.45</b>        | <b>237,713,617.09</b>         | <b>243,083,918.45</b>           | <b>205,285,486.45</b>         |   |
| <b>8.2</b>                               | <b>Програм радова за 2024.</b>  |                             |                               |   |                                 |  |                              |                               |                                 |                               |   |
| 8.2.2.                                   | Пилот пројекат генерисања електричне енергије на основу протока саобраћаја на путној мрежи ЈП Пuteва Србије   |                             |                               |   | 100,000,000.00                  | 10,000,000.00  | 0.00                         | 0.00                          | 0.00                            | 10,000,000.00                 |   |
| 8.2.3                                    | Увођење телеменаџмент система на нивоу напојних трансформаторских станица - III фаза  |                             |                               |   | 120,000,000.00                  | 12,000,000.00  | 0.00                         | 0.00                          | 6,000,000.00                    | 6,000,000.00                  |   |
| 8.2.4                                    | Израда фотонапонских електрана на одабраним објектима ЈППС - III фаза   |                             |                               |   | 120,000,000.00                  | 30,000,000.00  | 0.00                         | 0.00                          | 15,000,000.00                   | 15,000,000.00                 |   |
| 8.2.5                                    | Таксе, накнаде  |                             |                               |   | 12,000,000.00                   | 12,000,000.00  | 3,000,000.00                 | 3,000,000.00                  | 3,000,000.00                    | 3,000,000.00                  |   |
|  | <b>СВЕГА:</b>   |                             |                               | <b>0.00</b>                                 | <b>352,000,000.00</b>           | <b>64,000,000.00</b>                                   | <b>3,000,000.00</b>          | <b>3,000,000.00</b>           | <b>24,000,000.00</b>            | <b>34,000,000.00</b>          |   |
|  |   |                             |                               | <b>УГОВОРЕНА<br/>ВРЕДНОСТ<br/>СА ПДВ-ом</b> |                                 | <b>ПРЕДЛОГ<br/>ПРОГРАМА<br/>ПОСЛОВАЊА<br/>ЗА 2024.</b> | <b>I квартал<br/>(I-III)</b> | <b>II квартал<br/>(IV-VI)</b> | <b>III квартал<br/>(VII-IX)</b> | <b>IV квартал<br/>(X-XII)</b> | <b>НАПОМЕНА</b>   |
|  |   |                             |                               | <b>2,151,372,392.00</b>                     | <b>352,000,000.00</b>           | <b>985,923,708.44</b>                                  | <b>238,840,686.45</b>        | <b>240,713,617.09</b>         | <b>267,083,918.45</b>           | <b>239,285,486.45</b>         |   |

|          | ВРСТА ПТД                                    | ПРОЈЕКТАНТ<br>/<br>РЕВИДЕНТ  | БРОЈ УГОВОРА<br>/<br>ДАТУМ | УГОВОРЕНА<br>ВРЕДНОСТ<br>СА ПДВ-ом          | ПЛАНИРАНА<br>ВРЕДНОСТ<br>УСЛУГЕ          | ПРЕДЛОГ<br>ПРОГРАМА<br>ПОСЛОВАЊА<br>ЗА 2024.          | I квартал<br>(I-III)         | II квартал<br>(IV-VI)         | III квартал<br>(VII-IX)         | IV квартал<br>(X-XII)         | СТАТУС                                  | НАПОМЕНА                               |
|----------|--|--|----------------------------|---|--|---|------------------------------|-------------------------------|---------------------------------|-------------------------------|---|--|
| <b>9</b> | <b>СТРАТЕШКО ПЛАНИРАЊЕ, СТУДИЈЕ И РАЗВОЈ</b> |  |                            |   |  |   |                              |                               |                                 |                               |   |  |
|          | <b>9.1 Пренето из 2023.</b>                  |  |                            |   |  |   |                              |                               |                                 |                               |   |  |
|          | 9.1.1  | Смернице за израду планске и техничке документације за бициклическу инфраструктуру у Републици Србији  | МНМ ПРОЈЕКТ                | 454-416 од<br>09.06.2023.                   | 6,984,000.00                             | 5,064,000.00  | 5,064,000.00                 | 0.00                          | 0.00                            | 0.00                          | уговор је у<br>потпуности<br>реализован |  |
|          | 9.1.2  | Израда планске и техничке документације за бициклическу инфраструктуру дуж државних путева у Републици Србији  | АДОМНЕ                     | 454-516 од<br>13.06.2024.                   | 47,940,000.00                            | 24,000,000.00   | 0.00                         | 0.00                          | 12,000,000.00                   | 12,000,000.00                 | Потписан је<br>уговор                   | планирано за<br>2025.<br>23,940,000.00 |
|          |  | <b>СВЕГА:</b>  |                            | <b>54,924,000.00</b>                        | <b>0.00</b>                              | <b>29,064,000.00</b>                                  | <b>5,064,000.00</b>          | <b>0.00</b>                   | <b>12,000,000.00</b>            | <b>12,000,000.00</b>          |   |  |
|          | <b>9.2 Програм радова за 2024.</b>           |  |                            |   |  |   |                              |                               |                                 |                               |   |  |
|          | 9.2.1  | Израда предлога регулативе за бициклическу инфраструктуру  |                            |   | 19,200,000.00                            | 14,000,000.00   | 0.00                         | 0.00                          | 6,000,000.00                    | 8,000,000.00                  |   |  |
|          | 9.1.2  | Израда планске и техничке документације за бициклическу инфраструктуру дуж државних путева на Златибору  |                            |   | 28,800,000.00                            | 9,600,000.00  | 0.00                         | 0.00                          | 2,400,000.00                    | 7,200,000.00                  |   |  |
|          | 9.1.3  | Техничка контрола техничке документације за бициклическу инфраструктуру дуж државних путева на Златибору   |                            |   | 3,000,000.00                             | 1,000,000.00  | 0.00                         | 0.00                          | 0.00                            | 1,000,000.00                  |   |  |
|          | 9.2.4  | Израда правилника за реконструкцију државних путева са техничким упутствима за пројектовање  |                            |   | 14,400,000.00                            | 7,200,000.00  | 0.00                         | 0.00                          | 2,400,000.00                    | 4,800,000.00                  |   |  |
|          | 9.2.5  | Студија анализе саобраћајних капацитета у зонама граничних прелаза са предлогом мера за повећање капацитета  |                            |   | 16,800,000.00                            | 4,800,000.00  | 0.00                         | 0.00                          | 0.00                            | 4,800,000.00                  |   |  |
|          | 9.2.6  | Методологија за процену вредности мреже државних путева првог и другог реда у Републици Србији за коју не постоји архивска документација и употребна дозвола |                            |   | 12,000,000.00                            | 3,000,000.00  | 0.00                         | 0.00                          | 0.00                            | 3,000,000.00                  |   |  |
|          | 9.2.7  | Пејзажна архитектура дуж државних путева IA реда   |                            |   | 1,200,000.00                             | 1,200,000.00  | 0.00                         | 1,200,000.00                  | 0.00                            | 0.00                          |   |  |
|          | 9.2.8  | Уређење и озелењавање простора саобраћајних петљи и путног појаса уз државне путеве  |                            |   | 30,000,000.00                            | 18,000,000.00   | 0.00                         | 0.00                          | 0.00                            | 18,000,000.00                 |   |  |
|          | 9.2.9  | Студија анализе утицаја пешчаних олуја на државну путну мрежу на подручју АП Војводине   |                            |   | 4,800,000.00                             | 4,800,000.00  | 0.00                         | 0.00                          | 2,400,000.00                    | 2,400,000.00                  |   |  |
|          | 9.2.10                                       | Пројекат подизања зеленог коридора уз државни пут IB-12 на деоници Сомбор-Суботица   |                            |   | 7,200,000.00                             | 3,100,000.00  | 0.00                         | 0.00                          | 0.00                            | 3,100,000.00                  |   |  |
|          | 9.2.11                                       | Израда техничке документације за уређење и озелењавање путног појаса уз државне путеве на подручју АП Војводине  |                            |   | 12,000,000.00                            | 9,000,000.00  | 0.00                         | 3,000,000.00                  | 3,000,000.00                    | 3,000,000.00                  |   |  |
|          | 9.2.12                                       | Израда техничке документације за примену зелене инфраструктуре и решења заснована на природи у циљу заштите државне путне мреже од поплава и бујичних токова |                            |   | 18,000,000.00                            | 3,000,000.00  | 0.00                         | 0.00                          | 0.00                            | 3,000,000.00                  |   |  |
|          |  | <b>СВЕГА:</b>  |                            | <b>0.00</b>                                 | <b>167,400,000.00</b>                    | <b>78,700,000.00</b>                                  | <b>0.00</b>                  | <b>4,200,000.00</b>           | <b>16,200,000.00</b>            | <b>58,300,000.00</b>          |   |  |
|          |  |  |                            | <b>УГОВОРЕНА<br/>ВРЕДНОСТ<br/>СА ПДВ-ом</b> | <b>ПЛАНИРАНА<br/>ВРЕДНОСТ<br/>УСЛУГЕ</b> | <b>ПРЕДЛОГ<br/>ПРОГРАМА<br/>ПОСЛОВАЊА<br/>ЗА 2024</b> | <b>I квартал<br/>(I-III)</b> | <b>II квартал<br/>(IV-VI)</b> | <b>III квартал<br/>(VII-IX)</b> | <b>IV квартал<br/>(X-XII)</b> |   |  |
|          |  |  |                            | <b>54,924,000.00</b>                        | <b>167,400,000.00</b>                    | <b>107,764,000.00</b>                                 | <b>5,064,000.00</b>          | <b>4,200,000.00</b>           | <b>28,200,000.00</b>            | <b>70,300,000.00</b>          |   |  |

(у динарима)

| Позиција у програму | ПОЗИЦИЈА                                    | ПРЕДЛОГ ПРОГРАМА ПОСЛОВАЊА ЗА 2024. | I квартал (I-III)     | II квартал (IV-VI)    | III квартал (VII-IX)    | IV квартал (X-XII)      |
|---------------------|---|-------------------------------------|-----------------------|-----------------------|-------------------------|-------------------------|
| 1                   | Аутопутеви                                  | 769,428,000.00                      | 378,738,000.00        | 12,642,000.00         | 184,133,800.00          | 193,914,200.00          |
| 2.1                 | Државни путеви IБ реда - Брзе саобраћајнице | 922,333,424.65                      | 167,174,801.25        | 211,323,612.00        | 241,753,220.00          | 302,081,791.40          |
| 2.2                 | Државни путеви IБ реда                      | 123,326,240.00                      | 6,054,912.00          | 20,915,096.00         | 41,758,896.00           | 54,597,336.00           |
| 2.3                 | Државни путеви II реда                      | 73,695,174.80                       | 0.00                  | 0.00                  | 31,967,374.80           | 41,727,800.00           |
| 3                   | Мостови                                     | 267,766,001.68                      | 19,330,501.68         | 14,665,500.00         | 93,340,000.00           | 140,430,000.00          |
| 4                   | ИПА пројекти                                | 23,160,000.00                       | 0.00                  | 0.00                  | 450,000.00              | 22,710,000.00           |
| 5                   | Остали трошкови                             | 162,531,576.38                      | 11,805,741.16         | 26,508,611.74         | 27,708,611.74           | 96,508,611.74           |
| 6                   | Безбедност саобраћаја                       | 152,413,198.80                      | 1,958,400.00          | 1,199,998.80          | 95,254,800.00           | 54,000,000.00           |
| 7                   | Животна средина                             | 88,620,134.00                       | 4,860,000.00          | 14,336,626.00         | 33,430,976.00           | 35,992,532.00           |
| 8                   | Енергетски менаџмент                        | 985,923,708.44                      | 238,840,686.45        | 240,713,617.09        | 267,083,918.45          | 239,285,486.45          |
| 9                   | Стратешко планирање                         | 107,764,000.00                      | 5,064,000.00          | 4,200,000.00          | 28,200,000.00           | 70,300,000.00           |
|                     | <b>УКУПНО :</b>                             | <b>3,676,961,458.75</b>             | <b>833,827,042.54</b> | <b>546,505,061.63</b> | <b>1,045,081,596.99</b> | <b>1,251,547,757.59</b> |

## 2. ОДРЖАВАЊЕ

35.402,9 милиона динара

Одржавање мреже државних путева I и II реда је приоритетна активност ЈП "Путеви Србије".

Радови на одржавању проистичу из потребе да пут одговара намени због које је грађен, а пре свега да омогући безбедно одвијање саобраћаја, транспорт људи и материјалних добара, да повеже људе и побољша им услове живота. Радови на одржавању проистичу и из потребе да се пут, као грађевински објекат, заштити од свих штетних утицаја, односно да се очува његова реална и употребна вредност (очува раније уложени капитал). Због тога се путеви морају одржавати континуирано, ради несметаног и безбедног одвијања саобраћаја.

### 2.1. Одржавање државних путева I и II реда

Према члану 67. Закона о путевима, одржавање обухвата: редовно одржавање, рехабилитацију и ургентно одржавање.

#### 2.1.1. Редовно одржавање

Према члану 68. Закона о путевима, радови на редовном одржавању су нарочито:

- преглед, утврђивање и оцена стања путева и путних објеката
- местимично поправљање оштећења коловозне конструкције и осталих елемената пута
- местимична површинска обрада коловозног застора
- одржавање и уређење банкина и берми
- одржавање косина насипа, усека и засека
- чишћење и одржавање јаркова, ригола, пропуста и других делова система за одводњавање пута
- замена деформисаних, дотрајалих или привремених пропуста за воду
- поправка, замена, допуна и обнављање саобраћајне сигнализације и опреме
- редовно чишћење и одржавање саобраћајне сигнализације и опреме
- замена допуна и обнављање оштећене или дотрајале опреме пута и објеката и опреме за заштиту пута, саобраћаја и околине
- чишћење опреме пута и објеката и опреме за заштиту пута, саобраћаја и околине
- уређивање зелених површина у путном земљишту (кошење траве, крчење шибља и сечење дрвећа)
- примена мера за уклањање снега и леда на коловозу јавног пута и саобраћајним површинама аутобуских стајалишта и паркиралишта.

#### 2.1.2. Рехабилитација јавног пута

Према члану 69. Закона о путевима, радови на рехабилитацији нарочито обухватају:

- обнављање и замену дотрајалих коловозних конструкција, односно њених делова а нарочито наношење новог асвалтног слоја одређене носивости по целој ширини постојећег коловоза
- постављање шљунчаног, односно туцаничког застора на неасфалтираним путевима
- обраду површине коловозног застора или заптивање
- замену сложених дилатационих справа, изолације, коловоза, ограда, сливника, лежишта, оштећених секундарних елемената и дотрајалих пешачких стаза на мостовима, надвожњацима, подвожњацима и вијадуктима
-



- постављање система, опреме и уређаја из члана 14. овог закона за чије постављање није потребно прибавити грађевинску дозволу
- обнављање антикорозивне заштите челичних конструкција мостова, надвожњака, подвожњака и вијадуката
- замену или поправку постојећих дренажних система и хидроизолације у тунелима и поправке тунелске облоге
- поправку оштећених потпорних, обложних и порталних зидова
- замену дренажних и система за одводњавање јавног пута и пуног објекта

### **2.1.3. Ургентно одржавање**

Према члану 70. Закона о путевима, радови на ургентном одржавању обухватају радове условљене елементарним непогодама и ванредним околностима, у циљу обезбеђивања проходности пута и осталих радова који утичу на безбедно одвијање саобраћаја.

### **2.1.4. Надзор и лабораторијска контрола квалитета**

Служба надзора има обавезу да прати квантитет и квалитет радова на редовном, периодичном и ургентном одржавању.

## **2.2. Остале позиције**

У оквиру ове позиције садржани су:

- трошкови одржавања путних прелаза
- трошкови одржавања мобилних санитарних уређаја на Е – путевима
- разне услуге (хидрометеоролошког завода, Републичког геодетског завода, осовинско оптерећење, пројектантски надзор, технички прегледи(пријеме), таксе....)
- утрошак електричне енергије и одржавање електричног система
- трошкови услуга АМСС.

## **2.4. Улагања по члану 69 и 70 Закона о путевима**

Средства су предвиђена Програмом о распореду и коришћењу средстава субвенција за ЈП „Путеви Србије“ за 2024. годину, који је усвојен Закључком Владе 05 Број: 401-12786/2023 од 28. децембра 2023. године, за Рехабилитацију и ургентно одржавање државних путева (по члану 69. и 70. Закона о путевима) као и додатне 3.000,0 милиона динара уколико се остваре сreedства из буџета.

Средства ће се користити за финансирање радова по претходно издатом налогу Мнистарства грађевинарства, саобраћаја и инфраструктуре за извођење радова на ургентном одржавању и рехабилитацији државних путева.

| Предлог Програма пословања на одржавању државних путева I и II реда и објеката на територији Републике Србије за 2024. годину |   | Програм пословања за 2024.<br>(у динарима са ПДВ-ом)  |  |
|---|---|---|--|
| <b>2</b>  | <b>О Д Р Ж А В А Њ Е</b>  | <b>35,402,876,194.10</b>  |  |
| А) Неплаћене обавезе из 2023. године  |   | <b>2,637,076,194.10</b>   |  |
| Б) Улагања у текућој 2024. години ( 2.1 + 2.2 + 2.3 + 2.4)  |   | <b>32,765,800,000.00</b>  |  |
| <b>2.1</b>  | <b>ОДРЖАВАЊЕ ДРЖАВНИХ ПУТЕВА I И II РЕДА (2.1.1 + 2.1.2 + 2.1.3 + 2.1.4)</b>  | <b>18,262,978,633.24</b>  |  |
| <b>Д Р Ж А В Н И П У Т Е В И I И II РЕДА И ОБЈЕКТИ</b>  | <b>2.1.1</b>  | <b>РЕДОВНО ОДРЖАВАЊЕ (2.1.1.1 + 2.1.1.2 + 2.1.1.3 + 2.1.1.4 + 2.1.1.5)<br/>(државни путеви I и II реда, објекти и електроинсталације) - члан 68 ЗОП</b>                                 | <b>15,462,978,633.24</b>   |
|   | члан 68   | <b>2.1.1.1</b> Редовно одржавање државних путева I и II реда<br>(летње, зимско и материјал)   | <b>14,982,978,633.24</b>   |
|   |   | <b>2.1.1.1.A</b> Зимска служба (са материјалом)   | <b>6,000,000,000.00</b>  |
|   |   | <b>2.1.1.1.B</b> Редовно (летње) одржавање (са материјалом)<br>(позиција обухвата и отклањање недостатака по налозима надлежних републичких инспектора) и <b>налоге по члану 68 ЗОП</b> | <b>8,982,978,633.24</b>  |
|   |   | <b>2.1.1.1.B.1</b> Редовно (летње) одржавање (са материјалом)<br><b>без налога по члану 68</b>  | 7,482,978,633.24   |
|   |   | <b>2.1.1.1.B.2</b> Налози по члану 68<br>- сви налози кроз ситуације редовног одржавања   | 1,500,000,000.00   |
|   |   | <b>2.1.1.2</b> Налози по члану 68 (налози кроз посебне ситуације)   | <b>0.00</b>  |
|   |   | <b>2.1.1.3</b> Унапређење безбедности на државним путевима I и II реда у зони школа<br>(налози по члану 68 кроз посебне ситуације)  | <b>0.00</b>  |
|   |   | <b>2.1.1.4</b> Редовно одржавање објеката (мостова и тунела на путевима)  | <b>230,000,000.00</b>  |
|   |   | <b>2.1.1.5</b> Редовно одржавање електроинсталација   | <b>250,000,000.00</b>  |
|   |   | <b>2.1.2</b>  | <b>РЕХАБИЛИТАЦИЈА<br/>(државни путеви, објекти на државним путевима) - члан 69 ЗОП</b> |
|   | члан 69   | <b>2.1.2.1</b> УГОВОРИ (јавне набавке) ПО ЧЛАНУ 69  | <b>0.00</b>  |
|   |   | 2.1.2.1.1 - рехабилитација државних путева<br>(коловозна конструкција, саоб. сигнализација и опрема пута,.....)   | 0.00   |
|   |   | 2.1.2.1.2 - санација клизишта и потпорних зидова  | 0.00   |
|   |   | 2.1.2.1.3 - постављање расвете у насељеним местима и расвете у тунелима и на мостовима ради побољшања безбедности на путевима   | 0.00   |
|   |   | 2.1.2.1.4 - санација и поправка мостова и тунела  | 0.00   |
|   |   | 2.1.2.1.5 - санација црних тачака (опасна места)  | 0.00   |
|   |   | 2.1.2.1.6 - формирање објеката за одржавање путева  | 0.00   |
|   |   | <b>2.1.2.2</b> НАЛОЗИ ПО ЧЛАНУ 69   | <b>1,700,000,000.00</b>  |
|   |   | 2.1.2.2.1 - рехабилитација државних путева  | 1,500,000,000.00   |
| 2.1.2.2.2 - санација клизишта на државним путевима  |   | 0.00  |  |
| 2.1.2.2.3 - санација мостова на државним путевима   | 200,000,000.00  |   |  |
| <b>2.1.3</b>  | <b>УРГЕНТНО ОДРЖАВАЊЕ<br/>(државних путева и објеката на држ. путевима) - члан 70 ЗОП<br/>(радови условљени елементарним непогодама као што су снег, лед, клизишта, одрони, осушине, оштећења на коловозу као последица елементарних непогода, препреке на путу и остали радови који утичу на безбедно одвијање саобраћаја када су у питању оштећења на коловозу и објектима који припадају путу)</b> | <b>500,000,000.00</b>   |  |
| члан 70   | 2.1.3.1 - санација државних путева  | 50,000,000.00   |  |
|   | 2.1.3.2 - санација клизишта и потпорних зидова на државним путевима   | 150,000,000.00  |  |
|   | 2.1.3.3 - санација мостова и тунела на државним путевима  | 300,000,000.00  |  |
| <b>2.1.4</b>  | <b>НАДЗОР И ЛАБОРАТОРИЈСКА КОНТРОЛА КВАЛИТЕТА (на путевима и објектима)</b>   | <b>600,000,000.00</b>   |  |
| <b>2.2</b>  | <b>ОСТАЛЕ ПОЗИЦИЈЕ ОДРЖАВАЊА</b>  | <b>628,495,044.26</b>   |  |
| 2.2.1   | трошкови одржавања путних прелаза   | 171,600,000.00  |  |
| 2.2.2   | трошкови одржавања мобилних санитарних уређаја на Е-путевима  | 78,000,000.00   |  |
| 2.2.3   | разне услуге (услуге хидрометеоролошког завода, услуге Републичког геодетског завода, пројектантски надзор, технички прегледи (пријеме), таксе МГСИ, ЕДБ рачуни - прикључци на електро мрежу,.....)   | 50,000,000.00   |  |
| 2.2.4   | заштита и контрола осовинског оптерећења и мерење и контрола укупне масе возила за потребе издавања дозвола за ВАНРЕДНИ ПРЕВОЗ  | 200,000,000.00  |  |
| 2.2.5   | Радови на проширењу граничног прелаза Прешево, на државном путу IA1, на територији општине Прешево<br>(уговор бр. 454-470/30.06.2023. финансира Републичка дирекција за имовину)<br>Вредност за 2024. је 494.424,26 дин   | 494,424.26  |  |
| 2.2.6   | Радови на проширењу граничног прелаза Келебија, на државном путу IB11, на територији општине Суботица<br>(уговор бр. 454-25/ 18.01.2024. финансира Републичка дирекција за имовину)<br>Вредност за 2024. је 128.400.620,00 дин  | 128,400,620.00  |  |

**ПРОГРАМ ПОСЛОВАЊА ЗА 2024. ГОДИНУ**

|   |                   | Предлог Програма пословања на одржавању државних путева I и II реда и објеката на територији Републике Србије за 2024. годину |   | Програм пословања за 2024. |                          |
|---|-------------------|---|---|----------------------------|--------------------------|
|   |                   |   |   | (у динарима са ПДВ-ом)     |                          |
| ЛОКАЛНИ ПУТЕВИ                                  | <b>2.3</b>        |   | <b>САНАЦИЈА ЛОКАЛНЕ ПУТНЕ МРЕЖЕ И ОБЈЕКТА (члан 69 и 70)</b>  |                            | <b>0.00</b>              |
|   | члан 69 и 70      | 2.3.1 - Локални путеви (налози по члану 69)   |   | 0.00                       |                          |
|   |                   | 2.3.2 - Локални путеви (налози по члану 70)   |   | 0.00                       |                          |
|   |                   | 2.3.3 - Клизишта на локалним путевима (налози по члану 69)  |   | 0.00                       |                          |
|   |                   | 2.3.4 - Клизишта на локалним путевима (налози по члану 70)  |   | 0.00                       |                          |
|   |                   | 2.3.5 - Објекти (мостови) на локалним путевима (налози по члану 69)   |   | 0.00                       |                          |
|   |                   | 2.3.6 - Објекти (мостови) на локалним путевима (налози по члану 70)   |   | 0.00                       |                          |
| ДРЖАВНИ И ЛОКАЛНИ ПУТЕВИ И ОБЈЕКТИ              | <b>2.4</b>        |   | <b>Средства резервисана закључком Владе 05 број: 401-12786/2023 од 28.12.2023. за члан 69 и 70 Закона о путевима, а по одобрењу МГСИ и 3.000.000.000,00 дин уколико се остваре средства из Буџета</b> |                            | <b>13,874,326,322.50</b> |
|   | члан 69 (уговори) | <b>2.4.1 УГОВОРИ (јавне набавке) ПО ЧЛАНУ 69</b>  |   | <b>1,917,004,598.47</b>    |                          |
|   |                   | 2.4.1.1 - рехабилитација државних путева (коловозна конструкција, саоб. сигнализација и опрема пута,...)                      |   | 986,920,193.07             |                          |
|   |                   | 2.4.1.2 - санација клизишта и потпорних зидова  |   | 0.00                       |                          |
|   |                   | 2.4.1.3 - постављање расвете у насељеним местима и расвете у тунелима и на мостовима ради побољшања безбедности на путевима   |   | 20,000,000.00              |                          |
|   |                   | 2.4.1.4 - санација и поправка мостова и тунела  |   | 810,084,405.40             |                          |
|   |                   | 2.4.1.5 - санација црних тачака (опасна места)  |   | 0.00                       |                          |
|   |                   | 2.4.1.6 - формирање објеката за одржавање путева  |   | 100,000,000.00             |                          |
|   | члан 69 (налози)  | <b>2.4.2 Рехабилитација путева и објеката (НАЛОЗИ ПО ЧЛАНУ 69)</b>  |   | <b>11,682,321,724.03</b>   |                          |
|   |                   | 2.4.2.1 - рехабилитација државних путева  |   | 8,240,000,000.00           |                          |
|   |                   | 2.4.2.2 - рехабилитација локалних путева  |   | 3,430,321,724.03           |                          |
|   |                   | 2.4.2.3 - санација клизишта на државним путевима  |   | 7,000,000.00               |                          |
|   |                   | 2.4.2.4 - санација клизишта на локалним путевима  |   | 0.00                       |                          |
|   |                   | 2.4.2.5 - санација мостова на државним путевима   |   | 5,000,000.00               |                          |
|   | члан 70 (налози)  | <b>2.4.3 Ургентно одржавање (НАЛОЗИ ПО ЧЛАНУ 70)</b>  |   | <b>275,000,000.00</b>      |                          |
|   |                   | 2.4.3.1 - санација државних путева  |   | 5,000,000.00               |                          |
|   |                   | 2.4.3.2 - санација локалних путева  |   | 25,000,000.00              |                          |
|   |                   | 2.4.3.3 - санација клизишта на државним путевима  |   | 90,000,000.00              |                          |
|   |                   | 2.4.3.4 - санација клизишта на локалним путевима  |   | 110,000,000.00             |                          |
|   |                   | 2.4.3.5 - санација мостова на државним путевима   |   | 20,000,000.00              |                          |
| 2.4.3.6 - санација мостова на локалним путевима |                   | 25,000,000.00   |   |                            |                          |

| Програм пословања на одржавању државних путева I и II реда и објеката на територији Републике Србије за 2024. годину |   |  | ПРОГРАМ ПОСЛОВАЊА ПО КВАРТАЛИМА ЗА 2024.   |  |   |   |   |
|--|---|--|--|--|---|---|---|
|  |   |  | Програм пословања за 2024.<br>(у динарима са ПДВ-ом)                                     | I<br>(јануар, фебруар, март)<br>(у динарима са ПДВ-ом) | II<br>(април, мај, јун)<br>(у динарима са ПДВ-ом) | III<br>(јул, август, септембар)<br>(у динарима са ПДВ-ом) | IV<br>(октобар, новембар, децембар)<br>(у динарима са ПДВ-ом) |
| <b>2</b>   | <b>ОДРЖАВАЊЕ</b>  | <b>35,402,876,194.10</b>   | <b>13,255,151,531.08</b>   | <b>10,125,540,811.31</b>                               | <b>8,992,400,000.00</b>                           | <b>3,029,783,851.71</b>                                   |   |
| А) Неплаћене обавезе из 2023. године   |   | 2,637,076,194.10   | 2,588,251,531.08   | 48,824,663.02  | 0.00  | 0.00  |   |
| Б) Улагања у текућој 2024. години (2.1 + 2.2 + 2.3 + 2.4)  |   | 32,765,800,000.00  | 10,666,900,000.00  | 10,076,716,148.29                                      | 8,992,400,000.00                                  | 3,029,783,851.71  |   |
| <b>2.1</b>   | <b>ОДРЖАВАЊЕ ДРЖАВНИХ ПУТЕВА I И II РЕДА<br/>(2.1.1 + 2.1.2 + 2.1.3 + 2.1.4)</b>  | <b>18,262,978,633.24</b>   | <b>6,359,000,000.00</b>  | <b>4,915,000,000.00</b>                                | <b>4,974,000,000.00</b>                           | <b>2,014,978,633.24</b>                                   |   |
| ДРЖАВНИ ПУТЕВИ I И II РЕДА И ОБЈЕКТИ   | <b>2.1.1</b>  | <b>РЕДОВНО ОДРЖАВАЊЕ<br/>(2.1.1.1 + 2.1.1.2 + 2.1.1.3 + 2.1.1.4 + 2.1.1.5)<br/>(државни путевима I и II реда, објекти и електроинсталације) - члан 68 ЗОП</b>          | <b>15,462,978,633.24</b>   | <b>5,990,000,000.00</b>                                | <b>3,840,000,000.00</b>                           | <b>3,930,000,000.00</b>                                   | <b>1,702,978,633.24</b>                                       |
|  | члан 68   | 2.1.1.1 редовно одржавање државних путева I и II реда (летње, зимско и материјал)  | 14,982,978,633.24  | 5,930,000,000.00                                       | 3,600,000,000.00                                  | 3,780,000,000.00  | 1,672,978,633.24  |
|  |   | 2.1.1.1.A зимска служба (са материјалом)   | 6,000,000,000.00   | 5,280,000,000.00                                       | 0.00  | 0.00  | 720,000,000.00  |
|  |   | 2.1.1.1.Б редовно (летње) одржавање (са материјалом) (позиција обухвата и отклањање недостатака по налозима надлежних републичких инспектора) и налоге по члану 68 ЗОП | 8,982,978,633.24   | 650,000,000.00   | 3,600,000,000.00                                  | 3,780,000,000.00  | 952,978,633.24  |
|  |   | 2.1.1.1.Б.1 редовно (летње) одржавање (са материјалом) (позиција обухвата и отклањање недостатака по налозима надлежних републичких инспектора)                        | 7,482,978,633.24   | 500,000,000.00   | 3,000,000,000.00                                  | 3,280,000,000.00  | 702,978,633.24  |
|  |   | 2.1.1.1.Б.2 налози по члану 68 - сви налози кроз ситуације редовног одржавања  | 1,500,000,000.00   | 150,000,000.00   | 600,000,000.00                                    | 500,000,000.00  | 250,000,000.00  |
|  |   | 2.1.1.2 налози по члану 68 - налози кроз посебне ситуације   | 0.00   | 0.00   | 0.00  | 0.00  | 0.00  |
|  |   | 2.1.1.3 Унапређење безбедности на државним путевима I и II реда у зони школа (налози по члану 68 кроз посебне ситуације)   | 0.00   | 0.00   | 0.00  | 0.00  | 0.00  |
|  |   | 2.1.1.4 редовно одржавање мостова и тунела на путевима   | 230,000,000.00   | 30,000,000.00  | 120,000,000.00                                    | 70,000,000.00   | 10,000,000.00   |
|  |   | 2.1.1.5 редовно одржавање електроинсталација   | 250,000,000.00   | 30,000,000.00  | 120,000,000.00                                    | 80,000,000.00   | 20,000,000.00   |
|  |   | <b>2.1.2</b>   | <b>РЕХАБИЛИТАЦИЈА<br/>(државни путевима, објекти на државним путевима) - члан 69 ЗОП</b> | <b>1,700,000,000.00</b>                                | <b>220,000,000.00</b>                             | <b>665,000,000.00</b>                                     | <b>715,000,000.00</b>   |
|  | члан 69   | 2.1.2.1 УГОВОРИ (јавне набавке)  | 0.00   | 0.00   | 0.00  | 0.00  | 0.00  |
|  |   | 2.1.2.1.1 - рехабилитација државних путева (коловозна конструкција, саоб. сигнализација и опрема пута,.....)   | 0.00   | 0.00   | 0.00  | 0.00  | 0.00  |
|  |   | 2.1.2.1.2 - санација клизишта и потпорних зидова   | 0.00   | 0.00   | 0.00  | 0.00  | 0.00  |
|  |   | 2.1.2.1.3 - постављање расвете у насељеним местима и расвете у тунелима и на мостовима ради побољшања безбедности на путевима  | 0.00   | 0.00   | 0.00  | 0.00  | 0.00  |
|  |   | 2.1.2.1.4 - санација и поправка мостова и тунела   | 0.00   | 0.00   | 0.00  | 0.00  | 0.00  |
|  |   | 2.1.2.1.5 - санација црних тачака (опасна места)   | 0.00   | 0.00   | 0.00  | 0.00  | 0.00  |
|  |   | 2.1.2.1.6 - формирање објеката за одржавање путева   | 0.00   | 0.00   | 0.00  | 0.00  | 0.00  |
|  |   | <b>2.1.2.2 НАЛОЗИ ПО ЧЛАНУ 69</b>  | <b>1,700,000,000.00</b>  | <b>220,000,000.00</b>                                  | <b>665,000,000.00</b>                             | <b>715,000,000.00</b>                                     | <b>100,000,000.00</b>   |
| 2.1.2.2.1 - рехабилитација државних путева   |   | 1,500,000,000.00   | 200,000,000.00   | 600,000,000.00   | 650,000,000.00                                    | 50,000,000.00   |   |
| 2.1.2.2.2 - санација клизишта на државним путевима   |   | 0.00   | 0.00   | 0.00   | 0.00  | 0.00  |   |
| 2.1.2.2.3 - санација мостова на државним путевима  | 200,000,000.00  | 20,000,000.00  | 65,000,000.00  | 65,000,000.00  | 50,000,000.00                                     |   |   |
| <b>2.1.3</b>   | <b>УРГЕНТНО ОДРЖАВАЊЕ<br/>(државних путева и објеката на држ. путевима) - члан 70 ЗОП<br/>(радови условљени елементарним непогодама као што су снег, лед, клизишта, одрони, осушине, оштећења на коловозу као последица елементарних непогода, препреке на путу и остали радови који утичу на безбедно одвијање саобраћаја када су у питању оштећења на коловозу и објектима који припадају путу)</b> | <b>500,000,000.00</b>  | <b>23,000,000.00</b>   | <b>210,000,000.00</b>                                  | <b>175,000,000.00</b>                             | <b>92,000,000.00</b>                                      |   |
| члан 70  | 2.1.3.1 - санација државних путева  | 50,000,000.00  | 5,000,000.00   | 25,000,000.00  | 15,000,000.00                                     | 5,000,000.00  |   |
|  | 2.1.3.2 - санација клизишта и потпорних зидова на државним путевима   | 150,000,000.00   | 8,000,000.00   | 85,000,000.00  | 40,000,000.00                                     | 17,000,000.00   |   |
|  | 2.1.3.3 - санација мостова и тунела на државним путевима  | 300,000,000.00   | 10,000,000.00  | 100,000,000.00   | 120,000,000.00                                    | 70,000,000.00   |   |
| <b>2.1.4</b>   | <b>НАДЗОР И ЛАБОРАТОРИЈСКА КОНТРОЛА КВАЛИТЕТА<br/>(на путевима и објектима)</b>   | <b>600,000,000.00</b>  | <b>126,000,000.00</b>  | <b>200,000,000.00</b>                                  | <b>154,000,000.00</b>                             | <b>120,000,000.00</b>                                     |   |

|                                      |   | Програм пословања на одржавању државних путева I и II реда и објеката на територији Републике Србије за 2024. годину   | Програм пословања за 2024.   | I<br>(јануар, фебруар, март) | II<br>(април, мај, јун) | III<br>(јул, август, септембар) | IV<br>(октобар, новембар, децембар) |                       |
|--------------------------------------|---|--|--|------------------------------|-------------------------|---------------------------------|-------------------------------------|-----------------------|
| ДРЖАВНИ ПУТЕВИ I И II РЕДА И ОБЈЕКТИ | <b>2.2</b>                                      | <b>ОСТАЛЕ ПОЗИЦИЈЕ ОДРЖАВАЊА</b>   | <b>628,495,044.26</b>  | <b>106,900,000.00</b>        | <b>153,394,424.26</b>   | <b>217,900,000.00</b>           | <b>150,300,620.00</b>               |                       |
|                                      | 2.2.1   | трошкови одржавања путних прелаза  | 171,600,000.00   | 42,900,000.00                | 42,900,000.00           | 42,900,000.00                   | 42,900,000.00                       |                       |
|                                      | 2.2.2   | трошкови одржавања мобилних санитарних уређаја на Е-путевима   | 78,000,000.00  | 19,000,000.00                | 20,000,000.00           | 20,000,000.00                   | 19,000,000.00                       |                       |
|                                      | 2.2.3   | разне услуге (услуге хидрометеоролошког завода, услуге Републичког геодетског завода, пројектантски надзор, технички прегледи (приједи), таксе МГСИ, ЕДБ рачуни - прикључци на електро мрежу,.....)                      | 50,000,000.00  | 5,000,000.00                 | 20,000,000.00           | 20,000,000.00                   | 5,000,000.00                        |                       |
|                                      | 2.2.4   | заштита и контрола осовинског оптерећења и мерење и контрола укупне масе возила за потребе издавања дозвола за ВАНРЕДНИ ПРЕВОЗ   | 200,000,000.00   | 40,000,000.00                | 60,000,000.00           | 55,000,000.00                   | 45,000,000.00                       |                       |
|                                      | 2.2.5   | Радови на проширењу граничног прелаза Прешево, на државном путу IA1, на територији општине Прешево (уговор бр. 454-470/30.06.2023. финансира Републичка дирекција за имовину) Вредност за 2024. је 494.424,26 дин        | 494,424.26   | 0.00                         | 494,424.26              | 0.00                            | 0.00                                |                       |
|                                      | 2.2.6   | Радови на проширењу граничног прелаза Келебија, на државном путу IB11, на територији општине Суботица (уговор бр. 454-25/ 18.01.2024. финансира Републичка дирекција за имовину) Вредност за 2024. је 128.400.620,00 дин | 128,400,620.00   | 0.00                         | 10,000,000.00           | 80,000,000.00                   | 38,400,620.00                       |                       |
| ЛОКАЛНИ ПУТЕВИ                       | <b>2.3</b>                                      | <b>САНАЦИЈА ЛОКАЛНЕ ПУТНЕ МРЕЖЕ И ОБЈЕКТА (члан 69 и 70)</b>   | <b>0.00</b>  | <b>0.00</b>                  | <b>0.00</b>             | <b>0.00</b>                     | <b>0.00</b>                         |                       |
|                                      | члан 69 и 70                                    | 2.3.1 - Локални путеви (налози по члану 69)  | 0.00   | 0.00                         | 0.00                    | 0.00                            | 0.00                                |                       |
|                                      |   | 2.3.2 - Локални путеви (налози по члану 70)  | 0.00   | 0.00                         | 0.00                    | 0.00                            | 0.00                                |                       |
|                                      |   | 2.3.3 - Клизишта на локалним путевима (налози по члану 69)   | 0.00   | 0.00                         | 0.00                    | 0.00                            | 0.00                                |                       |
|                                      |   | 2.3.4 - Клизишта на локалним путевима (налози по члану 70)   | 0.00   | 0.00                         | 0.00                    | 0.00                            | 0.00                                |                       |
|                                      |   | 2.3.5 - Објекти (мостови) на локалним путевима (налози по члану 69)  | 0.00   | 0.00                         | 0.00                    | 0.00                            | 0.00                                |                       |
|                                      |   | 2.3.6 - Објекти (мостови) на локалним путевима (налози по члану 70)  | 0.00   | 0.00                         | 0.00                    | 0.00                            | 0.00                                |                       |
| ДРЖАВНИ И ЛОКАЛНИ ПУТЕВИ И ОБЈЕКТИ   | <b>2.4</b>                                      | <b>Средства резервисана закључком Владе 05 број: 401-12786/2023 од 28.12.2023. за члан 69 и 70 Закона о путевима, а по одобрењу МГСИ и 3.000.000.000,00 дин уколико се остваре средства из Буџета</b>                    | <b>13,874,326,322.50</b>   | <b>4,201,000,000.00</b>      | <b>5,008,321,724.03</b> | <b>3,800,500,000.00</b>         | <b>864,504,598.47</b>               |                       |
|                                      | члан 69 (уговори)                               | <b>2.4.1 УГОВОРИ (јавне набавке) ПО ЧЛАНУ 69</b>   | <b>1,917,004,598.47</b>  | <b>100,000,000.00</b>        | <b>300,000,000.00</b>   | <b>940,000,000.00</b>           | <b>577,004,598.47</b>               |                       |
|                                      |   | 2.4.1.1 - рехабилитација државних путева (коловозна конструкција, саоб. сигнализација и опрема пута,.....)   | 986,920,193.07   | 50,000,000.00                | 200,000,000.00          | 500,000,000.00                  | 236,920,193.07                      |                       |
|                                      |   | 2.4.1.2 - санација клизишта и потпорних зидова   | 0.00   | 0.00                         | 0.00                    | 0.00                            | 0.00                                |                       |
|                                      |   | 2.4.1.3 - постављање расвете у насељеним местима и расвете у тунелима и на мостовима ради побољшања безбедности на путевима  | 20,000,000.00  | 0.00                         | 0.00                    | 0.00                            | 20,000,000.00                       |                       |
|                                      |   | 2.4.1.4 - санација и поправка мостова и тунела   | 810,084,405.40   | 50,000,000.00                | 100,000,000.00          | 400,000,000.00                  | 260,084,405.40                      |                       |
|                                      |   | 2.4.1.5 - санација црних тачака (опасна места)   | 0.00   | 0.00                         | 0.00                    | 0.00                            | 0.00                                |                       |
|                                      |   | 2.4.1.6 - формирање објекта за одржавање путева  | 100,000,000.00   | 0.00                         | 0.00                    | 40,000,000.00                   | 60,000,000.00                       |                       |
|                                      |   | члан 69 (налози)   | <b>2.4.2 Рехабилитација путева и објеката (НАЛОЗИ ПО ЧЛАНУ 69)</b> | <b>11,682,321,724.03</b>     | <b>4,030,000,000.00</b> | <b>4,530,321,724.03</b>         | <b>2,841,000,000.00</b>             | <b>281,000,000.00</b> |
|                                      |   |  | 2.4.2.1- рехабилитација државних путева                            | 8,240,000,000.00             | 3,128,000,000.00        | 2,912,000,000.00                | 2,000,000,000.00                    | 200,000,000.00        |
|                                      |   |  | 2.4.2.2- рехабилитација локалних путева                            | 3,430,321,724.03             | 900,000,000.00          | 1,610,321,724.03                | 840,000,000.00                      | 80,000,000.00         |
|                                      |   |  | 2.4.2.3- санација клизишта на држ. путевима                        | 7,000,000.00                 | 1,000,000.00            | 5,000,000.00                    | 500,000.00                          | 500,000.00            |
|                                      |   |  | 2.4.2.4- санација клизишта на локалним путевима                    | 0.00                         | 0.00                    | 0.00                            | 0.00                                | 0.00                  |
|                                      |   |  | 2.4.2.5- санација мостова на држ. путевима                         | 5,000,000.00                 | 1,000,000.00            | 3,000,000.00                    | 500,000.00                          | 500,000.00            |
|                                      |   | 2.4.2.6- санација мостова на локалним путевима   | 0.00   | 0.00                         | 0.00                    | 0.00                            | 0.00                                |                       |
|                                      |   | члан 70 (налози)   | <b>2.4.3 Ургентно одржавање (НАЛОЗИ ПО ЧЛАНУ 70)</b>               | <b>275,000,000.00</b>        | <b>71,000,000.00</b>    | <b>178,000,000.00</b>           | <b>19,500,000.00</b>                | <b>6,500,000.00</b>   |
|                                      |   |  | 2.4.3.1- санација државних путева                                  | 5,000,000.00                 | 1,000,000.00            | 3,000,000.00                    | 500,000.00                          | 500,000.00            |
|                                      |   |  | 2.4.3.2- санација локалних путева                                  | 25,000,000.00                | 5,000,000.00            | 15,000,000.00                   | 4,000,000.00                        | 1,000,000.00          |
|                                      | 2.4.3.3- санација клизишта на држ. путевима     |  | 90,000,000.00  | 20,000,000.00                | 68,000,000.00           | 1,000,000.00                    | 1,000,000.00                        |                       |
|                                      | 2.4.3.4- санација клизишта на локалним путевима |  | 110,000,000.00   | 40,000,000.00                | 60,000,000.00           | 8,000,000.00                    | 2,000,000.00                        |                       |
|                                      | 2.4.3.5- санација мостова на држ. путевима      |  | 20,000,000.00  | 3,000,000.00                 | 12,000,000.00           | 4,000,000.00                    | 1,000,000.00                        |                       |
|                                      | 2.4.3.6- санација мостова на локалним путевима  | 25,000,000.00  | 2,000,000.00   | 20,000,000.00                | 2,000,000.00            | 1,000,000.00                    |                                     |                       |

**ПРИЛОГ 2.1.1**

**Програм радова на редовном (зимском и летњем) одржавању државних путева I и II реда и објеката на територији Републике Србије за 2024. годину**

|  |  | Програм пословања за 2024.<br>(са ПДВ-ом)<br>(дин) |
|--|--|--|
| <b>2.1.1.1 РЕДОВНО ОДРЖАВАЊЕ ПУТЕВА</b>  |  | <b>14,982,978,633.24</b>                           |
| <b>2.1.1.1.A</b>   | <b>ЗИМСКА СЛУЖБА</b><br>(радови + материјал)   | <b>6,000,000,000.00</b>                            |
| 2.1.1.1.A1   | ефективни рад  | 1,500,000,000.00                                   |
| 2.1.1.1.A2   | дежурство  | 3,300,000,000.00                                   |
| 2.1.1.1.A3   | материјал (со и ризла)   | 900,000,000.00                                     |
| 2.1.1.1.A4   | остали радови  | 300,000,000.00                                     |
| <b>2.1.1.1.B</b>   | <b>ЛЕТЊЕ ОДРЖАВАЊЕ</b> (са материјалом), позиција обухвата и налоге по члану 68  | <b>8,982,978,633.24</b>                            |
| 2.1.1.1.B1   | ПОСЛОВИ ЈАВНИХ ОВЛАШЋЕЊА ИЗ ЗАШТИТЕ ПУТЕВА (послови на утврђивању штетних радњи) и ПРЕГЛЕД ЈАВНИХ ПУТЕВА (редован преглед путева и обилазак)   | 10,000,000.00                                      |
| 2.1.1.1.B2   | ОДРЖАВАЊЕ ТРУПА ПУТА<br>(кошење траве, кресање денivelисане банкине, чишћење наноса и осулина.....)  | 1,650,000,000.00                                   |
| 2.1.1.1.B2.1   | кошење траве   | 1,200,000,000.00                                   |
| 2.1.1.1.B2.2   | сечење густог шибља  | 50,000,000.00                                      |
| 2.1.1.1.B2.3   | ручно и машинско сечење дрвећа (са вађењем пањева) и кресање грана дрвореда  | 50,000,000.00                                      |
| 2.1.1.1.B2.4   | осулине  | 100,000,000.00                                     |
| 2.1.1.1.B2.5   | банкина  | 100,000,000.00                                     |
| 2.1.1.1.B2.6   | стабилизација и осигурање нестабилних косина   | 100,000,000.00                                     |
| 2.1.1.1.B2.7   | остали радови  | 50,000,000.00                                      |
| 2.1.1.1.B3   | ОДРЖАВАЊЕ СИСТЕМА ЗА ОДВОДЊАВАЊЕ<br>(чишћење јаркова, ригола, канала,...)  | 890,000,000.00                                     |
| 2.1.1.1.B3.1   | канални  | 550,000,000.00                                     |
| 2.1.1.1.B3.2   | риголе   | 130,000,000.00                                     |
| 2.1.1.1.B3.3   | пропусти   | 130,000,000.00                                     |
| 2.1.1.1.B3.4   | остали радови  | 80,000,000.00                                      |
| 2.1.1.1.B4   | ОДРЖАВАЊЕ АСФАЛТНИХ КОЛОВОЗА<br>(крпљење ударних рупа, колотрага, пресвлачење мањих деоница асфалтом,.....)  | 5,282,978,633.24                                   |
| 2.1.1.1.B4.1   | крпљење ударних рупа и колотрага   | 1,100,000,000.00                                   |
| 2.1.1.1.B4.2   | машинско крпљење и пресвлачење мањих деоница   | 3,712,978,633.24                                   |
| 2.1.1.1.B4.3   | заливање пукотина  | 270,000,000.00                                     |
| 2.1.1.1.B4.4   | остали радови  | 200,000,000.00                                     |
| 2.1.1.1.B5   | ОДРЖАВАЊЕ ЦЕМЕНТНО-БЕТОНСКИХ, ТУЦАНИЧКИХ И ШЉУНЧАНИХ КОЛОВОЗА  | 0.00   |
| 2.1.1.1.B6   | ОДРЖАВАЊЕ САОБРАЋАЈНЕ ОПРЕМЕ И СИГНАЛИЗАЦИЈЕ<br>(обележавање хоризонталне линије, вертикална сигнализација, опрема....)  | 950,000,000.00                                     |
| 2.1.1.1.B6.1   | хоризонтална сигнализација   | 350,000,000.00                                     |
| 2.1.1.1.B6.1a  | рад  | 150,000,000.00                                     |
| 2.1.1.1.B6.1b  | материјал  | 200,000,000.00                                     |
| 2.1.1.1.B6.2   | вертикална сигнализација   | 250,000,000.00                                     |
| 2.1.1.1.B6.2a  | рад  | 100,000,000.00                                     |
| 2.1.1.1.B6.2b  | материјал  | 150,000,000.00                                     |
| 2.1.1.1.B6.3   | саобраћајна опрема   | 350,000,000.00                                     |
| 2.1.1.1.B6.3a  | рад  | 150,000,000.00                                     |
| 2.1.1.1.B6.3b  | материјал  | 200,000,000.00                                     |
| 2.1.1.1.B7   | ОСТАЛИ ПОСЛОВИ, НАКНАДНИ РАДОВИ, РАЧУНИ, НАЛОЗИ РЕПУБЛИЧКИХ ИНСПЕКТОРА ЗА ПУТЕВЕ,.....   | 200,000,000.00                                     |
| 2.1.1.2 налози по члану 68 налози кроз посебне ситуације   |  | 0.00   |
| 2.1.1.3 Унапређење безбедности на државним путевима I и II реда у зони школа (налози по члану 68 кроз посебне ситуације) |  | 0.00   |
| <b>2.1.1.4 РЕДОВНО ОДРЖАВАЊЕ ОБЈЕКТА НА ПУТЕВИМА</b>   |  | <b>230,000,000.00</b>                              |
| 2.1.1.4.1  | мостови и пропусти   | 200,000,000.00                                     |
| 2.1.1.4.2  | тунели   | 30,000,000.00                                      |
| <b>2.1.1.5 РЕДОВНО ОДРЖАВАЊЕ ЕЛЕКТРОИНСТАЛАЦИЈА</b>  |  | <b>250,000,000.00</b>                              |
| 2.1.1.5.1  | стубови јавног осветљења   | 40,000,000.00                                      |
| 2.1.1.5.2  | светиљке   | 120,000,000.00                                     |
| 2.1.1.5.3  | каблови  | 25,000,000.00                                      |
| 2.1.1.5.4  | трафостанице   | 20,000,000.00                                      |
| 2.1.1.5.5  | разводни ормари јавног осветљења   | 15,000,000.00                                      |
| 2.1.1.5.6  | остале обавезе одржавања (утврђивање стања инсталације, трошкови електродистрибуције, израда елабората, мерења, пројекти изведеног објекта, сагласности, непредвиђени транспорт,.....) | 30,000,000.00                                      |
| <b>2.1.1 УКУПНО РЕДОВНО ОДРЖАВАЊЕ (дин):</b>   |  | <b>15,462,978,633.24</b>                           |

ПРОГРАМ ПОСЛОВАЊА ЗА 2024. ГОДИНУ

## ПРИЛОГ 2.4.1.1

Предлог ПРОГРАМА РАДОВА НА РЕХАБИЛИТАЦИЈИ  
ДРЖАВНИХ ПУТЕВА I И II РЕДА ЗА 2024. годину  
(Уговори)(Средства резервисана закључком Владе 05 број: 401-12786/2023 од 28.12.2023.  
за члан 69 и 70 Закона о путевима, а по одобрењу МГСИ)

| Број                              | Категорија пута | Путни правац (деоница)   | стационажна<br>/дужина<br>деонице<br>(км) | Програм пословања<br>за 2024.<br>(са ПДВ-ом)<br>(дин) |
|-----------------------------------|-----------------|--|---|---|
| <b>ПУТЕВИ</b>                     |                 |  |   |   |
| IA ред                            |                 |  |   |   |
| СТЕЧЕНЕ ОБАВЕЗЕ                   |                 |  |   |   |
| 1                                 | IA              |  |   |   |
| УКУПНО СТЕЧЕНЕ ОБАВЕЗЕ за IA ред  |                 |  | 0.00                                      | 0.00  |
| 2                                 | IA              |  |   | 0.00  |
| 3                                 | IA              |  |   | 0.00  |
| УКУПНО IA ред                     |                 |  | 0.00                                      | 0.00  |
| IB ред                            |                 |  |   |   |
| СТЕЧЕНЕ ОБАВЕЗЕ                   |                 |  |   |   |
| 1                                 | IB38            | Изградња источне обилазнице око Крушевца, од моста преко реке Расине до петље Крушевац Исток, од км 6+493 до км 8+417, укупне дужине L=1,924 км  | 1.924                                     | 626,743,183.59  |
| 2                                 | IB13            | IB13, изградња дела обилазног пута око Зрењанина од км 4+915,11 до км 8+600,84, са две кружне раскрснице и изградњом моста преко канала Бегеј, L=3,68 км (у 2019. L=1,60 км, у 2020. L=0,70 км, у 2021. L=0,70 км, у 2022. L=0,68 км)              | 3.685                                     | 177,009.48  |
| УКУПНО СТЕЧЕНЕ ОБАВЕЗЕ за IB ред  |                 |  | 5.609                                     | 626,920,193.07  |
| 4                                 | IB              |  |   | 0.00  |
| УКУПНО IB ред                     |                 |  | 5.609                                     | 626,920,193.07  |
| IIA ред                           |                 |  |   |   |
| СТЕЧЕНЕ ОБАВЕЗЕ                   |                 |  |   |   |
| 1                                 | IIA             |  |   | 0.00  |
| УКУПНО СТЕЧЕНЕ ОБАВЕЗЕ за IIA ред |                 |  | 0.00                                      | 0.00  |
| 2                                 | IIA             |  |   | 0.00  |
| 3                                 | IIA             |  |   | 0.00  |
| УКУПНО IIA ред                    |                 |  | 0.00                                      | 0.00  |
| IIB ред и остали путеви           |                 |  |   |   |
| СТЕЧЕНЕ ОБАВЕЗЕ                   |                 |  |   |   |
| 1                                 | IIB             |  |   | 0.00  |
| УКУПНО СТЕЧЕНЕ ОБАВЕЗЕ за IIB ред |                 |  | 0.00                                      | 0.00  |
| 2                                 | L               | Израда пројектно-техничке документације и извођење радова на изградњи сабирне саобраћајнице од кружне раскрснице Булевара Медијана, паралелно са јужном регулацијом реке Нишаве, северно од комплекса изворишта Медијана, на територији града Ниша |   | 360,000,000.00  |
| УКУПНО IIB ред                    |                 |  | 0.00                                      | 360,000,000.00  |
| УКУПНО путеви I и II реда         |                 |  | 5.61                                      | 986,920,193.07  |



ПЛАН РАДОВА ЗА 2024. (УГОВОРИ из претходних година или ПОКРЕНУТЕ ЈАВНЕ НАБАВКЕ У 2023. - СТЕЧЕНЕ ОБАВЕЗЕ)

ПЛАН РАДОВА ЗА 2024. (ПЛАНИРАНЕ НОВЕ ЈАВНЕ НАБАВКЕ У 2024.)

**ПРИЛОГ 2.4.1.3**

**Предлог ПРОГРАМА РАДОВА НА ПОСТАВЉАЊУ РАСВЕТЕ У НАСЕЉЕНИМ МЕСТИМА И РАСВЕТЕ У ТУНЕЛИМА И НА МОСТОВИМА  
НА ДРЖАВНИМ ПУТЕВИМА I И II РЕДА ЗА 2024. годину (Уговори)  
(Средства резервисана закључком Владе 05 број: 401-12786/2023 од  
28.12.2023. за члан 69 и 70 Закона о путевима, а по одобрењу МГСИ)**

| Број  | Категорија пута | Путни правац (деоница)  | Програм пословања за 2024. (са ПДВ-ом) (дин) |
|---|-----------------|---|--|
| <b>ПОСТАВЉАЊЕ РАСВЕТЕ У НАСЕЉЕНИМ МЕСТИМА И РАСВЕТЕ У ТУНЕЛИМА И НА МОСТОВИМА</b> |                 |   |  |
| <b>IA ред</b>   |                 |   |  |
| <b>СТЕЧЕНЕ ОБАВЕЗЕ</b>  |                 |   |  |
| 1   | IA              |   |  |
| УКУПНО СТЕЧЕНЕ ОБАВЕЗЕ за IA ред  |                 |   | 0.00   |
| 2   | IA1             | Осветљење на државном путу IA1, деоница: Ласта - Бубањ Поток, од км 23+608 до км 28+155 | 20,000,000.00                                |
| УКУПНО IA ред   |                 |   | 20,000,000.00                                |
| <b>IB ред</b>   |                 |   |  |
| <b>СТЕЧЕНЕ ОБАВЕЗЕ</b>  |                 |   |  |
| 1   | IB              |   |  |
| УКУПНО СТЕЧЕНЕ ОБАВЕЗЕ за IB ред  |                 |   | 0.00   |
| 5   | IB              |   | 0.00   |
| УКУПНО IB ред   |                 |   | 0.00   |
| <b>IIA ред</b>  |                 |   |  |
| <b>СТЕЧЕНЕ ОБАВЕЗЕ</b>  |                 |   |  |
| 1   | IIA             |   | 0.00   |
| УКУПНО СТЕЧЕНЕ ОБАВЕЗЕ за IIA ред   |                 |   | 0.00   |
| 3   | IIA             |   | 0.00   |
| УКУПНО IIA ред  |                 |   | 0.00   |
| <b>IIB ред</b>  |                 |   |  |
| <b>СТЕЧЕНЕ ОБАВЕЗЕ</b>  |                 |   |  |
| 1   | IIB             |   | 0.00   |
| УКУПНО СТЕЧЕНЕ ОБАВЕЗЕ за IIB ред   |                 |   | 0.00   |
| 3   | IIB             |   | 0.00   |
| УКУПНО IIB ред  |                 |   | 0.00   |
| <b>УКУПНО ЗА ПОСТАВЉАЊЕ РАСВЕТЕ (дин):</b>  |                 |   | <b>20,000,000.00</b>                         |

|  |   |
|--|---|
|  | ПЛАН РАДОВА ЗА 2024. (УГОВОРИ из претходних година или ПОКРЕНУТЕ ЈАВНЕ НАБАВКЕ У 2023. - СТЕЧЕНЕ ОБАВЕЗЕ) |
|  | ПЛАН РАДОВА ЗА 2024. (ПЛАНИРАНЕ НОВЕ ЈАВНЕ НАБАВКЕ У 2024.)   |



**ПРИЛОГ 2.4.1.4**
**Предлог ПРОГРАМА РАДОВА НА РЕХАБИЛИТАЦИЈИ (САНАЦИЈИ) ОБЈЕКТА НА ДРЖАВНИМ ПУТЕВИМА I и II реда  
ЗА 2024. ГОДИНУ**
**(Уговори)**

 (Средства резервисана закључком Владе 05 број: 401-12786/2023 од 28.12.2023.  
за члан 69 и 70 Закона о путевима, а по одобрењу МГСИ)

| Број  | Категорија пута | Путни правац (деоница)   | стационажна<br>/ дужина<br>деонице<br>(км) | Програм пословања<br>за 2024.<br>(са ПДВ-ом)<br>(дин) |
|---|-----------------|--|--|---|
| <b>МОСТОВИ И ТУНЕЛИ</b>                                   |                 |  |  |   |
| <b>IA ред</b>   |                 |  |  |   |
| <b>СТЕЧЕНЕ ОБАВЕЗЕ</b>                                    |                 |  |  |   |
| 1   | IA1             | IA1, Бубањ Поток - Баточина, рехабилитација мостова у трупцу аутопута преко реке Јасенице - лева и десна трака, на км 290+227              | км 290+227                                 | 100,000,000.00  |
| <b>УКУПНО СТЕЧЕНЕ ОБАВЕЗЕ за IA ред</b>                   |                 |  | <b>0.00</b>                                | <b>100,000,000.00</b>                                 |
| <b>УКУПНО за ОБЈЕКТЕ на аутопутевима (IA) реда (дин):</b> |                 |  |  | <b>100,000,000.00</b>                                 |
| <b>IB ред</b>   |                 |  |  |   |
| <b>СТЕЧЕНЕ ОБАВЕЗЕ</b>                                    |                 |  |  |   |
| 1   | IB22            | IB22, деоница Рибариће - државна граница са Црном Гором, вијадукт преко клисуре код места "Орље", Л=110,8м, на км 276+070 - реконструкција | км 276+070                                 | 31,224,388.30   |
| 2   | IB22            | IB22, деоница Рибариће - државна граница са Црном Гором, мост преко реке Ибар у месту Шпиљани, Л=146,9м, на км 296+850 - реконструкција    | км 296+850                                 | 41,104,643.44   |
| 3   | IB28            | IB28, деоница Сушица - Кремна<br>Мост преко реке Сушице ИД 14721 - "СУШИЦА 3", на км 121+540 - реконструкција                              | км 121+540                                 | 18,890,754.00   |
| 4   | IB23            | IB23, деоница Нова Варош-Пријеполје,<br>мост преко реке Бистрице: "Бистрица 7" на км 299+707   | км 299+707                                 | 18,500,931.01   |
| 5   | IB22            | IB22, деоница Рибариће - државна граница са Црном Гором, мост преко потока код скретања за "Паљево" на км 278+366                          | км 278+366                                 | 11,326,146.30   |
| 6   | IB14            | IB14, деоница Смедерево -Ковин, рехабилитација моста преко Дунава - Ковински мост  |  | 142,854,278.70  |
| 7   | IB22            | IB22, изградња моста преко Мусине реке у Адранима код Краљева на км 153+533  | км 153+533                                 | 13,171,229.95   |
| <b>УКУПНО СТЕЧЕНЕ ОБАВЕЗЕ за IB ред</b>                   |                 |  | <b>0.00</b>                                | <b>277,072,371.70</b>                                 |
| 9   | IB27            | IB27, деоница: Марковац - Свилајнац<br>Друмско-железнички мост преко Велике Мораве, на км 3+679  | км 3+679                                   | 47,000,000.00   |
| 10  | IB22            | IB22, деоница Ћелије - Љиг,<br>реконструкција моста преко реке Качер, на км 67+362   | км 67+362                                  | 54,000,000.00   |
| <b>УКУПНО за ОБЈЕКТЕ на путевима IB реда (дин):</b>       |                 |  |  | <b>378,072,371.70</b>                                 |
| <b>IIA ред</b>  |                 |  |  |   |
| <b>СТЕЧЕНЕ ОБАВЕЗЕ</b>                                    |                 |  |  |   |
| 1   | IIA179          | IIA179, деоница Драчкићи-Краљево,<br>мост преко Мусине реке на км 53+317- реконструкција   | км 53+317                                  | 26,984,440.00   |
| 2   | IIA158          | IIA158, деоница Алексинац - Катун<br>Изградња моста преко Глоговачког потока са припадајућом раскрсницом на км 151+826                     | км 151+826                                 | 36,899,522.30   |
| 3   | IIA107          | IIA107, деоница Сомбор-Богојево, мост преко Великог бачког канала, ИД15050 на км 0+680   | км 0+680                                   | 283,533.47  |
| 4   | IIA100          | IIA100, мост преко Роковог потока код Новог Сада на км 127+844   | км 127+844                                 | 6,249,168.73  |
| 5   | IIA150          | IIA150, Реконструкција моста преко Гарашког језера на државном путу IIA150, деоница: Аранђеловац (Букуља) – Белановица, на км 42+276       | км 42+276                                  | 127,145,721.30  |
| 6   | IIA105          | IIA105, деоница: Сента-Чока,<br>Друмско-железнички мост преко реке Тисе у Сенти, на км 72+685  | км 72+685                                  | 26,078,092.35   |
| <b>УКУПНО СТЕЧЕНЕ ОБАВЕЗЕ за IIA ред</b>                  |                 |  | <b>0.00</b>                                | <b>223,640,478.15</b>                                 |
| 8   | IIA130          | IIA130, изградња обилазнице државног пута IIA130 око Орловата са друмским мостом преко реке Тамиш у дужини Л=1,712 км                      |  | 50,000,000.00   |
| <b>УКУПНО за ОБЈЕКТЕ на путевима IIA реда (дин):</b>      |                 |  |  | <b>273,640,478.15</b>                                 |
| <b>IIB ред</b>  |                 |  |  |   |
| <b>СТЕЧЕНЕ ОБАВЕЗЕ</b>                                    |                 |  |  |   |
| 1   | IIB438          | IIB438, мост на Козарачкој реци у Грделици и приступна саобраћајница-реконструкција  |  | 14,771,555.55   |
| <b>УКУПНО СТЕЧЕНЕ ОБАВЕЗЕ за IIB ред</b>                  |                 |  | <b>0.00</b>                                | <b>14,771,555.55</b>                                  |
| 3   | IIB377          | IIB377, деоница: Осипаоница - Пожаревац,<br>Друмско железнички мост преко Велике Мораве, на км 8+259                                       | км 8+259                                   | 43,600,000.00   |
| <b>УКУПНО за ОБЈЕКТЕ на путевима IIB реда (дин):</b>      |                 |  |  | <b>58,371,555.55</b>                                  |
| <b>УКУПНО за све објекте (дин):</b>                       |                 |  |  | <b>810,084,405.40</b>                                 |

ПЛАН РАДОВА ЗА 2024. (УГОВОРИ из претходних година или ПОКРЕНУТЕ ЈАВНЕ НАБАВКЕ У 2023. - СТЕЧЕНЕ ОБАВЕЗЕ)

ПЛАН РАДОВА ЗА 2024. (ПЛАНИРАНЕ НОВЕ ЈАВНЕ НАБАВКЕ У 2024.)

**ПРОГРАМ ПОСЛОВАЊА ЗА 2024. ГОДИНУ**

**ПРИЛОГ 2.4.1.6**
**Предлог ПРОГРАМА РАДОВА НА ФОРМИРАЊУ ОБЈЕКТА ЗА ОДРЖАВАЊЕ ПУТЕВА НА ДРЖАВНИМ ПУТЕВИМА I и II реда ЗА 2024. ГОДИНУ**
**(Уговори)**

 (Средства резервисана закључком Владе 05 број: 401-12786/2023 од 28.12.2023.  
за члан 69 и 70 Закона о путевима, а по одобрењу МГСИ)

| Број                                    | Категорија пута | Путни правац (деоница)   | стационажа / дужина деонице (км) | Програм пословања за 2024. (са ПДВ-ом) (дин) |
|---|-----------------|--|----------------------------------|--|
| <b>ОБЈЕКТИ ЗА ОДРЖАВАЊЕ ПУТЕВА</b>      |                 |  |                                  |  |
| <b>IA ред</b>                           |                 |  |                                  |  |
| <b>СТЕЧЕНЕ ОБАВЕЗЕ</b>                  |                 |  |                                  |  |
| 1                                       | IA              |  |                                  |  |
| УКУПНО СТЕЧЕНЕ ОБАВЕЗЕ за IA ред        |                 |  | 0.00                             | 0.00   |
| 2                                       | IA              | Изградња управног објекта "Београд" за одржавање државних путева IA реда |                                  | 100,000,000.00                               |
| УКУПНО на путевима IA реда (дин):       |                 |  |                                  | 100,000,000.00                               |
| <b>IB ред</b>                           |                 |  |                                  |  |
| <b>СТЕЧЕНЕ ОБАВЕЗЕ</b>                  |                 |  |                                  |  |
| 1                                       | IB              |  |                                  | 0.00   |
| УКУПНО СТЕЧЕНЕ ОБАВЕЗЕ за IB ред        |                 |  | 0.00                             | 0.00   |
| 3                                       | IB              |  |                                  | 0.00   |
| УКУПНО на путевима IB реда (дин):       |                 |  |                                  | 0.00   |
| <b>IIA ред</b>                          |                 |  |                                  |  |
| <b>СТЕЧЕНЕ ОБАВЕЗЕ</b>                  |                 |  |                                  |  |
| 1                                       | IIA             |  |                                  | 0.00   |
| УКУПНО СТЕЧЕНЕ ОБАВЕЗЕ за IIA ред       |                 |  | 0.00                             | 0.00   |
| 3                                       | IIA             |  |                                  | 0.00   |
| УКУПНО на путевима IIA реда (дин):      |                 |  |                                  | 0.00   |
| <b>IIB ред</b>                          |                 |  |                                  |  |
| <b>СТЕЧЕНЕ ОБАВЕЗЕ</b>                  |                 |  |                                  |  |
| 1                                       | IIB             |  |                                  | 0.00   |
| УКУПНО СТЕЧЕНЕ ОБАВЕЗЕ за IIB ред       |                 |  | 0.00                             | 0.00   |
| 3                                       | IIB             |  |                                  | 0.00   |
| УКУПНО на путевима IIB реда (дин):      |                 |  |                                  | 0.00   |
| <b>УКУПНО путеви I и II реда (дин):</b> |                 |  |                                  | <b>100,000,000.00</b>                        |

|  |  |
|--|--|
|  | ПЛАН РАДОВА ЗА 2024. (УГОВОРИ или ПОКРЕНУТЕ ЈАВНЕ НАБАВКЕ У 2023. - СТЕЧЕНЕ ОБАВЕЗЕ) |
|  | ПЛАН РАДОВА ЗА 2024. (ПЛАНИРАНЕ НОВЕ ЈАВНЕ НАБАВКЕ У 2024.)                          |

**ИЗГРАДЊА, РЕКОНСТРУКЦИЈА И РЕХАБИЛИТАЦИЈА**

Распоред улагања у 2024. години:

(у милионима динара)

| РБ поз.   | ОПИС   | ПЛАН ЗА 2024   |
|-----------|--|----------------|
| <b>3.</b> | <b>ИЗГРАДЊА, РЕКОНСТРУКЦИЈА И РЕХАБИЛИТАЦИЈА</b>                                 | <b>3,228.4</b> |
| <b>А)</b> | <b>ПРЕНЕТЕ ОБАВЕЗЕ ИЗ ПРЕТХОДНЕ ГОДИНЕ, КОЈЕ СЕ ПЛАЋАЈУ У ТЕКУЋОЈ ГОДИНИ</b>     | 437.2          |
| <b>Б)</b> | <b>УЛАГАЊА У ТЕКУЋОЈ ГОДИНИ</b>  | <b>2,791.2</b> |
| 3.1.      | ИЗГРАДЊА, РЕКОНСТРУКЦИЈА И РЕХАБИЛИТАЦИЈА ПУТЕВА ИЗ СРЕДСТАВА ЈП "ПУТЕВИ СРБИЈЕ" | 1,865.6        |
| 3.2.      | УЧЕШЋЕ ЈП "ПУТЕВИ СРБИЈЕ" У КРЕДИТИМА ИБРД, ЕИБ И СБ                             | 925.6          |
| <b>9.</b> | <b>ИЗГРАДЊА, РЕКОНСТРУКЦИЈА И РЕХАБИЛИТАЦИЈА ИЗ ИНО -ЗАЈМОВА</b>                 | <b>8,072.6</b> |
| <b>А)</b> | <b>ПРЕНЕТЕ ОБАВЕЗЕ ИЗ ПРЕТХОДНЕ ГОДИНЕ, КОЈЕ СЕ ПЛАЋАЈУ У ТЕКУЋОЈ ГОДИНИ</b>     | 504.2          |
| <b>Б)</b> | <b>УЛАГАЊА У ТЕКУЋОЈ ГОДИНИ</b>  | <b>7,568.4</b> |
| 9.3.      | ПРОЈЕКАТ РЕХАБИЛИТАЦИЈЕ ПУТЕВА И УНАПРЕЂЕЊА БЕЗБЕДНОСТИ САОБРАЋАЈА, ИФИС         | 7,568.4        |

Детаљан распоред улагања у 2024. години даје се у наредним табелама.

(у милионима динара)

| РБ поз.   | ОПИС ПОЗИЦИЈЕ  | ОПИС ПОЗИЦИЈЕ УЛАГАЊА  | ПРОГРАМ ПОСЛОВАЊА ЗА 2024. ГОДИНУ           |                                  |   |                                  |                     |                                    |
|---|--|------------------------|---|----------------------------------|---|----------------------------------|---------------------|------------------------------------|
|   |  |                        | Процењен буџет ЈН за 2024 без ПДВ-а мил дин | Финансијски План за 2024 мил дин | Пренета плаћања из 2023 без ПДВ-а мил дин | УЛАГАЊА у 2024 без ПДВ-а мил дин | ПДВ за 2024 мил дин | ПЛАН за 2024 УКУПНО са ПДВ-мил дин |
| 1   | 2  | 3                      |   |                                  |   |                                  |                     |                                    |
| <b>3.1 ИЗГРАДЊА, РЕКОНСТРУКЦИЈА И РЕХАБИЛИТАЦИЈА ИЗ СРЕДСТАВА ЈП "ПУТЕВИ СРБИЈЕ"</b>        |  |                        |   |                                  |   |                                  |                     |                                    |
| <b>А РАДОВИ</b>   |  |                        |   |                                  |   |                                  |                     |                                    |
| A.10ц   | Пројекат аутопута Е-75 (М-22), Београд - Нови Сад, <b>Лот 3 &amp; Лот 5:</b><br>Радови у реци - Израда пројекта и уклањање радних острва, вађење талпи и заштиту речних стубова 41,42 и 43 (формирање заштите од камена) - по захтеву МГСИ број 953-26303 од 23.10.2019  | ЈППС - радови          | 750.0                                       | 75.0                             | 0.0                                       | 75.0                             | 0.0                 | 75.0                               |
| A.11ц   | Пројекат аутопута Е-75 (М-22), Београд - Нови Сад <b>Лот 1.1:</b> Пројектовање и изградња аутопута км 108+000 - км 117+000<br><b>Преостали радови, II део (Радови на изградњи сервисних саобраћајница, изградња моста и путног прелаза на км 117+897,13)</b>   | ЈППС - радови          | 250.0                                       | 45.0                             | 0.0                                       | 45.0                             | 0.0                 | 45.0                               |
| A.18  | Коридор 10, Аутопут Е-75 Београд-Ниш-Граница са БРЈ Македонијом, <b>Изградња деонице: Српска Кућа - Левосоје, од км 934+354,73 до км 942+413,31</b><br>Извођење радова и пратеће консултантске услуге  | ЈППС - радови и надзор | 0.0   | 0.0                              | 0.0                                       | 0.0                              | 0.0                 | 0.0                                |
| A.18а   | Коридор 10, Аутопут Е-75 Београд-Ниш-Граница са БРЈ Македонијом,<br><b>Завршетак радова на петљи Бујановац 1 са изградњом деонице од км 933+600 до км 934+354.75</b><br>Извођење радова и пратеће консултантске услуге   | ЈППС - радови и надзор | 0.0   | 0.0                              | 0.0                                       | 0.0                              | 0.0                 | 0.0                                |
| A.21  | Обилазница Београда, Изградња II фазе Сектора 3, Завршни радови на мосту бр.8 преко реке Саве код Остружнице укључујући и услугу Надзора   | ЈППС - радови          | 0.0   | 6.4                              | 45.7                                      | 6.4                              | 0.0                 | 6.4                                |
| A.22  | Обилазница Београда, сектор 3, Рехабилитација узводне конструкције моста бр. 8 преко реке Саве код Остружнице укључујући и услугу Надзора  | ЈППС - радови          | 0.0   | 69.0                             | 194.1                                     | 69.0                             | 0.0                 | 69.0                               |
| A.23  | Аутопут А1 (Е-75), Београд - Ниш - Граница са С.Македонијом, деоница: Владичин Хан - Д.Нередовац Петља "Врањска Бања" - радови   | ЈППС - радови          | 1,700.0                                     | 900.0                            | 0.0                                       | 900.0                            | 0.0                 | 900.0                              |
| A.24  | Аутопут А1 (Е-75), Београд - Ниш - Петља "Баточина" - радови   | ЈППС - радови          | 2,000.0                                     | 200.0                            | 0.0                                       | 200.0                            | 0.0                 | 200.0                              |
| A.25  | Конструкција зидова за заштиту од буке на државним путевима I А реда број А1 на деоници Београд - Ниш, број А2 на деоници Љиг - Прељина и број А4 на деоници петља Ниш север - петља Ниш исток   | ЈППС - радови          | 120.0                                       | 50.0                             | 0.0                                       | 50.0                             | 0.0                 | 50.0                               |
| A.26  | Појачано одржавање државног пута IB 22, деоница: Рашка (К. Митровица) - Нови Пазар (Бања), од км 236+001 до км 253+891, Л=17,890km - принудна наплата  | ЈППС - радови          | 0.0   | 0.0                              | 120.0                                     | 0.0                              | 0.0                 | 0.0                                |
| A.27  | Извођење радова на отклањању недостатака на деоници државног пута IA реда бр. 2, деоница Прељина - Паковраће и II Б 475, деоница Сурчин - Нови Београд   | ЈППС - радови          | 700.0                                       | 200.0                            | 0.0                                       | 200.0                            | 0.0                 | 200.0                              |
| A.28  | Појачано одржавање државног пута IB 35, деоница: Зајечар 5 – Књажевац 1 (Трговиште), од км 128+426.00 до км 152+769.23, Л=24,343 км  | ЈППС - радови          | 0.0   | 0.0                              | 40.0                                      | 0.0                              | 0.0                 | 0.0                                |
| <b>Укупно РАДОВИ (А):</b>   |  |                        | <b>5,520.0</b>                              | <b>1,545.4</b>                   | <b>359.8</b>                              | <b>1,545.4</b>                   | <b>0.0</b>          | <b>1,545.4</b>                     |
| <b>Б УСЛУГЕ СТРУЧНО-ТЕХНИЧКОГ НАДЗОРА, ПРОЈЕКТОВАЊА И УНАПРЕЂЕЊА БЕЗБЕДНОСТИ САОБРАЋАЈА</b> |  |                        |   |                                  |   |                                  |                     |                                    |
| B.1   | <b>Стручно-технички надзор и друге услуге на изградњи саобраћајница и објеката</b>   |                        |   |                                  |   |                                  |                     |                                    |
| B.1.1   | <b>За пројекте који се финансирају средствима ЈППС</b>   |                        |   |                                  |   |                                  |                     |                                    |
| B.1.1.10а   | Пројекат аутопута Е-75 (М-22), Београд - Нови Сад <b>Лот 3 &amp; Лот 5:</b> Израда елабората за озаконење новог и старог моста Бешка   | ЈППС - услуге          | 30.0  | 36.0                             | 0.0                                       | 30.0                             | 6.0                 | 36.0                               |
| B.1.1.10б   | Пројекат аутопута Е-75 (М-22), Београд - Нови Сад <b>Лот 3 &amp; Лот 5:</b> Израда пројектно – техничке документације за завршетак радова на мостовима Бешка са приступним путем и шумским путем за манастир   | ЈППС - услуге          | 18.0  | 8.2                              | 0.0                                       | 6.8                              | 1.4                 | 8.2                                |
| B.1.1.10в   | Пројекат аутопута Е-75 (М-22), Београд - Нови Сад, <b>Лот 3 &amp; Лот 5:</b> Надзор за радове у реци - Уклањање радних острва, вађење талпи и заштиту речних стубова 41,42 и 43 (формирање заштите од камена)  | ЈППС - услуге          | 25.0  | 6.0                              | 0.0                                       | 5.0                              | 1.0                 | 6.0                                |
| B.1.1.10г   | Пројекат аутопута Е-75 (М-22), Београд - Нови Сад, <b>Лот 3 &amp; Лот 5:</b> радови у реци:<br>- Снимање речног дна за потребе израде пројекта за извођења радова у реци - Уклањање радних острва, вађење талпи и заштита речних стубова 41,42 и 43 (формирање заштите од камена)<br>- Израда пројекта за извођења радова у реци | ЈППС - услуге          | 30.0  | 36.0                             | 0.0                                       | 30.0                             | 6.0                 | 36.0                               |

| РБ поз.  | ОПИС ПОЗИЦИЈЕ   | ОПИС ПОЗИЦИЈЕ УЛАГАЊА | Процењен<br>буџет ЈН<br>за 2024<br>без ПДВ-а<br>мил дин | Финансиј<br>ски План<br>за 2024<br>мил дин | Пренета<br>плаћања<br>из 2023<br>без ПДВ-<br>мил дин | УЛАГАЊА<br>у 2024<br>без ПДВ-а<br>мил дин | ПДВ за<br>2024<br>мил дин | ПЛАН за<br>2024<br>УКУПНО<br>са ПДВ-<br>мил дин |
|--|---|-----------------------|---|--|--|---|---------------------------|---|
| 1  | 2   | 3                     |   |  |  |   |                           |   |
| Б.1.1.11<br>а  | Пројекат аутопута Е-75 (М-22), Београд - Нови Сад<br><b>Лот 1.1:</b> Пројектовање и изградња аутопута км 108+000 - км 117+000<br><b>Надзор на Преосталим радовима, II део</b> (Преостали радови на изградњи сервисних саобраћајница, изградња моста и путног прелаза на км 117+897,13)  | ЈППС - услуге         | 18.0  | 8.4  | 0.0  | 7.0                                       | 1.4                       | 8.4   |
| Б.1.1.16   | Обављање послова кординатора за извођење радова и за пројектовање и израда плана превентивних мера  | ЈППС - услуге         | 30.0  | 0.0  | 0.0  | 0.0                                       | 0.0                       | 0.0   |
| Б.1.1.17   | Израда техничке документације за оптимално варијантно решење унапређења пешачко-бициклистичких токова и стања моста преко Великог бачког канала на стационажи км 67+422 државног пута IV реда бр. 15, деоница Кула (Бачка Топола) – Врбас (Савино Село)   | ЈППС - услуге         | 10.0  | 0.0  | 0.0  | 0.0                                       | 0.0                       | 0.0   |
| Б.1.1.23   | Аутопут А1 (Е-75), Београд - Ниш - Граница са С.Македонијом, деоница: Владичин Хан - Д.Нередовац Петља "Врањска Бања" - Услуге надзора и техничке контроле  | ЈППС - услуге         | 46.0  | 42.0                                       | 0.0  | 35.0                                      | 7.0                       | 42.0  |
| Б.1.1.24   | Аутопут А1 (Е-75), Београд - Ниш - Петља "Баточина" - радови - Услуге надзора и техничке контроле   | ЈППС - услуге         | 65.0  | 21.6                                       | 0.0  | 18.0                                      | 3.6                       | 21.6  |
| Б.1.1.25   | Конструкција зидова за заштиту од буке на државним путевима I А реда број А1 на деоници Београд - Ниш, број А2 на деоници Љиг - Прељина и број А4 на деоници петља Ниш север - петља Ниш исток - Услуге надзора   | ЈППС - услуге         | 30.0  | 36.0                                       | 0.0  | 30.0                                      | 6.0                       | 36.0  |
| Укупно услуге Б.1.1:   |   |                       | <b>302.0</b>  | <b>194.2</b>                               | <b>0.0</b>   | <b>161.8</b>                              | <b>32.4</b>               | <b>194.2</b>                                    |
| <b>Б.1.2</b>   | <b>За пројекте који се финансирају средствима ЕИБ зајмова</b>   |                       |   |  |  |   |                           |   |
| Б.1.2.4  | Лот Б.5.3 Изградња петље Орловача и петље Петлово брдо<br><b>Надзор на радовима</b>   | ЈППС - услуге         | 0.0   | 0.0  | 0.0  | 0.0                                       | 0.0                       | 0.0   |
| Укупно услуге Б.1.2:   |   |                       | <b>0.0</b>  | <b>0.0</b>                                 | <b>0.0</b>   | <b>0.0</b>                                | <b>0.0</b>                | <b>0.0</b>                                      |
| <b>Укупно УСЛУГЕ (Б):</b>  |   |                       | <b>302.0</b>  | <b>194.2</b>                               | <b>0.0</b>   | <b>161.8</b>                              | <b>32.4</b>               | <b>194.2</b>                                    |
| <b>Г. ОСТАЛИ ТРОШКОВИ</b>  |   |                       |   |  |  |   |                           |   |
| Г.1  | Услови и сагласности надлежних државних и других институција на пројектно-техничку документацију; таксе/накнаде државних институција и предузећа за издавање потврда, решења, дозвола и других докумената у складу са законом, потребних за припрему и извођење радова на путевима и објектима и прибављање употребне дозволе | ЈППС - услуге         | 0.0   | 28.8                                       | 0.0  | 24.0                                      | 4.8                       | 28.8  |
| Г.2  | Технички преглед и техничка исправност објеката (путева, мостова и других инжењерских објеката)   | ЈППС - услуге         | 0.0   | 30.0                                       | 0.0  | 25.0                                      | 5.0                       | 30.0  |
| Г.4  | Вршење надзора на радовима рехабилитације, реконструкције и изградње путева и инжењерских објеката - помоћни/привремени надзор на геодетском праћењу радова и на контроли квалитета и количина изведених радова   | ЈППС - услуге         | 0.0   | 18.0                                       | 0.0  | 15.0                                      | 3.0                       | 18.0  |
| Г.5  | Обезбеђење измене-допуне пројектно техничке документације, техничке контроле  | ЈППС - услуге         | 0.0   | 18.0                                       | 0.0  | 15.0                                      | 3.0                       | 18.0  |
| Г.6  | Обезбеђење и одржавање радног окружења; одржавање и унапређење мрежних рачунарских и комуникационих система и ресурса   | ЈППС - услуге         | 0.0   | 7.2  | 0.0  | 6.0                                       | 1.2                       | 7.2   |
| Г.7  | Оквирни споразум за пружање услуга правно-техничког саветовања и припреме документације ради обештећења инвеститора на текућим уговорима  | ЈППС - услуге         | 0.0   | 24.0                                       | 0.0  | 20.0                                      | 4.0                       | 24.0  |
| Укупно ОСТАЛИ ТРОШКОВИ (Г):  |   |                       | <b>0.0</b>  | <b>126.0</b>                               | <b>0.0</b>   | <b>105.0</b>                              | <b>21.0</b>               | <b>126.0</b>                                    |
| УКУПНО (А):  |   |                       | <b>5,520.0</b>  | <b>1,545.4</b>                             | <b>359.8</b>   | <b>1,545.4</b>                            | <b>0.0</b>                | <b>1,545.4</b>                                  |
| УКУПНО (Б + Г):  |   |                       | <b>302.0</b>  | <b>320.2</b>                               | <b>0.0</b>   | <b>266.8</b>                              | <b>53.4</b>               | <b>320.2</b>                                    |
| УКУПНО ИЗГРАДЊА, РЕКОНСТРУКЦИЈА И РЕХАБИЛИТАЦИЈА ИЗ СРЕДСТАВА ЈП "ПУТЕВИ СРБИЈЕ" (3.1) : |   |                       | <b>5,822.0</b>  | <b>1,865.6</b>                             | <b>359.8</b>   | <b>1,812.2</b>                            | <b>53.4</b>               | <b>1,865.6</b>                                  |



| РБ поз.   | ОПИС ПОЗИЦИЈЕ  | ОПИС ПОЗИЦИЈЕ УЛАГАЊА                  | Процењен буџет ЈН за 2024 без ПДВ-а мил дин | Финансијски План за 2024 мил дин | Пренета плаћања из 2023 без ПДВ-а мил дин | УЛАГАЊА у 2024 без ПДВ-а мил дин | ПДВ за 2024 мил дин | ПЛАН за 2024 УКУПНО са ПДВ-а мил дин |
|---|--|--|---|----------------------------------|---|----------------------------------|---------------------|--------------------------------------|
| 1   | 2  | 3                                      |   |                                  |   |                                  |                     |                                      |
| <b>3.2 УЧЕШЋЕ ЈП "ПУТЕВИ СРБИЈЕ" У КРЕДИТИМА ЕИБ И СБ</b>   |  |  |   |                                  |   |                                  |                     |                                      |
| <b>В ПРОЈЕКАТ РЕХАБИЛИТАЦИЈЕ ПУТЕВА И УНАПРЕЂЕЊА БЕЗБЕДНОСТИ САОБРАЋАЈА (РРСР) - УЧЕШЋЕ РС У ФИНАНСИРАЊУ (СБ И ЕИБ)</b> |  |  |   |                                  |   |                                  |                     |                                      |
| <b>В.1 Радови (промењиво учешће у финансирању)</b>  |  |  |   |                                  |   |                                  |                     |                                      |
| V.1.11  | Појачано одржавање државног пута IB 29, деоница: Сјеница (Караукића Бунари) - Сушица, од км 65+548 до км 74+563, Л=9,015 км  | Субвенција - учешће у кредиту СБ и ЕИБ | 12.1  | 0.0                              | 0.0                                       | 0.0                              | 0.0                 | 0.0                                  |
| V.1.17  | Пројектовање и појачано одржавање државног пута IB 21, деоница: Ваљево (обилазница)-Каона-Косјерић, од км 153+200 до км 174+300, Л=21,100 км   | Субвенција - учешће у кредиту СБ и ЕИБ | 0.0   | 127.0                            | 0.0                                       | 127.0                            | 0.0                 | 127.0                                |
| V.1.18  | Појачано одржавање државног пута IB 35, деонице: Мерошина - Прокупље (Орљане), од км 207+502 до км 219+005, Л=11,503 км и Белољин - Куршумлија - Рударе, од км 237+881 до км 262+136.59, Л=24,256 км | Субвенција - учешће у кредиту СБ и ЕИБ | 0.0   | 82.7                             | 0.0                                       | 82.7                             | 0.0                 | 82.7                                 |
| V.1.24  | Појачано одржавање државног пута IB 33, деоница: Неготин (Радујевац) - Граница СРБ/БУГ (Мокрање), од км 187+335 до км 200+254, Л=12,919 км   | Субвенција - учешће у кредиту СБ и ЕИБ | 0.0   | 0.2                              | 9.3                                       | 0.2                              | 0.0                 | 0.2                                  |
| V.1.27  | Појачано одржавање државног пута IB 33, деоница: Пожаревац (Орљево) - Љешница, од км 19+893 до км 55+404, Л=35,057 км  | Субвенција - учешће у кредиту СБ и ЕИБ | 0.0   | 140.0                            | 0.0                                       | 140.0                            | 0.0                 | 140.0                                |
| V.1.33  | Појачано одржавање државног пута IB 14/33, деоница: Граница АПВ (Ковин) - Раља- Пожаревац (Орљево), IB 14 од км 37+148.19 до км 50+889.88, IB 33 од км 0+634.90 до км 20+029.75, Л=33,136 км         | Субвенција - учешће у кредиту СБ и ЕИБ | 0.0   | 100.0                            | 0.0                                       | 100.0                            | 0.0                 | 100.0                                |
| V.1.35  | Појачано одржавање државног пута IB 29, деоница: Сушица - Дојевиће   | Субвенција - учешће у кредиту СБ и ЕИБ | 2,036.9                                     | 0.0                              | 0.0                                       | 0.0                              | 0.0                 | 0.0                                  |
| УКУПНО средства за РАДОВЕ В.1:  |  |  | <b>2,048.9</b>                              | <b>449.9</b>                     | <b>9.3</b>                                | <b>449.9</b>                     | <b>0.0</b>          | <b>449.9</b>                         |
| <b>В.1.2 Услуге на пројекту (промењиво учешће у финансирању)</b>  |  |  |   |                                  |   |                                  |                     |                                      |
| V.1.2.1   | Појачано одржавање државног пута IA 1, деоница: петља Параћин – петља Ражањ, од км 360+249 до км 385+067, Л=24,818 км (лева коловозна трака)   |  | 0.0   | 234.0                            | 0.0                                       | 234.0                            | 0.0                 | 234.0                                |
| V.1.2.2   | Појачано одржавање државног пута IA 1, деоница: петља Ражањ – петља Алексинац, од км 385+067 до км 408+778,710, Л=23,711 км (лева коловозна трака)   |  | 0.0   | 181.5                            | 27.6                                      | 181.5                            | 0.0                 | 181.5                                |
| УКУПНО средства за РАДОВЕ В.1.2:  |  |  | <b>0.0</b>                                  | <b>415.5</b>                     | <b>27.6</b>                               | <b>415.5</b>                     | <b>0.0</b>          | <b>415.5</b>                         |
| <b>В.2 Услуге на пројекту (промењиво учешће у финансирању)</b>  |  |  |   |                                  |   |                                  |                     |                                      |
| V.2.1   | Надзор на деоницама за рехабилитацију у оквиру РРСР за РС, СБ и ЕИБ радове<br>за ЕБРД радове<br>за ЕИБ радове  | Субвенција - учешће у кредиту СБ и ЕИБ | 499.4                                       | 50.0                             | 0.0                                       | 50.0                             | 0.0                 | 50.0                                 |
|   |  |  | 0.0   | 50.0                             | 0.0                                       | 50.0                             | 0.0                 | 50.0                                 |
|   |  |  | 0.0   | 0.0                              | 0.0                                       | 0.0                              | 0.0                 | 0.0                                  |
|   |  |  | 499.4                                       | 0.0                              | 0.0                                       | 0.0                              | 0.0                 | 0.0                                  |
| V.2.51  | Техничка контрола главних пројеката појачаног одржавања деоница из четврте године Пројекта   | Субвенција - учешће у кредиту СБ и ЕИБ | 0.0   | 7.8                              | 0.0                                       | 6.5                              | 1.3                 | 7.8                                  |
| V.2.52  | Ревизија безбедности саобраћаја у току израде главних пројеката појачаног одржавања деоница из четврте године Пројекта   | Субвенција - учешће у кредиту СБ и ЕИБ | 0.0   | 2.6                              | 1.3                                       | 2.6                              | 0.0                 | 2.6                                  |
| РРСР Услуге   |  |  | 499.4                                       | 50.0                             | 0.0                                       | 50.0                             | 0.0                 | 50.0                                 |
| РРСР Пројектовање   |  |  | 0.0   | 10.4                             | 1.3                                       | 9.1                              | 1.3                 | 10.4                                 |
| Укупно УСЛУГЕ В.2:  |  |  | <b>499.4</b>                                | <b>60.4</b>                      | <b>1.3</b>                                | <b>59.1</b>                      | <b>1.3</b>          | <b>60.4</b>                          |
| УКУПНО Средства ЈППС за РРСР (В):   |  |  | <b>8,288.2</b>                              | <b>925.8</b>                     | <b>38.2</b>                               | <b>924.5</b>                     | <b>1.3</b>          | <b>925.8</b>                         |
| УКУПНО УЧЕШЋЕ ЈППС У ЗАЈМОВИМА (3.2) :  |  |  | <b>8,288.2</b>                              | <b>925.8</b>                     | <b>38.2</b>                               | <b>924.5</b>                     | <b>1.3</b>          | <b>925.8</b>                         |
| УЛАГАЊА (3.1 + 3.2) :   |  |  | <b>14,110.2</b>                             | <b>2,791.4</b>                   | <b>437.2</b>                              | <b>2,736.7</b>                   | <b>54.7</b>         | <b>2,791.4</b>                       |

| РБ поз.          | ОПИС ПОЗИЦИЈЕ  | ОПИС ПОЗИЦИЈЕ УЛАГАЊА               | Процењен<br>буџет ЈН<br>за 2024<br>без ПДВ-а<br>мил дин | Финансиј<br>ски План<br>за 2024<br>мил дин | Пренета<br>плаћања<br>из 2023<br>без ПДВ-<br>мил дин | УЛАГАЊА<br>у 2024<br>без ПДВ-а<br>мил дин | ПДВ за<br>2024<br>мил дин | ПЛАН за<br>2024<br>УКУПНО<br>са ПДВ-<br>мил дин |
|------------------|--|-------------------------------------|---|--|--|---|---------------------------|---|
| 1                | 2  | 3                                   |   |  |  |   |                           |   |
| <b>10.1.</b>     | <b>РАДОВИ ИЗ СРЕДСТАВА ЕИБ (ЕВРОПСКЕ ИНВЕСТИЦИОНЕ БАНКЕ) ЗАЈМА</b>   |                                     |   |  |  |   |                           |   |
| <b>А.</b>        | <b>РАДОВИ</b>  |                                     |   |  |  |   |                           |   |
| <b>А.1</b>       | <b>ИЗГРАДЊА</b>  |                                     |   |  |  |   |                           |   |
|                  | Укупно ЕИБ изградња (А.1):   |                                     | 0.0   | 0.0  | 0.0  | 0.0                                       | 0.0                       | 0.0   |
|                  | УКУПНО ЕИБ РАДОВИ (А):   |                                     | 0.0   | 0.0  | 0.0  | 0.0                                       | 0.0                       | 0.0   |
| <b>Б</b>         | <b>КОНСУЛТАНСКЕ УСЛУГЕ</b>   |                                     |   |  |  |   |                           |   |
|                  | УКУПНО КОНСУЛТАНСКЕ УСЛУГЕ (Б):  |                                     | 0.0   | 0.0  | 0.0  | 0.0                                       | 0.0                       | 0.0   |
|                  | ЕИБ кредит бр. 25.748 од 27.09.2010, 40 мил. € и ЕИБ кредит бр. 24.134 од 19.10.2007, 60 мил. €:   |                                     | 0.0   | 0.0  | 0.0  | 0.0                                       | 0.0                       | 0.0   |
|                  | <b>РАДОВИ ИЗ СРЕДСТАВА ЕИБ КРЕДИТА У ТЕКУЋОЈ ГОДИНИ (10.1):</b>  |                                     | <b>0.0</b>  | <b>0.0</b>                                 | <b>0.0</b>   | <b>0.0</b>                                | <b>0.0</b>                | <b>0.0</b>                                      |
| <b>9.3</b>       | <b>ПРОЈЕКАТ РЕХАБИЛИТАЦИЈЕ ПУТЕВА И УНАПРЕЂЕЊА БЕЗБЕДНОСТИ САОБРАЋАЈА (РРСР) - СБ, ЕИБ И ЕБРД</b>  |                                     |   |  |  |   |                           |   |
| <b>9.3.1.</b>    | <b>КОМПОНЕНТА ХИТНИХ РАДОВА ИЗ СРЕДСТАВА РРСР</b>  |                                     |   |  |  |   |                           |   |
| <b>10.3.1.1.</b> | <b>РРСР ХИТНИ РАДОВИ ИЗ СРЕДСТАВА СБ И ЕИБ - 100% финансирање</b>  |                                     |   |  |  |   |                           |   |
| <b>А.</b>        | <b>ХИТНИ РАДОВИ (Ургентно одржавање и санација локалних оштећења)</b>  |                                     |   |  |  |   |                           |   |
|                  | УКУПНО ХИТНИ РАДОВИ (А):   |                                     | 0.0   | 0.0  | 0.0  | 0.0                                       | 0.0                       | 0.0   |
| <b>Б.</b>        | <b>УСЛУГЕ ЗА ХИТНЕ РАДОВЕ</b>  |                                     |   |  |  |   |                           |   |
|                  | Укупно УСЛУГЕ ЗА ХИТНЕ РАДОВЕ (Б):   |                                     | 0.0   | 0.0  | 0.0  | 0.0                                       | 0.0                       | 0.0   |
|                  | <b>УКУПНО РРСР СБ+ЕИБ ХИТНИ РАДОВИ (А+Б):</b>  |                                     | <b>0.0</b>  | <b>0.0</b>                                 | <b>0.0</b>   | <b>0.0</b>                                | <b>0.0</b>                | <b>0.0</b>                                      |
| <b>10.3.1.2.</b> | <b>РРСР ХИТНИ РАДОВИ ИЗ СРЕДСТАВА ЕБРД - 100% финансирање</b>  |                                     |   |  |  |   |                           |   |
| <b>А.</b>        | <b>ХИТНИ РАДОВИ (Ургентно одржавање и санација локалних оштећења)</b>  |                                     |   |  |  |   |                           |   |
|                  | УКУПНО РРСР ЕБРД ХИТНИ РАДОВИ:   |                                     | 0.0   | 0.0  | 0.0  | 0.0                                       | 0.0                       | 0.0   |
|                  | <b>УКУПНО РРСР ХИТНИ РАДОВИ:</b>   |                                     | <b>0.0</b>  | <b>0.0</b>                                 | <b>0.0</b>   | <b>0.0</b>                                | <b>0.0</b>                | <b>0.0</b>                                      |
| <b>9.3.2.</b>    | <b>РЕДОВНИ ПРОГРАМ РАДОВА ИЗ СРЕДСТАВА РРСР</b>  |                                     |   |  |  |   |                           |   |
| <b>9.3.2.1.</b>  | <b>РРСР РЕДОВНИ ПРОГРАМ РАДОВА ИЗ СРЕДСТАВА СБ И ЕИБ - кофинансирање</b>   |                                     |   |  |  |   |                           |   |
| <b>А.</b>        | <b>РАДОВИ</b>  |                                     |   |  |  |   |                           |   |
| <b>А.8.1</b>     | Пројектовање и појачано одржавање државног пута IB 21, деоница: Пожега - Ивањица, од 209+141 км до 248+079.38 км, Л= 24,944 км - Преостали радови  | СБ 56,4 мил. ЕУР + ЕИБ 100 мил. ЕУР | 0.0   | 582.7                                      | 0.0  | 582.7                                     | 0.0                       | 582.7   |
| <b>А.14</b>      | Појачано одржавање државног пута IIA 160, деоница: Свилајнац (Црквенац) - Медвеђа (Глоговац), од км 44+057 до км 58+860, Л=14,803 км   | СБ 56,4 мил. ЕУР + ЕИБ 100 мил. ЕУР | 0.0   | 208.3                                      | 0.0  | 208.3                                     | 0.0                       | 208.3   |
| <b>А.17</b>      | Пројектовање и појачано одржавање државног пута IB 21, деоница: Ваљево (обилазница)-Каона-Косјерић, од км 153+200 до км 174+300, Л=21,100 км   | СБ 56,4 мил. ЕУР + ЕИБ 100 мил. ЕУР | 1,770.0   | 354.0                                      | 0.0  | 354.0                                     | 0.0                       | 354.0   |
| <b>А.18</b>      | Појачано одржавање државног пута IB 35, деонице: Мерошина - Прокупље (Орљане), од км 207+502 до км 219+005, Л=11,503 км и Белољин - Куршумлија - Рударе, од км 237+881 до км 262+136.59, Л=24,256 км | СБ 56,4 мил. ЕУР + ЕИБ 100 мил. ЕУР | 0.0   | 116.0                                      | 110.7  | 116.0                                     | 0.0                       | 116.0   |
| <b>А.23</b>      | Појачано одржавање државног пута IB 21, деоница: Косјерић (Варда) - Пожега, од км 183+075 до км 205+210, Л=22,135 км   | СБ 56,4 мил. ЕУР + ЕИБ 100 мил. ЕУР | 0.0   | 635.1                                      | 76.4   | 635.1                                     | 0.0                       | 635.1   |
| <b>А.24</b>      | Појачано одржавање државног пута IB 21, деоница: Ивањица - Сјеница, од км 288+208.650 до км 311+287, Л=23,078 км   | СБ 56,4 мил. ЕУР + ЕИБ 100 мил. ЕУР | 0.0   | 597.6                                      | 133.0  | 597.6                                     | 0.0                       | 597.6   |
| <b>А.26</b>      | Појачано одржавање државног пута IB 39, деоница: Бабушница - Свође, од км 25+851 до км 45+385, Л=19,534 км   | СБ 56,4 мил. ЕУР + ЕИБ 100 мил. ЕУР | 0.0   | 186.2                                      | 133.6  | 186.2                                     | 0.0                       | 186.2   |
| <b>А.27</b>      | Појачано одржавање државног пута IIA 186, деоница: Ћуприја (Деспотовац) - Деспотовац, од км 00+000 до км 21+440, Л=21, 44 км   | СБ 56,4 мил. ЕУР + ЕИБ 100 мил. ЕУР | 0.0   | 253.7                                      | 0.0  | 253.7                                     | 0.0                       | 253.7   |

| РБ поз.   | ОПИС ПОЗИЦИЈЕ   | ОПИС ПОЗИЦИЈЕ УЛАГАЊА                     | Процењен<br>буџет ЈН<br>за 2024<br>без ПДВ-а<br>мил дин | Финанси<br>ски План<br>за 2024<br>мил дин | Пренета<br>плаћања<br>из 2023<br>без ПДВ-а<br>мил дин | УЛАГАЊА<br>у 2024<br>без ПДВ-а<br>мил дин | ПДВ за<br>2024<br>мил дин | ПЛАН за<br>2024<br>УКУПНО<br>са ПДВ-<br>мил дин |
|---|---|---|---|---|---|---|---------------------------|---|
| 1   | 2   | 3   |   |   |   |   |                           |   |
| A.28  | Појачано одржавање државног пута IB 33, деоница: Пожаревац (Орљево) - Љешница, од км 19+893 до км 55+404, Л=35,057 км   | СБ 56,4 мил.<br>ЕУР + ЕИБ 100<br>мил. ЕУР | 0.0   | 741.3                                     | 0.0   | 741.3                                     | 0.0                       | 741.3   |
| A.30  | Појачано одржавање државног пута IB 15, деоница: Сомбор (Индустријска зона) - Кула, од км 24+251 до км 63+696, Л=39,445 км  | СБ 56,4 мил.<br>ЕУР + ЕИБ 100<br>мил. ЕУР | 0.0   | 667.0                                     | 0.0   | 667.0                                     | 0.0                       | 667.0   |
| A.32  | Појачано одржавање државног пута IB 21, деоница: Ивањица - Сјеница, од км 250+024.00 до км 288+180.15, Л=38,156 км  | СБ 56,4 мил.<br>ЕУР + ЕИБ 100<br>мил. ЕУР | 0.0   | 672.5                                     | 0.0   | 672.5                                     | 0.0                       | 672.5   |
| A.33  | Појачано одржавање државног пута IB 22, деоница: Нови Пазар (Брђани) – Рибариће, од км 257+708 до км 282+068, Л=24,360 км   | СБ 56,4 мил.<br>ЕУР + ЕИБ 100<br>мил. ЕУР | 1,717.0   | 343.4                                     | 0.0   | 343.4                                     | 0.0                       | 343.4   |
| A.34  | Појачано одржавање државног пута IB 22, деоница: Ушће – Рашка (Косовска Митровица), од км 203+694 до км 235+821, Л=32,127 км  | СБ 56,4 мил.<br>ЕУР + ЕИБ 100<br>мил. ЕУР | 2,265.0   | 453.0                                     | 0.0   | 453.0                                     | 0.0                       | 453.0   |
| A.35  | Појачано одржавање државног пута IB 14/33, деоница: Граница АПВ (Ковин) - Раља- Пожаревац (Орљево), IB 14 од км 37+148.19 до км 50+889.88, IB 33 од км 0+634.90 до км 20+029.75, Л=33,136 км  | СБ 56,4 мил.<br>ЕУР + ЕИБ 100<br>мил. ЕУР | 0.0   | 339.5                                     | 0.0   | 339.5                                     | 0.0                       | 339.5   |
| A.36  | Појачано одржавање државног пута IA1, ЛОТ 1: Брестовац (петља) - Дољевац (петља), км 457+272 - км 451+250, L = 6.022 км (лева коловозна трака)  | СБ 56,4 мил.<br>ЕУР + ЕИБ 100<br>мил. ЕУР | 0.0   | 540.0                                     | 0.0   | 540.0                                     | 0.0                       | 540.0   |
| A.37  | Појачано одржавање државног пута IB 29, деоница: Сушица - Дојевиће  | СБ 56,4 мил.<br>ЕУР + ЕИБ 100<br>мил. ЕУР | 2,036.9   | 0.0                                       | 0.0   | 407.4                                     | 0.0                       | 407.4   |
| УКУПНО РАДОВИ (А):  |   |   | 7,788.9   | 6,690.3                                   | 453.6   | 7,097.7                                   | 0.0                       | 7,097.7   |
| <b>Б.</b>   | <b>УСЛУГЕ НА ПРОЈЕКТУ</b>   |   |   |   |   |   |                           |   |
| B.1   | Надзор на деоницама за рехабилитацију у оквиру РРСР   |   | 499.4   | 354.9                                     | 50.5  | 354.9                                     | 0.0                       | 354.9   |
|   | за РС, СБ и ЕИБ радове  | СБ 56,4 мил.<br>ЕУР + ЕИБ 100<br>мил. ЕУР | 0.0   | 147.5                                     | 0.0   | 147.5                                     | 0.0                       | 147.5   |
|   | за ЕБРД радове  |   | 0.0   | 1.7                                       | 50.5  | 1.7                                       | 0.0                       | 1.7   |
|   | за ЕИБ радове   |   | 499.4   | 205.6                                     | 0.0   | 205.6                                     | 0.0                       | 205.6   |
| B.47  | Израда Главних пројеката појачаног одржавања државних путева IA 1, IB 33 и IB 34: Лот 1: IA 1, Ражањ (петља) - Алексинац (петља), Л= 25,406 км, Лот 2: IB 22, Пожаревац (Орљево) - Љешница, Л=35,057 км и Лот 3: IB 34, Братинац (Набрђе) – Браничево (Триброде), Л=31,003 км | СБ 56,4 мил.<br>ЕУР + ЕИБ 100<br>мил. ЕУР | 0.0   | 25.2                                      | 0.0   | 25.2                                      | 0.0                       | 25.2  |
| B.48  | Израда Главних пројеката појачаног одржавања државних путева IB 15 и IB 21: Лот 1: IB 15, Сомбор (Индустријска зона) - Кула, Л=39,445 км и Лот 2: IB 21, Ивањица - Сјеница, Л=38,300 км   | СБ 56,4 мил.<br>ЕУР + ЕИБ 100<br>мил. ЕУР | 0.0   | 40.7                                      | 0.0   | 40.7                                      | 0.0                       | 40.7  |
| B.49  | Израда Главних пројеката појачаног одржавања државних путева IA 1, IB 22 и IA 147: Лот 1: IA 1, Брестовац (петља) – Дољевац (петља), Л=6,903 км, Лот 2: IB 22, Ушће - Рашка (Косовска Митровица), Л=32,103 км и Лот 3: IB 22, Нови Пазар (Брђани) - Рибариће, Л=24,360 км     | СБ 56,4 мил.<br>ЕУР + ЕИБ 100<br>мил. ЕУР | 0.0   | 50.0                                      | 0.0   | 50.0                                      | 0.0                       | 50.0  |
| РРСР Услуге   |   |   | 499.4   | 354.9                                     | 50.5  | 354.9                                     | 0.0                       | 354.9   |
| РРСР Пројектовање   |   |   | 0.0   | 115.9                                     | 0.0   | 115.9                                     | 0.0                       | 115.9   |
| Укупно УСЛУГЕ (Б):  |   |   | 499.4   | 470.8                                     | 50.5  | 470.8                                     | 0.0                       | 470.8   |
| <b>В.</b>   | <b>ОБУКА (финансирање 100% СБ)</b>  |   |   |   |   |   |                           |   |
| Укупно ОБУКА (В):   |   |   | 0.0   | 0.0                                       | 0.0   | 0.0                                       | 0.0                       | 0.0   |
| <b>УКУПНО РРСР СБ+ЕИБ (А+Б+В):</b>                                |   |   | <b>8,288.2</b>  | <b>7,161.0</b>                            | <b>504.2</b>  | <b>7,568.4</b>                            | <b>0.0</b>                | <b>7,568.4</b>                                  |
| 9.3.2.2   | РРСР РЕДОВНИ ПРОГРАМ РАДОВА ИЗ СРЕДСТАВА ЕБРД - 100% финансирање  |   |   |   |   |   |                           |   |
| <b>А.</b>   | <b>РАДОВИ</b>   |   |   |   |   |   |                           |   |
| УКУПНО РАДОВИ (А):  |   |   | 0.0   | 0.0                                       | 0.0   | 0.0                                       | 0.0                       | 0.0   |
| УКУПНО РРСР ЕБРД :  |   |   | 0.0   | 0.0                                       | 0.0   | 0.0                                       | 0.0                       | 0.0   |
| УКУПНО РРСР :   |   |   | 8,288.2   | 7,161.0                                   | 504.2   | 7,568.4                                   | 0.0                       | 7,568.4   |
| УКУПНО РРСР СБ+ЕИБ :  |   |   | 8,288.2   | 7,161.0                                   | 504.2   | 7,568.4                                   | 0.0                       | 7,568.4   |
| УКУПНО РРСР ЕБРД :  |   |   | 0.0   | 0.0                                       | 0.0   | 0.0                                       | 0.0                       | 0.0   |
| <b>РАДОВИ ИЗ СБ, ЕИБ И ЕБРД ЗАЈМОВА У ТЕКУЋОЈ ГОДИНИ (10.3) :</b> |   |   | <b>8,288.2</b>  | <b>7,161.0</b>                            | <b>504.2</b>  | <b>7,568.4</b>                            | <b>0.0</b>                | <b>7,568.4</b>                                  |





| ПРОГРАМ ПОСЛОВАЊА ЗА 2024. ГОДИНУ |   |               |                            |                |                                  |                               |             |             |              |             |              |             |              |             |
|-----------------------------------|---|---------------|----------------------------|----------------|----------------------------------|-------------------------------|-------------|-------------|--------------|-------------|--------------|-------------|--------------|-------------|
| РБ поз. у Програму                | ОПИС ПОЗИЦИЈЕ   |               | Процењен                   | Финансијск     | Пренета                          | ПЛАН ЗА 2024 УКУПНО са ПДВ-ом | Q1/2024     |             | Q2/2024      |             | Q3/2024      |             | Q4/2024      |             |
|                                   |   |               | буџет ЈН за 2024 без ПДВ-а | и План за 2024 | плаћања из 2023 у 2024 са ПДВ-ом |                               | у мил дин   | у мил дин   | у мил дин    | у мил дин   | у мил дин    | у мил дин   | у мил дин    | у мил дин   |
| 1                                 | 2   | 3             | 4                          | 5              | 6                                | 7                             | 8           | 9           | 10           | 11          | 12           | 13          | 14           | 15          |
|                                   |   |               | мил дин                    | мил дин        | у мил дин                        | у мил дин                     | план        | реализација | план         | реализација | план         | реализација | план         | реализација |
|                                   |   |               |                            |                |                                  |                               |             | 7R          | 8            | 8R          | 9            | 9R          | 10           | 10R         |
| <b>3.1</b>                        | <b>ИЗГРАДЊА, РЕКОНСТРУКЦИЈА И РЕХАБИЛИТАЦИЈА ИЗ СРЕДСТАВА ЈП "ПУТЕВИ СРБИЈЕ"</b>  |               |                            |                |                                  |                               |             |             |              |             |              |             |              |             |
| <b>A</b>                          | <b>РАДОВИ</b>   |               |                            |                |                                  |                               |             |             |              |             |              |             |              |             |
| A.10ц                             | Пројекат аутопута Е-75 (М-22), Београд - Нови Сад, <b>Лот 3 &amp; Лот 5:</b><br>Радови у реци - Уклањање радних острва, вађење талпи и заштита речних стубова 41,42 и 43 (формирање заштите од камена) - по захтеву МГСИ број 953-26303 од 23.10.2019     | ЈППС - радови | 750.0                      | 75.0           |                                  | 75.00                         |             |             |              |             |              |             |              | 75.0        |
| A.11ц                             | Пројекат аутопута Е-75 (М-22), Београд - Нови Сад <b>Лот 1.1:</b> Пројектовање и изградња аутопута км 108+000 - км 117+000 <b>Преостали радови, II део (Радови на изградњи сервисних саобраћајница, изградња моста и путног прелаза на км 117+897,13)</b> | ЈППС - радови | 250.0                      | 45.0           |                                  | 45.00                         |             |             |              |             | 25.0         |             |              | 20.0        |
| A.21                              | Обилазница Београда, Изградња II фазе Сектора 3, Завршни радови на мосту бр.8 преко реке Саве код Остружнице укључујући и услугу Надзора  | ЈППС - радови |                            | 6.4            | 45.7                             | 6.40                          | 6.4         |             |              |             |              |             |              |             |
| A.22                              | Обилазница Београда, сектор 3, Рехабилитација узводне конструкције моста бр. 8 преко реке Саве код Остружнице укључујући и услугу Надзора   | ЈППС - радови |                            | 69.0           | 194.1                            | 69.00                         | 42.5        |             | 26.5         |             |              |             |              |             |
| A.23                              | Аутопут А1 (Е-75), Београд - Ниш - Граница са С.Македонијом, деоница: Владичин Хан - Д.Нередовац <b>Петља "Врањска Бања" - радови</b>   | ЈППС - радови | 1,700.0                    | 900.0          |                                  | 900.00                        |             |             | 140.0        |             | 260.0        |             |              | 500.0       |
| A24                               | Аутопут А1 (Е-75), Београд - Ниш - <b>Петља "Баточина" - радови</b>   | ЈППС - радови | 2,000.0                    | 200.0          |                                  | 200.00                        |             |             |              |             |              |             |              | 200.0       |
| A25                               | Конструкција зидова за заштиту од буке на државним путевима I А реда број А1 на деоници <b>Београд - Ниш</b> , број А2 на деоници <b>Љиг - Прелина</b> и број А4 на деоници <b>петља Ниш север - петља Ниш исток</b>                                      | ЈППС - радови | 120.0                      | 50.0           |                                  | 50.00                         |             |             |              |             | 12.0         |             |              | 38.0        |
| A26                               | Појачано одржавање државног пута IB 22, деоница: Рашка (К. Митровица) - Нови Пазар (Бања), од км 236+001 до км 253+891, L=17,890km - принудна наплата   | ЈППС - радови |                            | 0.0            | 120.0                            | 0.00                          |             |             |              |             |              |             |              |             |
| A.27                              | Извођење радова на отклањању недостатака на деоници државног пута IA реда бр. 2, деоница Прелина - Паковраће и II Б 475, деоница Сурчин - Нови Београд  | ЈППС - радови | 700.0                      | 200.0          |                                  | 200.00                        |             |             |              |             | 100.0        |             |              | 100.0       |
| A.28                              | Појачано одржавање државног пута IB 35, деоница: Зајечар 5 – Књажевац 1 (Трговиште), од км 128+426.00 до км 152+769.23, L=24,343 км   | ЈППС - радови |                            | 0.0            | 40.0                             | 0.00                          |             |             |              |             |              |             |              |             |
| <b>Укупно РАДОВИ (А):</b>         |   |               | <b>5,520.00</b>            | <b>1,545.4</b> | <b>399.8</b>                     | <b>1,545.40</b>               | <b>48.9</b> | <b>0.0</b>  | <b>166.5</b> | <b>0.0</b>  | <b>397.0</b> | <b>0.0</b>  | <b>933.0</b> | <b>0.0</b>  |



| РБ поз. у<br>Програму   | ОПИС ПОЗИЦИЈЕ   |                  | Процењен<br>буџет ЈН за<br>2024 без<br>ПДВ-а | Финансијск<br>и План за<br>2024 | Пренета<br>плаћања<br>из 2023 у<br>2024 са<br>ПДВ-ом | ПЛАН ЗА<br>2024<br>УКУПНО<br>са ПДВ-<br>ом | Q1/2024     |             | Q2/2024      |             | Q3/2024 |              | Q4/2024 |              |
|---|---|------------------|--|---------------------------------|--|--|-------------|-------------|--------------|-------------|---------|--------------|---------|--------------|
|   |   |                  | мил дин                                      | мил дин                         | у мил дин  | у мил дин                                  | план        | реализација | план         | реализација | план    | реализација  | план    | реализација  |
| 1   | 2   | 3                | 4  |                                 | 5  | 6  | 7           | 7R          | 8            | 8R          | 9       | 9R           | 10      | 10R          |
| <b>Б УСЛУГЕ СТРУЧНО-ТЕХНИЧКОГ НАДЗОРА, ПРОЈЕКТОВАЊА И УНАПРЕЂЕЊА БЕЗБЕДНОСТИ САОБРАЋАЈА</b> |   |                  |  |                                 |  |  |             |             |              |             |         |              |         |              |
| <b>Б.1</b>  | <b>Стручно-технички надзор и друге услуге на изградњи саобраћајница и објеката</b>  |                  |  |                                 |  |  |             |             |              |             |         |              |         |              |
| <b>Б.1.1</b>  | <b>За пројекте који се финансирају средствима ЈППС</b>  |                  |  |                                 |  |  |             |             |              |             |         |              |         |              |
| Б.1.1.10а   | Пројекат аутопута Е-75 (М-22), Београд - Нови Сад<br><b>Лот 3 &amp; Лот 5:</b> Израда елабората за озакоњење новог и старог моста Бешка   | ЈППС -<br>услуге | 30.0   | 36.0                            |  | 36.00                                      |             |             |              |             |         | 30.00        |         |              |
| Б.1.1.10б   | Пројекат аутопута Е-75 (М-22), Београд - Нови Сад<br><b>Лот 3 &amp; Лот 5:</b> Израда пројектно-техничке документације за завршетак радова на мостовима Бешка са приступним путем и шумским путем за манастир   | ЈППС -<br>услуге | 18.0   | 8.2                             |  | 8.16                                       |             |             |              |             |         | 1.80         |         | 5.00         |
| Б.1.1.10ц   | Пројекат аутопута Е-75 (М-22), Београд - Нови Сад.<br><b>Лот 3 &amp; Лот 5:</b> Надзор за радове у реци - Уклањање радних острва, вађење талпи и заштиту речних стубова 41,42 и 43 (формирање заштите од камена)  | ЈППС -<br>услуге | 25.0   | 6.0                             |  | 6.00                                       |             |             |              |             |         |              |         | 5.00         |
| Б.1.1.10д   | Пројекат аутопута Е-75 (М-22), Београд - Нови Сад.<br><b>Лот 3 &amp; Лот 5:</b> радови у реци:<br>- Снимање речног дна за потребе израде пројекта за извођења радова у реци - Уклањање радних острва, вађење талпи и заштита речних стубова 41,42 и 43 (формирање заштите од камена)<br>- Израда пројекта за извођења радова у реци | ЈППС -<br>услуге | 30.0   | 36.0                            |  | 36.00                                      |             |             |              |             |         | 30.00        |         |              |
| Б.1.1.11 а  | Пројекат аутопута Е-75 (М-22), Београд - Нови Сад<br><b>Лот 1.1:</b> Пројектовање и изградња аутопута км 108+000 - км 117+000<br><b>Надзор на Преосталим радовима, II део (Преостали радови на изградњи сервисних саобраћајница, изградња моста и путног прелаза на км 117+897,13)</b>  | ЈППС -<br>услуге | 18.0   | 8.4                             |  | 8.40                                       |             |             |              |             |         | 2.0          |         | 5.0          |
| Б.1.1.23  | Аутопут А1 (Е-75), Београд - Ниш - Граница са С.Македонијом, деоница: Владичин Хан - Д.Нередовац<br><b>Петља "Врањска Бања" - Услуге надзора и техничке контроле</b>  | ЈППС -<br>услуге | 46.0   | 42.0                            |  | 42.00                                      | 5.00        |             | 10.00        |             |         | 10.00        |         | 10.00        |
| Б.1.1.24  | Аутопут А1 (Е-75), Београд - Ниш - Петља "Баточина" - радови -<br><b>Услуге надзора и техничке контроле</b>   | ЈППС -<br>услуге | 65.0   | 21.6                            |  | 21.60                                      |             |             |              |             |         | 8.00         |         | 10.00        |
| Б.1.1.25  | Конструкција зидова за заштиту од буке на државним путевима I А реда број А1 на деоници Београд - Ниш, број А2 на деоници Љиг - Прељина и број А4 на деоници петља Ниш север - петља Ниш исток -<br><b>Услуге надзора</b>   | ЈППС -<br>услуге | 30.0   | 36.0                            |  | 36.00                                      |             |             | 5.00         |             |         | 15.00        |         | 10.00        |
| Укупно услуге Б.1.1:  |   |                  | 302.0  | 194.2                           | 0.0  | 194.16                                     | 5.0         |             | 15.0         |             |         | 96.8         |         | 45.0         |
| Укупно услуге Б.1.2:  |   |                  | 0.0  | 0.0                             | 0.0  | 0.00                                       | 0.00        |             | 0.00         |             |         | 0.00         |         | 0.00         |
| <b>Укупно УСЛУГЕ (Б):</b>   |   |                  | <b>302.0</b>                                 | <b>194.2</b>                    | <b>0.0</b>   | <b>194.16</b>                              | <b>5.00</b> |             | <b>15.00</b> |             |         | <b>96.80</b> |         | <b>45.00</b> |



| РБ поз. у<br>Програму  | ОПИС ПОЗИЦИЈЕ   |  | Процењен<br>буџет ЈН за<br>2024 без<br>ПДВ-а | Финансијск<br>и План за<br>2024 | Пренета<br>плаћања<br>из 2023 у<br>2024 са<br>ПДВ-ом | ПЛАН ЗА<br>2024<br>УКУПНО<br>са ПДВ-<br>ом | Q1/2024         |              | Q2/2024       |               | Q3/2024     |                 | Q4/2024       |             |
|--|---|--|--|---------------------------------|--|--|-----------------|--------------|---------------|---------------|-------------|-----------------|---------------|-------------|
|  |   |  |  |                                 |  |  | план            | реализација  | план          | реализација   | план        | реализација     | план          | реализација |
|  |   |  |  |                                 |  |  |                 | 7R           |               | 8R            |             | 9R              |               | 10R         |
| 1  | 2   | 3                                      | 4  | 5                               | 6  | 7  | 7R              | 8            | 8R            | 9             | 9R          | 10              | 10R           |             |
| <b>Г. ОСТАЛИ ТРОШКОВИ</b>  |   |  |  |                                 |  |  |                 |              |               |               |             |                 |               |             |
| Г.1  | Услови и сагласности надлежних државних и других институција на пројектно-техничку документацију; таксе/накнаде државних институција и предузећа за издавање потврда, решења, дозвола и других докумената у складу са законом, потребних за припрему и извођење радова на путевима и објектима и прибављање употребне дозволе | ЈППС - услуге                          |  | 28.8                            |  | 28.80                                      | 6.0             |              | 6.0           | 6.0           |             | 6.0             |               |             |
| Г.2  | Технички преглед и техничка исправност објеката (путева, мостова и других инжењерских објеката)   | ЈППС - услуге                          |  | 30.0                            |  | 30.00                                      | 5.0             |              | 5.0           | 7.5           |             | 7.5             |               |             |
| Г.4  | Вршење надзора на радовима рехабилитације, реконструкције и изградње путева и инжењерских објеката - помоћни/привремени надзор на геодетском праћењу радова и на контроли квалитета и количина изведених радова   | ЈППС - услуге                          |  | 18.0                            |  | 18.00                                      | 3.0             |              | 5.0           | 5.0           |             | 2.0             |               |             |
| Г.5  | Обезбеђење измене-допуне пројектно техничке документације, техничке контроле  | ЈППС - услуге                          |  | 18.0                            |  | 18.00                                      | 2.0             |              | 5.0           | 3.0           |             | 5.0             |               |             |
| Г.6  | Обезбеђење и одржавање радног окружења; одржавање и унапређење мрежних рачунарских и комуникационих система и ресурса   | ЈППС - услуге                          |  | 7.2                             |  | 7.20                                       | 1.0             |              | 2.0           | 2.0           |             | 1.0             |               |             |
| Г.7  | Оквирни споразум за пружање услуга правно-техничког саветовања и припреме документације ради обештећења инвеститора на текућим уговорима  | ЈППС - услуге                          |  | 24.0                            |  | 24.00                                      |                 |              | 4.0           | 8.0           |             | 8.0             |               |             |
| <b>Укупно ОСТАЛИ ТРОШКОВИ (Г):</b>   |   |  |  | <b>0.0</b>                      | <b>126.0</b>   | <b>0.0</b>                                 | <b>126.00</b>   | <b>17.00</b> | <b>27.00</b>  | <b>31.50</b>  |             | <b>29.50</b>    |               |             |
| УКУПНО (А):  |   |  |  | <b>5,520.0</b>                  | <b>1,545.4</b>                                       | <b>399.8</b>                               | <b>1,545.40</b> | <b>48.90</b> | <b>166.50</b> | <b>397.00</b> |             | <b>933.00</b>   |               |             |
| УКУПНО (Б + Г):  |   |  |  | <b>302.0</b>                    | <b>320.2</b>   | <b>0.0</b>                                 | <b>320.16</b>   | <b>22.00</b> | <b>42.00</b>  | <b>128.30</b> |             | <b>74.50</b>    |               |             |
| <b>УКУПНО ИЗГРАДЊА, РЕКОНСТРУКЦИЈА И РЕХАБИЛИТАЦИЈА ИЗ СРЕДСТАВА ЈП "ПУТЕВИ СРБИЈЕ" (3.1):</b> |   |  |  | <b>5,822.0</b>                  | <b>1,865.6</b>                                       | <b>399.8</b>                               | <b>1,865.56</b> | <b>70.90</b> | <b>208.50</b> | <b>525.30</b> |             | <b>1,007.50</b> |               |             |
| <b>3.2</b>   | <b>УЧЕШЋЕ ЈП "ПУТЕВИ СРБИЈЕ" У КРЕДИТИМА ИБРД, ЕИБ И СБ</b>   |  |  |                                 |  |  |                 |              |               |               |             |                 |               |             |
| <b>В</b>   | <b>ПРОЈЕКАТ РЕХАБИЛИТАЦИЈЕ ПУТЕВА И УНАПРЕЂЕЊА БЕЗБЕДНОСТИ САОБРАЋАЈА (РРСР) - УЧЕШЋЕ РС У ФИНАНСИРАЊУ (СБ И ЕИБ)</b>   |  |  |                                 |  |  |                 |              |               |               |             |                 |               |             |
| <b>В.1</b>   | <b>Радови (промењиво учешће у финансирању)</b>  |  |  |                                 |  |  |                 |              |               |               |             |                 |               |             |
| В.1.17   | Пројектовање и појачано одржавање државног пута IB 21, деоница: Ваљево (обилазница)-Каона-Косјерић, од км 153+200 до км 174+300, Л=21,10км  | Субвенција - учешће у кредиту СБ и ЕИБ |  | 1,770.0                         | 127.0  |  | 127.00          |              |               |               |             |                 | 127.00        |             |
| В.1.18   | Појачано одржавање државног пута IB 35, деонице: Меровина - Прокупље (Орљане), од км 207+502 до км 219+005, Л=11,503 км и Белољин - Куршумлија - Рударе, од км 237+881 до км 262+136.59, Л=24,256км   | Субвенција - учешће у кредиту СБ и ЕИБ |  |                                 | 82.7   |  | 82.70           | 82.70        |               |               |             |                 |               |             |
| В.1.24   | Појачано одржавање државног пута IB 33, деоница: Неготин (Радујевац) - Граница СРБ/БУГ (Мокрање), од км 187+335 до км 200+254, Л=12,919 км  | Субвенција - учешће у кредиту СБ и ЕИБ |  |                                 | 0.2  | 9.3  | 0.20            | 0.20         |               |               |             |                 |               |             |
| В.1.27   | Појачано одржавање државног пута IB 33, деоница: Пожаревац (Орљево) - Љешница, од км 19+893 до км 55+404, Л=35,057 км   | Субвенција - учешће у кредиту СБ и ЕИБ |  |                                 | 140.0  |  | 140.00          |              |               |               |             | 140.00          |               |             |
| В.1.31   | Појачано одржавање државног пута IB 22, деоница: Нови Пазар (Брђани) - Рибариће, од км 257+708 до км 282+068, Л=24,360 км   | Субвенција - учешће у кредиту СБ и ЕИБ |  | 1,717.0                         | 0.0  |  | 0.00            |              |               |               |             |                 |               |             |
| В.1.32   | Појачано одржавање државног пута IB 22, деоница: Ушће - Рашка (Косовска Митровица), од км 203+694 до км 235+821, Л=32,127 км  | Субвенција - учешће у кредиту СБ и ЕИБ |  | 2,265.0                         | 0.0  |  | 0.00            |              |               |               |             |                 |               |             |
| В.1.33   | Појачано одржавање државног пута IB 14, деоница: Граница АПВ (Ковин) - Раља, од км 37+148.19 до км 50+889.88, Л= 13.742 км  | Субвенција - учешће у кредиту СБ и ЕИБ |  |                                 | 100.0  |  | 100.00          |              |               |               |             | 100.00          |               |             |
| В.1.35   | Појачано одржавање државног пута IB 29, деоница: Сушица - Дојевиће  | Субвенција - учешће у кредиту СБ и ЕИБ |  | 2,036.9                         |  |  | 0.00            |              |               |               |             |                 |               |             |
| <b>УКУПНО средства за РАДОВЕ В.1:</b>  |   |  |  | <b>7,788.86</b>                 | <b>449.9</b>   | <b>9.3</b>                                 | <b>449.90</b>   | <b>82.90</b> | <b>0.00</b>   | <b>0.00</b>   | <b>0.00</b> | <b>0.00</b>     | <b>367.00</b> | <b>0.00</b> |



| РБ поз. у Програму                      | ОПИС ПОЗИЦИЈЕ   | Процењен буџет ЈН за 2024 без ПДВ-а    | Финансијск и План за 2024 | Пренета плаћања из 2023 у 2024 са ПДВ-ом | ПЛАН ЗА 2024 УКУПНО са ПДВ-ом | Q1/2024         |               | Q2/2024       |               | Q3/2024     |               | Q4/2024     |                 |
|---|---|--|---------------------------|--|-------------------------------|-----------------|---------------|---------------|---------------|-------------|---------------|-------------|-----------------|
|   |   |  |                           |  |                               | мил дин         | мил дин       | умил дин      | умил дин      | план        | реализација   | план        | реализација     |
| 1                                       | 2   | 3                                      | 4                         | 5  | 6                             | 7               | 7R            | 8             | 8R            | 9           | 9R            | 10          | 10R             |
| <b>V.1.2</b>                            | <b>Услуге на пројекту (промењиво учешће у финансирању)</b>  |  |                           |  |                               |                 |               |               |               |             |               |             |                 |
| V.1.2.1                                 | Појачано одржавање државног пута IA 1, деоница: петља Параћин – петља Ражањ, од км 360+249 до км 385+067, Л=24,818 км (лева коловозна трака)  |  | 234.0                     |  | 234.00                        |                 |               | 234.00        |               |             |               |             |                 |
| V.1.2.2                                 | Појачано одржавање државног пута IA 1, деоница: петља Ражањ – петља Алексинац, од км 385+067 до км 408+778,710, Л=23,711 км (лева коловозна трака)  |  | 181.5                     | 27.6                                     | 181.50                        |                 |               | 181.50        |               |             |               |             |                 |
| <b>УКУПНО средства за РАДОВЕ V.1.2:</b> |   | <b>0.00</b>                            | <b>415.5</b>              | <b>27.6</b>                              | <b>415.50</b>                 | <b>0.00</b>     | <b>0.00</b>   | <b>415.50</b> | <b>0.00</b>   | <b>0.00</b> | <b>0.00</b>   | <b>0.00</b> | <b>0.00</b>     |
| <b>V.2</b>                              | <b>Услуге на пројекту (промењиво учешће у финансирању)</b>  |  |                           |  |                               |                 |               |               |               |             |               |             |                 |
| V.2.1                                   | Надзор на деоницама за рехабилитацију у оквиру РРСП за РС, СБ и ЕИБ радове  | Субвенција - учешће у кредиту СБ и ЕИБ | 499.4                     | 50.0                                     | 50.00                         |                 |               |               |               | 50.00       |               |             |                 |
|   | за ЕБРД радове  |  |                           |  | 50.00                         |                 |               |               |               | 50.00       |               |             |                 |
|   | за ЕИБ радове   |  | 0.0                       |  | 0.00                          |                 |               |               |               |             |               |             |                 |
|   |   |  | 499.4                     | 0.0                                      | 0.00                          |                 |               |               |               |             |               |             |                 |
| V.2.51                                  | Техничка контрола главних пројеката појачаног одржавања деоница из четврте године Пројекта  | Субвенција - учешће у кредиту СБ и ЕИБ |                           | 7.8                                      | 7.79                          | 1.69            |               | 4.80          |               |             |               |             |                 |
| V.2.52                                  | Ревизија безбедности саобраћаја у току израде главних пројеката појачаног одржавања деоница из четврте године Пројекта  | Субвенција - учешће у кредиту СБ и ЕИБ |                           | 2.6                                      | 1.3                           | 1.29            |               | 1.35          |               |             |               |             |                 |
|   | РРСП Услуге   |  | 499.4                     | 50.0                                     | 0.0                           | 50.00           | 0.00          | 0.00          | 0.00          | 50.00       | 0.00          | 0.00        | 0.00            |
|   | РРСП Пројектовање   |  | 0.0                       | 10.4                                     | 1.3                           | 10.43           | 2.98          | 0.00          | 6.15          | 0.00        | 0.00          | 0.00        | 0.00            |
|   | <b>Укупно УСЛУГЕ V.2:</b>   |  | <b>499.4</b>              | <b>60.4</b>                              | <b>1.3</b>                    | <b>60.43</b>    | <b>2.98</b>   | <b>0.00</b>   | <b>6.15</b>   | <b>0.00</b> | <b>50.00</b>  | <b>0.00</b> | <b>0.00</b>     |
|   | <b>УКУПНО Средства ЈППС за РРСП (В):</b>  |  | <b>8,288.2</b>            | <b>925.8</b>                             | <b>38.2</b>                   | <b>925.83</b>   | <b>85.88</b>  | <b>0.00</b>   | <b>421.65</b> | <b>0.00</b> | <b>50.00</b>  | <b>0.00</b> | <b>367.00</b>   |
|   | <b>УКУПНО УЧЕШЋЕ ЈППС У КРЕДИТИМА/ЗАЈМОВИМА (3.2):</b>  |  | <b>8,288.2</b>            | <b>925.8</b>                             | <b>38.2</b>                   | <b>925.83</b>   | <b>85.88</b>  | <b>0.00</b>   | <b>421.65</b> | <b>0.00</b> | <b>50.00</b>  | <b>0.00</b> | <b>367.00</b>   |
|   | <b>УЛАГАЊА (3.1 + 3.2):</b>   |  | <b>14,110.2</b>           | <b>2,791.4</b>                           | <b>437.2</b>                  | <b>2,791.39</b> | <b>156.78</b> | <b>0.00</b>   | <b>630.15</b> | <b>0.00</b> | <b>575.30</b> | <b>0.00</b> | <b>1,374.50</b> |
| <b>9.3</b>                              | <b>ПРОЈЕКАТ РЕХАБИЛИТАЦИЈЕ ПУТЕВА И УНАПРЕЂЕЊА БЕЗБЕДНОСТИ САОБРАЋАЈА (РРСП) - СБ, ЕИБ И ЕБРД</b>   |  |                           |  |                               |                 |               |               |               |             |               |             |                 |
| <b>9.3.2</b>                            | <b>РЕДОВНИ ПРОГРАМ РАДОВА ИЗ СРЕДСТАВА РРСП</b>   |  |                           |  |                               |                 |               |               |               |             |               |             |                 |
| 9.3.2.1                                 | РРСП РЕДОВНИ ПРОГРАМ РАДОВА ИЗ СРЕДСТАВА СБ И ЕИБ - променљив % финансирања   |  |                           |  |                               |                 |               |               |               |             |               |             |                 |
| A.                                      | РАДОВИ  |  |                           |  |                               |                 |               |               |               |             |               |             |                 |
| A.8.1                                   | Пројектовање и појачано одржавање државног пута IB 21, деоница: Пожега - Ивањица, од 209+141 км до 248+079.38 км, Л= 24,944 км - Преостали радови   | СБ 56,4 мил. ЕУР + ЕИБ 100 мил. ЕУР    |                           | 582.7                                    | 582.70                        |                 |               |               |               | 436.20      |               | 146.50      |                 |
| A.14                                    | Појачано одржавање државног пута IIA 160, деоница: Свилајнац (Црквенац) - Медвеђа (Глоговац), од км 44+057 до км 58+860, Л=14,803км   | СБ 56,4 мил. ЕУР + ЕИБ 100 мил. ЕУР    |                           | 208.3                                    | 208.31                        | 46.90           |               | 101.41        |               | 60.00       |               |             |                 |
| A.17                                    | Пројектовање и појачано одржавање државног пута IB 21, деоница: Ваљево (обилазница)-Каона-Косјерић, од км 153+200 до км 174+300, Л=21,10км  | СБ 56,4 мил. ЕУР + ЕИБ 100 мил. ЕУР    | 1,770.0                   | 354.0                                    | 354.00                        |                 |               |               |               | 354.00      |               |             |                 |
| A.18                                    | Појачано одржавање државног пута IB 35, деонице: Мерошина - Прокупље (Орљане), од км 207+502 до км 219+005, Л=11,503 км и Белољин - Куршумлија - Рударе, од км 237+881 до км 262+136.59, Л=24,256км | СБ 56,4 мил. ЕУР + ЕИБ 100 мил. ЕУР    |                           | 116.0                                    | 110.7                         | 116.00          | 116.00        |               |               |             |               |             |                 |



| РБ поз. у<br>Програму | ОПИС ПОЗИЦИЈЕ  |                                     | Процењен<br>Буџет ЈН за<br>2024 без<br>ПДВ-а | Финансијск<br>и План за<br>2024 | Пренета<br>плаћања<br>из 2023 у<br>2024 са<br>ПДВ-ом | ПЛАН ЗА<br>2024<br>УКУПНО<br>са ПДВ-<br>ом | Q1/2024 |             | Q2/2024 |             | Q3/2024  |             | Q4/2024  |             |
|-----------------------|--|-------------------------------------|--|---------------------------------|--|--|---------|-------------|---------|-------------|----------|-------------|----------|-------------|
|                       |  |                                     | мил дин                                      | мил дин                         | у мил дин  | у мил дин                                  | план    | реализација | план    | реализација | план     | реализација | план     | реализација |
|                       |  |                                     | 4  | 5                               | 6  | 7  | 7R      | 8           | 8R      | 9           | 9R       | 10          | 10R      |             |
| A.23                  | Појачано одржавање државног пута IB 21, деоница: Косјерић (Варда) - Пожега, од км 183+075 до км 205+210, Л=22,135 км   | СБ 56,4 мил. ЕУР + ЕИБ 100 мил. ЕУР |  | 635.1                           | 76.4   | 635.08                                     | 76.36   |             | 123.32  |             | 244.20   |             | 191.20   |             |
| A.24                  | Појачано одржавање државног пута IB 21, деоница: Ивањица - Сјеница, од км 288+208.650 до км 311+287, Л=23,078 км   | СБ 56,4 мил. ЕУР + ЕИБ 100 мил. ЕУР |  | 597.6                           | 133.0  | 597.57                                     | 380.60  |             | 92.67   |             | 124.30   |             |          |             |
| A.26                  | Појачано одржавање државног пута IB 39, деоница: Бабушница - Свође, од км 25+851 до км 45+385, Л=19,534 км   | СБ 56,4 мил. ЕУР + ЕИБ 100 мил. ЕУР |  | 186.2                           | 133.6  | 186.18                                     | 67.65   |             | 58.53   |             | 60.00    |             |          |             |
| A.27                  | Појачано одржавање државног пута IIА 186, деоница: Ћуприја (Деспотовац) - Деспотовац, од км 00+000 до км 21+440, Л=21, 44 км   | СБ 56,4 мил. ЕУР + ЕИБ 100 мил. ЕУР |  | 253.7                           |  | 253.74                                     |         |             | 168.74  |             | 85.00    |             |          |             |
| A.28                  | Појачано одржавање државног пута IB 33, деоница: Пожаревац (Орљево) - Љешница, од км 19+893 до км 55+404, Л=35,057 км  | СБ 56,4 мил. ЕУР + ЕИБ 100 мил. ЕУР |  | 741.3                           |  | 741.30                                     |         |             |         |             | 494.20   |             | 247.10   |             |
| A.30                  | Појачано одржавање државног пута IB 15, деоница: Сомбор (Индустријска зона) - Кула, од км 24+251 до км 63+696, Л=39,445 км   | СБ 56,4 мил. ЕУР + ЕИБ 100 мил. ЕУР |  | 667.0                           |  | 667.00                                     |         |             |         |             | 417.00   |             | 250.00   |             |
| A.32                  | Појачано одржавање државног пута IB 21, деоница: Ивањица - Сјеница, од км 250+024.00 до км 288+180.15, Л=38,156 км   | СБ 56,4 мил. ЕУР + ЕИБ 100 мил. ЕУР |  | 672.5                           |  | 672.50                                     |         |             |         |             | 538.00   |             | 134.50   |             |
| A.33                  | Појачано одржавање државног пута IB 22, деоница: Нови Пазар (Брђани) – Рибариће, од км 257+708 до км 282+068, Л=24,360 км  | СБ 56,4 мил. ЕУР + ЕИБ 100 мил. ЕУР | 1,717.0                                      | 343.4                           |  | 343.40                                     |         |             |         |             | 343.40   |             |          |             |
| A.34                  | Појачано одржавање државног пута IB 22, деоница: Ушће – Рашка (Косовска Митровица), од км 203+694 до км 235+821, Л=32,127 км   | СБ 56,4 мил. ЕУР + ЕИБ 100 мил. ЕУР | 2,265.0                                      | 453.0                           |  | 453.00                                     |         |             |         |             |          |             | 453.00   |             |
| A.35                  | Појачано одржавање државног пута IB 14/33, деоница: Граница АПВ (Ковин) - Раља-Пожаревац (Орљево), IB 14 од км 37+148.19 до км 50+889.88, IB 33 од км 0+634.90 до км 20+029.75, Л=33,136 км  | СБ 56,4 мил. ЕУР + ЕИБ 100 мил. ЕУР |  | 339.5                           |  | 339.50                                     |         |             |         |             | 242.50   |             | 97.00    |             |
| A.36                  | Појачано одржавање државног пута IA1, ЛОТ 1: Брестовац (петља) - Дољевац (петља), км 457+272 - км 451+250, L = 6.022 км (лева коловозна трака)   | СБ 56,4 мил. ЕУР + ЕИБ 100 мил. ЕУР |  | 540.0                           |  | 540.00                                     |         |             |         |             | 225.00   |             | 315.00   |             |
| A.37                  | Појачано одржавање државног пута IB 29, деоница: Сушица - Дојевиће   | СБ 56,4 мил. ЕУР + ЕИБ 100 мил. ЕУР | 2,036.9                                      |                                 |  | 407.37                                     |         |             |         |             |          |             | 407.37   |             |
| УКУПНО РАДОВИ (А):    |  |                                     | 7,788.9                                      | 6,690.3                         | 453.6  | 7,097.66                                   | 687.51  | 0.00        | 544.67  | 0.00        | 3,623.80 | 0.00        | 2,241.67 | 0.00        |
| Б.                    | УСЛУГЕ НА ПРОЈЕКТУ   |                                     |  |                                 |  |  |         |             |         |             |          |             |          |             |
| B.1                   | Надзор на деоницама за рехабилитацију у оквиру РПСРП за РС, СБ и ЕИБ радове  | СБ 56,4 мил. ЕУР + ЕИБ 100 мил. ЕУР | 499.4  | 354.9                           | 50.5   | 354.85                                     | 63.23   |             | 86.00   |             | 82.25    |             | 123.38   |             |
|                       | за ЕБРД радове   |                                     |  | 147.5                           |  | 147.50                                     | 61.50   |             | 86.00   |             |          |             |          |             |
|                       | за ЕИБ радове  |                                     | 499.4  | 205.6                           |  | 205.63                                     |         |             |         |             | 82.25    |             | 123.38   |             |
| B.47                  | Израда Главних пројеката појачаног одржавања државних путева IA 1, IB 33 и IB 34: Лот 1: IA 1, Ражањ (петља) - Алексицац (петља), Л=25,406 км, Лот 2: IB 22, Пожаревац (Орљево) - Љешница, Л=35,057 км и Лот 3: IB 34, Братинац (Набрђе) – Браничево (Триброде), Л=31,003 км | СБ 56,4 мил. ЕУР + ЕИБ 100 мил. ЕУР |  | 25.2                            |  | 25.20                                      | 18.50   |             | 6.70    |             |          |             |          |             |
| B.48                  | Израда Главних пројеката појачаног одржавања државних путева IB 15 и IB 21: Лот 1: IB 15, Сомбор (Индустријска зона) - Кула, Л=39,445 км и Лот 2: IB 21, Ивањица - Сјеница, Л=38,300 км  | СБ 56,4 мил. ЕУР + ЕИБ 100 мил. ЕУР |  | 40.7                            |  | 40.70                                      | 40.70   |             |         |             |          |             |          |             |
| B.49                  | Израда Главних пројеката појачаног одржавања државних путева IA 1, IB 22 и IA 147: Лот 1: IA 1, Брестовац (петља) – Дољевац (петља), Л=6,903 км, Лот 2: IB 22, Ушће - Рашка (Косовска Митровица), Л=32,103 км и Лот 3: IB 22, Нови Пазар (Брђани) - Рибариће, Л=24,360 км    | СБ 56,4 мил. ЕУР + ЕИБ 100 мил. ЕУР |  | 50.0                            |  | 50.00                                      | 25.00   |             | 25.00   |             |          |             |          |             |
|                       | РПСРП Услуге   |                                     | 499.4  | 354.9                           | 50.5   | 354.85                                     | 63.23   | 0.00        | 86.00   | 0.00        | 82.25    | 0.00        | 123.38   | 0.00        |
|                       | РПСРП Пројектовање   |                                     | 0.0  | 115.9                           | 0.0  | 115.90                                     | 84.20   | 0.00        | 31.70   | 0.00        | 0.00     | 0.00        | 0.00     | 0.00        |
|                       | Укупно УСЛУГЕ (Б):   |                                     | 499.4  | 470.8                           | 50.5   | 470.75                                     | 147.43  | 0.00        | 117.70  | 0.00        | 82.25    | 0.00        | 123.38   | 0.00        |



| РБ поз. у Програму | ОПИС ПОЗИЦИЈЕ  |  | Процењен буџет ЈН за 2024 без ПДВ-а | Финансијск и План за 2024 | Пренета плаћања из 2023 у 2024 са ПДВ-ом | ПЛАН ЗА 2024 УКУПНО са ПДВ-ом | Q1/2024 |             | Q2/2024 |             | Q3/2024  |             | Q4/2024  |             |
|--------------------|--|--|-------------------------------------|---------------------------|--|-------------------------------|---------|-------------|---------|-------------|----------|-------------|----------|-------------|
|                    |  |  | млн дин                             | млн дин                   | умил дин                                 | умил дин                      | план    | реализација | план    | реализација | план     | реализација | план     | реализација |
| 1                  | 2  | 3  | 4                                   |                           | 5  | 6                             | 7       | 7R          | 8       | 8R          | 9        | 9R          | 10       | 10R         |
| <b>В.</b>          | <b>ОБУКА (финансирање 100% СБ)</b>                               |  |                                     |                           |  |                               |         |             |         |             |          |             |          |             |
|                    |  | Укупно ОБУКА (В):  | 0.0                                 | 0.0                       | 0.0                                      | 0.00                          | 0.00    | 0.00        | 0.00    | 0.00        | 0.00     | 0.00        | 0.00     | 0.00        |
|                    |  | УКУПНО РРСП СБ+ЕИБ (А+Б+В):                              | 8,288.2                             | 7,161.0                   | 504.2                                    | 7,568.4                       | 834.94  | 0.00        | 662.37  | 0.00        | 3,706.05 | 0.00        | 2,365.05 | 0.00        |
| 9.3.2.2            | РРСП РЕДОВНИ ПРОГРАМ РАДОВА ИЗ СРЕДСТАВА ЕБРД - 100% финансирање |  |                                     |                           |  |                               |         |             |         |             |          |             |          |             |
| А.                 | РАДОВИ   |  |                                     |                           |  |                               |         |             |         |             |          |             |          |             |
|                    |  | УКУПНО РАДОВИ (А):                                       | 0.0                                 | 0.0                       | 0.0                                      | 0.00                          |         |             |         |             |          |             |          |             |
|                    |  | УКУПНО РРСП ЕБРД :                                       | 0.0                                 | 0.0                       | 0.0                                      | 0.00                          |         |             |         |             |          |             |          |             |
|                    |  | УКУПНО РРСП (11.4.2):                                    | 8,288.2                             | 7,161.0                   | 504.2                                    | 7,568.41                      |         |             |         |             |          |             |          |             |
|                    |  | УКУПНО РРСП СБ+ЕИБ :                                     | 8,288.2                             | 7,161.0                   | 504.2                                    | 7,568.41                      |         |             |         |             |          |             |          |             |
|                    |  | УКУПНО РРСП ЕБРД :                                       | 0.0                                 | 0.0                       | 0.0                                      | 0.00                          |         |             |         |             |          |             |          |             |
|                    |  | РАДОВИ ИЗ СБ, ЕИБ И ЕБРД ЗАЈМОВАУ ТЕКУЋОЈ ГОДИНИ (9.3) : | 8,288.2                             | 7,161.0                   | 504.2                                    | 7,568.41                      |         |             |         |             |          |             |          |             |

**4. РЕШАВАЊЕ ИМОВИНСКО-ПРАВНИХ ОДНОСА 8.900,0 милиона динара**

У току 2024. године планиран је завршетак исплате накнаде за експроприсане непокретности на свим деоницама Коридора 10, на деоницама Аутопута Милош Велики (од Сурчина до Пожеге), аутопутевима Сурчин – Нови Београд, Ниш – Мердаре, Шабац – Лозница, Кузмин - Сремска Рача, Горњи Милановац – Петља Таково, Рума – Нови Сад ( деоница два Фрушкогорског коридора ), као и на брзој саобраћајници Иверак – Лајковац. Поред тога, у току су поступци експропријације на деоницама Северна Обилазница око Крагујевца, Сомбор – Кикинда ( деоница од Бачког Брега до Сомбора ) и Тунел испод Кадињаче на деоници Дуб - Дубци. Такође, планиран је и почетак поступака експропријације на следећим деоницама: Крагујевац – Мрчајевци, Јужна обилазница око Ваљева, Обилазница око Пожеге, Обилазница око Ужица, Обилазница око Свилајнца, Пожега – Котроман, Пожега – Бољаре а у складу са динамиком израде техничке документације за ове деонице и динамиком поступака парцелације у надлежним катастрима. Планирано је и решавање имовинско-правних односа ради рехабилитације државних путева и ради санације клизишта на државним путевима.

Распоред улагања **8.800.000.000,00** динара у 2024. години је следећи:

(у динарима)

| Ред. бр. | Опис  | Износ            |
|----------|---|------------------|
| 1.       | Е – 75, Грабовница - граница са републиком Северном Македонијом | 150.000.000,00   |
| 2.       | Е – 75, Обилазница око Београда                                 | 400.000.000,00   |
| 3.       | Е – 80, Просек – граница са републиком Бугарском                | 50.000.000,00    |
| 4.       | Е – 80, Ниш - Мердаре   | 800.000.000,00   |
| 5.       | Е – 763 ( Милош Велики ) Сурчин – Прељина                       | 50.000.000,00    |
| 6.       | Е – 763 ( Милош Велики ) Прељина - Пожега                       | 5.000.000.000,00 |
| 7.       | Сремска Рача – Кузмин   | 50.000.000,00    |
| 8.       | Коридор 10 – Баточина – Крагујевац                              | 40.000.000,00    |
| 9.       | Аутопут Рума – Нови Сад ( Фрушкогорски коридор – деоница два )  | 50.000.000,00    |
| 10.      | Сурчин – Нови Београд   | 250.000.000,00   |
| 11.      | Шабац - Лозница   | 500.000.000,00   |
| 12.      | Ваљево – Лајковац   | 350.000.000,00   |
| 13.      | Горњи Милановац – аутопут Милош Велики                          | 100.000.000,00   |
| 14.      | Северна обилазница око Крагујевца                               | 300.000.000,00   |
| 15.      | Сомбор - Кикинда  | 200.000.000,00   |
| 16.      | Крагујевац – Мрчајевци  | 50.000.000,00    |
| 17.      | Тунел испод превоја Кадињача на деоници Дуб – Дубци             | 50.000.000,00    |

| Ред. бр.       | Опис                              | Износ                   |
|----------------|-----------------------------------|-------------------------|
| 18.            | Обилазница око Пожеге             | 5.000.000,00            |
| 19.            | Обилазница око Ужица              | 50.000.000,00           |
| 20.            | Јужна обилазница око Ваљева       | 200.000.000,00          |
| 21.            | Неготин ( Самариновац – Прахово ) | 5.000.000,00            |
| 22.            | Обилазница око Свилајнца          | 5.000.000,00            |
| 23.            | Пожега – Бољаре                   | 5.000.000,00            |
| 24.            | Пожега – Котроман                 | 5.000.000,00            |
| 25.            | Врањска Бања                      | 35.000.000,00           |
| 26.            | Рехабилитација државних путева    | 100.000.000,00          |
| <b>Укупно:</b> |                                   | <b>8.800.000.000,00</b> |

Поред наведеног износа од **8.800.000.000,00** динара за исплату накнада за експроприсане непокретности, планиран је и износ од **100.000.000,00** динара за трошкове који претходе експропријацији ( Републички геодетски завод, јавне набавке израде геодетских елабората за експропријацију), као и за трошкове вештачења на експроприсаним непокретностима.

Средства за реализацију експропријације на горе наведеним деоницама, у укупном износу од **8.900.000.000,00** обезбеђена су на следећи начин:

Средства других наручилаца (Министарство финансија Републике Србије) – **8.700.000.000,00** динара.

ЈП Путеви Србије – **200.000.000,00** динара (Рехабилитација државних путева, Санација клизишта на државним путевима, исплата накнада по члану 119 Закона о путевима и трошкови који претходе експропријацији )



(у 000 динара)

| Редни број                     | Назив инвестиционог улагања   | 2024. година     | 01.01.-<br>31.03.2024. | 01.01.-<br>30.06.2024. | 01.01.-<br>30.09.2024. | 01.01.-<br>31.12.2024. |
|--------------------------------|---|------------------|------------------------|------------------------|------------------------|------------------------|
|                                |   | План             | План                   | План                   | План                   | План                   |
| <b>ЕКСПРОПРИЈАЦИЈА</b>         |   |                  |                        |                        |                        |                        |
| 1                              | Е-75, Грабовница - граница са републиком Северном Македонијом   | 150,000          | 37,500                 | 75,000                 | 112,500                | 150,000                |
| 2                              | Е – 75, Обилазница око Београда   | 400,000          | 100,000                | 200,000                | 300,000                | 400,000                |
| 3                              | Е – 80, Просек – граница са републиком Бугарском  | 50,000           | 12,500                 | 25,000                 | 37,500                 | 50,000                 |
| 4                              | Е – 80, Ниш - Мердаре   | 800,000          | 200,000                | 400,000                | 600,000                | 800,000                |
| 5                              | Е – 763, (Милош Велики), Сурчин - Прељина   | 50,000           | 12,500                 | 25,000                 | 37,500                 | 50,000                 |
| 6                              | Е-763 (Милош Велики) - Прељина - Пожега   | 5,000,000        | 1,250,000              | 2,500,000              | 3,750,000              | 5,000,000              |
| 7                              | Сремска Рача - Кузмин   | 50,000           | 12,500                 | 25,000                 | 37,500                 | 50,000                 |
| 8                              | Коридор 10 – Баточина -Крагујевац   | 40,000           | 10,000                 | 20,000                 | 30,000                 | 40,000                 |
| 9                              | Аутопут Рума – Нови Сад, (Фрушкогорски коридор - деоница два)   | 50,000           | 12,500                 | 25,000                 | 37,500                 | 50,000                 |
| 10                             | Сурчин - Нови Београд   | 250,000          | 62,500                 | 125,000                | 187,500                | 250,000                |
| 11                             | Шабац - Лозница   | 500,000          | 125,000                | 250,000                | 375,000                | 500,000                |
| 12                             | Ваљево - Лајковац   | 350,000          | 87,500                 | 175,000                | 262,500                | 350,000                |
| 13                             | Горњи Милановац - аутопут Милош Велики  | 100,000          | 25,000                 | 50,000                 | 75,000                 | 100,000                |
| 14                             | Северна обилазница око Крагујевца   | 300,000          | 75,000                 | 150,000                | 225,000                | 300,000                |
| 15                             | Сомбор - Кикинда  | 200,000          | 50,000                 | 100,000                | 150,000                | 200,000                |
| 16                             | Крагујевац - Мрчајевци  | 50,000           | 12,500                 | 25,000                 | 37,500                 | 50,000                 |
| 17                             | Тунел испод превоја Кадињача на деоници Дуб - Дубци   | 50,000           | 12,500                 | 25,000                 | 37,500                 | 50,000                 |
| 18                             | Обилазница око Пожеге   | 5,000            | 1,250                  | 2,500                  | 3,750                  | 5,000                  |
| 19                             | Обилазница око Ужица  | 50,000           | 12,500                 | 25,000                 | 37,500                 | 50,000                 |
| 20                             | Јужна обилазница око Ваљева   | 200,000          | 50,000                 | 100,000                | 150,000                | 200,000                |
| 21                             | Неготин (Самариновац - Прахово)   | 5,000            | 1,250                  | 2,500                  | 3,750                  | 5,000                  |
| 22                             | Обилазница око Свилајнца  | 5,000            | 1,250                  | 2,500                  | 3,750                  | 5,000                  |
| 23                             | Пожега - Бољаре   | 5,000            | 1,250                  | 2,500                  | 3,750                  | 5,000                  |
| 24                             | Пожега - Котроман   | 5,000            | 1,250                  | 2,500                  | 3,750                  | 5,000                  |
| 25                             | Врањска Бања  | 35,000           | 8,750                  | 17,500                 | 26,250                 | 35,000                 |
| 26                             | Рехабилитација државних путева, санација клизишта на државним путевима и исплата накнада по члану 119 Закона о путевима | 100,000          | 25,000                 | 50,000                 | 75,000                 | 100,000                |
| 27                             | Трошкови који претходе експропријацији  | 100,000          | 25,000                 | 50,000                 | 75,000                 | 100,000                |
| <b>УКУПНО ЕКСПРОПРИЈАЦИЈА:</b> |   | <b>8,900,000</b> | <b>2,225,000</b>       | <b>4,450,000</b>       | <b>6,675,000</b>       | <b>8,900,000</b>       |

**5. УПРАВЉАЧКО ИНФОРМАЦИОНИ СИСТЕМИ У САОБРАЋАЈУ****1.965,2 милиона динара**

Сектор за управљачко информационе системе у саобраћају у Јавном предузећу „Путеви Србије“, у складу са Законом о путевима, обавља делатност вођења евиденција о државним путевима, означавању државног пута, саобраћајно техничким подацима везаним за путеве. Обавља и делатност управљања саобраћајем и снимања саобраћајног оптерећења-бројање возила на мрежи државних путева.

Поред тога, Сектор за управљачко информационе системе у саобраћају обавља и следеће послове:

- врши мониторинг, надзор и управљање саобраћајем на делу мреже државних путева опремљених елементима ИТС-а,
- води базе података од значаја за мрежу државних путева,
- врши надзор и управљање на инсталираним системима и опремом у тунелима,
- обезбеђује подршку надлежним службама за зимско одржавање на делу мреже државних путева опремљених метео-станицама (ПМИС) као и подршку увођењу концепта одржавања путева по учинку (Performance Maintenance Based Contract),
- води послове снимања саобраћаја и бројања возила на државним путевима и прикупљања података везаних за саобраћај,
- води ИТ послове предузећа,
- води послове аутоматске обраде података (АОП-а), везане за наплату путарине,
- свакодневно информисање јавност о стању на државним путевима дистрибуцијом информација, усменом и електронском комуникацијом са корисницима пута,
- врши унос и ажурирање информација на насловној страни интернет презентације предузећа, значајних за јавност - о стању и проходности државних путева, као и администрирање званичних налога предузећа на три друштвене мреже,
- управља, унапређује и обезбеђује примену система квалитета у реализацији значајних инфраструктурних пројеката,
- развој, ефикасна примена и стално побољшање интегрисаних система менаџмента према захтевима ИСО стандарда,
- дефинисање и оптимизација пословних процеса, као и њихова међусобна повезаност
- анализа и унапређење перформанси пословних процеса целог предузећа, системска интеграција и подршка при њиховој дигиталној имплементацији,
- организација интерних и екстерних обука за све запослене у предузећу у циљу подизања свести по захтевима стандарда ИМС-а, као и развој вештина савременог пословања, успостављања процеса учења и организационе културе,
- подршка и унапређење интерне електронске комуникације путем интранет web портала, као водеће информативно-едукативне платформе у циљу информисања и развијања осећаја припадности предузећу,
- представљање делатности, струке и достигнућа путем објављивања садржаја на пословној мрежи предузећа,
- врши извештавања надлежних сектора и надлежних служби,
- Израда плана развоја управљања саобраћајем и развојем ИТС-а у складу са Стратешким документима РС, као и Директивама ЕУ за предметну област,
- Израда плана развоја ИТС опреме и праћењем поступка њене имплементације,
- Имплементација и праћење рада и одржавање путних метеоролошкиг станица у гарантном периоду,
- Имплементација система видео надзора и праћење рада у гарантном периоду,
- Имплементација система видео надзора посебне намене (АЛПП-АДР) и праћење рада у гарантном периоду,
- Имплементација система знакова са изменљивим садржајем порука (VMS) и праћење рада у гарантном периоду,
- Имплементација ИТС на текућим инфраструктурним пројектима,

- Пројектовање и изградња националног центра за управљање саобраћајем,
- Изградња комуникационе инфраструктуре за потребе имплементације ИТС-а,
- Изградња енергетске инфраструктуре за потребе имплементације ИТС-а,
- Праћење рада енергетске инфраструктуре на тунелима и другим путним објектима;
- Израда пројектних задатака и издавање смерница за израду пројектно-техничких решења,
- Учествовање у међународним пројектима за унапређење безбедности саобраћаја и унапређење саобраћајних решења,
- Учествовање у реализацији комерцијалних Уговора. пројектовање и извођење радова на изградњи државних путева односно имплементација елемената ИТС-а,
- Успостављање националне приступне тачке.

### Циљеви предузећа у области управљачко-информационих система у саобраћају су:

- Ефикасно управљање и благовремено ажурирање база података - чиме се обезбеђује адекватно обављање делатности управљања државним путевима,
- Обезбеђење функционалности и поузданости рада елемената ИТС-а - чиме се омогућава адекватно управљање саобраћајем и инсталисаном опремом на деловима путне мреже,
- Обезбеђење функционалности и поузданости путно метеоролошких информационих система (ПМИС) - чиме се омогућава подршка раду надлежних сектора и служби,
- Обезбеђење функционалности и поузданости аутоматске обраде података (АОП) са наплате путарине - чиме се омогућава ефикасна обрада података и достава извештаја надлежним секторима и службама,
- Обезбеђење функционалности и поузданости системима ИТ - чиме се омогућава неопходна ИТ подршка пословним процесима у предузећу,
- Обезбеђивање тачних и ажурних информација које се дистрибуирају у јавност,
- Анализа и унапређење пословних процеса у циљу ефикасног управљања пословањем, а и истовремене основе за имплементацију информационих пословних система.

Сектор ће уз пуну ангажованост, стручност и уз примену највиших стандарда у области менаџмента система квалитета и управљања, бити посвећен и ангажован у остваривању планираних резултата и циљева.

У складу са одређеним средствима за пословну 2024. годину, Сектор за управљачко-информационе системе у саобраћају спровешће планиране активности у остваривању следећих резултата и циљева сектора:

- одржавање у функционалном стању постојећих елемената информационих система у саобраћају,
- припрема инфраструктуре, интеграција и надоградња елемената информационих система у јединствен функционални систем,
- обука и едукација инжењерског и техничког састава Сектора за нове послове и прилагођавање организационе структуре новим захтевима,
- испуњење преузетих обавеза насталих преласком организационих јединица у Сектор и формирањем нових организационих јединица,
- активности на заједничким пројектима са надлежним државним субјектима, и
- активности на пословима техничке подршке инвеститорима на незавршеним пројектима у складу са Споразумима, Протоколима, Уговорима, Упутствима и Процедурама ЈППС-а.

Сектор за УИСС ће у 2024. години спровести планиране активности на развоју ИТС система на мрежи државних путева у складу са усвојеним и одобреним документом под називом „Концепт развоја ИТС система на мрежи државних путева Републике Србије“, који је сачињен у складу са смерницама стратешког документа: „Стратегија планирања, развоја и примене интелигентних транспортних система (ИТС) на путевима Републике Србије у функцији безбедности саобраћаја“, као и на документу „Дугорочни и средњорочни план пословне стратегије и развоја 2017 – 2027“ ЈП „Путеви Србије“, односно документу „Реформа путног

сектора“ - „Deloitte“. Концепт развоја ИТС-а на мрежи државних путева Републике Србије је формиран у складу са важећим законима („Закону о путевима (Сл. Гласник РС, бр. 41/2018 и бр. 95/2018 - др. закон)“, „Закон о безбедности саобраћаја на путевима (Сл. Гласник РС, бр. 24/2018)“, подзаконским актима, директивом ЕУ, као и стандардима из предметних области.

Поред тога, Сектор ће у 2024. години посебну пажњу посветити имплементацији Информационог система регионалног управљачког центра Ниш, што је у потпуности у складу са усвојеним документом „Концепт развоја ИТС-а на мрежи државних путева РС“, где је предвиђено успостављање регионалног центра Ниш (југ-исток), који је надлежан за надзор и управљање саобраћајем, односно преко кога ће се вршити примена оперативно-управљачких планова на следећим деоницама државних путева IA реда: ДП А1 Јагодина - Прешево; ДП петља Трупале - Градина граница са Републиком Бугарском и ДП А4 Ниш југ - Мердаре (током реализације пројекта). Предмет овог пројекта је: Опремање информационом системом регионалног центра Ниш, Пројектовање и имплементација ИТС система на државном путу А4, Пројектовање и извођење путне телекомуникационе канализације полагање оптичког кабла и повезивање на оптичку инфраструктуру елемената на основној траси аутопут, на државном путу А4. Опремање регионалног центра Ниш је од стратешке важности за управљање саобраћајем на државним путевима IA реда који се налазе у утицајној зони овог центра, а на којима се бележе високи интензитети и висок проценат транзитног саобраћаја. У току 2024. године планирана је реализација опремања ДП А1 интелигентним транспортним системима кроз пројекат „Western Balkans - P162043 - Western Balkans Trade and Transport Facilitation - SER-WBTTF-QCBS-CS-20-12“, тако да ће бити обезбеђени предуслови успостављање пуне функционалности имплементираних система.

Развој ИТС-а доприноси реализацији „Плана развоја железничког, друмског, водног, ваздушног и интермодалног транспорта у Републици Србији реализацији „Стратегије развоја железничког, друмског, водног, ваздушног и интермодалног транспорта у Републици Србији“ и то кроз испуњавање општих циљева (стратезијских и структурних) подизањем квалитета услуга транспортног система, повећавањем ефикасности друмског саобраћаја и транспортног система, безбедности и заштите животне средине и применом циљно оријентисаног планирања и управљања саобраћајним токовима.

Имајући у виду да одржавање ИТС система, опреме и инсталација у тунелима, као стратешки важним објектима на мрежи државних путева Републике Србије, представља једну од изузетно важних и приоритетних обавеза ЈП „Путеви Србије“, која мора перманентно и редовно да се спроводи ради безбедности саобраћаја у тунелским објектима, а посредно и због безбедности свих учесника у саобраћају, Сектор за УИСС ће у току 2024. године такође велику пажњу посветити одржавању ИТС опреме, система и инсталација за управљање тунелима. Предметне активности подразумевају одржавање тунелских комплекса на Коридору 10 (ДП А4), Коридору 11 (ДП А2) и на Обилазници око Београда (ДП А1), при чему су, у односу на претходну пословну годину, планирана средства додатно увећана због следећих објективних разлога: изласка свих тунелских комплекса који су предмет одржавања из гарантног рока што индукује обавезу ЈППС да врши комплетно одржавање ИТС опреме, реално увећаних трошкова одржавања опреме и система на тунелским комплексима и повећаног броја отказа у претходном периоду, а што ће према процени на бази досадашњег искуства и извршеној анализи и истраживању кретања цена на тржишту бити тренд и у току 2024. године, па и у наредном периоду, затим услед повећања цена на тржишту резервних делова и репроматеријала, као и услед повећања цене услуга одржавања појединих подизвођача у претходном периоду, повећане просечне старости инсталиране тунелске ИТС опреме, појаве повећаног броја отказа опреме у претходном периоду који нису хитног карактера, а које треба у наредном периоду отклонити/санирати, очекиваног обима интервентног одржавања у склопу ванредног одржавања, хитних интервенција, изненадних/непредвиђених трошкова индукованих отказима система/делова система и опреме који захтевају хитну санацију ради враћања функционалности тунелске ИТС опреме на захтевани ниво, штета од стране трећих лица, крађа, вандализама и слично.

Планирана средства за одржавање ИТС опреме, система и инсталација за управљање тунелима су неопходна у сврху перманентног одржавања (редовно и ванредно одржавање) тунелских комплекса, што додатно обухвата и услугу оперативно – техничке подршке на локацији Пружаоца услуга, предвиђене трошкове процењене на основу извештаја о отказима, као и непредвиђене трошкове за интервенције које јесу или нису хитног карактера, а све у циљу да би се одржала исправност и функционалност тунелске ИТС опреме, система и инсталација на потребном/захтеваном нивоу.

Распоред улагања у управљачко информационе системиме у саобраћају, према одређеним средствима у Програму пословања за 2024. годину:

(у милионима динара)

| Ред.бр. | О П И С   | План 2024.      |
|---------|---|-----------------|
| 5.      | <b>УПРАВЉАЧКО ИНФОРМАЦИОНИ СИСТЕМИ У САОБРАЋАЈУ</b> | <b>1,965.21</b> |
| А)      | Пренете обавезе из 2023. године                     | 161.90          |
| Б)      | Улагања у 2024. години                              | 1,803.31        |
|         | <b>ФУНКЦИОНАЛНЕ АКТИВНОСТИ</b>                      | <b>1,802.01</b> |
| Ц)      | Улагања по обавезама из 2023. године                | 1.30            |

Упоредни преглед улагања 2023-2024. година

(у милионима динара)

| Ред.бр. | Опис  | 2023.             | 2024.             |
|---------|---|-------------------|-------------------|
|         |   | Програм пословања | Програм пословања |
| 5.      | <b>УПРАВЉАЧКО ИНФОРМАЦИОНИ СИСТЕМИ У САОБРАЋАЈУ</b>                               | <b>732.60</b>     | <b>1,965.21</b>   |
| А)      | Пренете обавезе из 2023. године   | 35.03             | 161.90            |
| Б)      | Улагања у 2024. години  | 697.57            | 1,803.31          |
| 5.1.    | <b>ФУНКЦИОНАЛНЕ АКТИВНОСТИ</b>  | <b>697.57</b>     | <b>1,802.01</b>   |
| 1.      | РАЗВОЈ И ИМПЛЕМЕНТАЦИЈА ИТС - а   | 195.03            | 283.22            |
| 2.      | СИСТЕМ ЗА ОПСЕРВАЦИЈУ САОБРАЋАЈА И ИТС ОПРЕМА                                     | 273.02            | 423.90            |
| 3.      | ТРОШКОВИ ИТ СИСТЕМА, ОПРЕМА, ИНФРАСТРУКТУРА И СОФТВЕРИ                            | 131.87            | 189.06            |
| 4.      | БАЗЕ ПОДАТАКА - ФУНКЦИОНАЛНОСТ, АЖУРИРАЊЕ ИНТЕГРАЦИЈА                             | 54.60             | 175.64            |
| 5.      | НАБАВКЕ ЗА ОДРЖАВАЊЕ ОБЈЕКТА И ОПРЕМЕ СУИСС                                       | 7.99              | 17.17             |
| 6.      | МОДЕРНИЗАЦИЈА И ОДРЖАВАЊЕ ОБЈЕКТА И ОПРЕМЕ СУИСС                                  | 0.50              | 84.00             |
| 7.      | ИНФОРМАТИВНИ ЦЕНТАР   | 2.72              | 4.72              |
| 8.      | ОДЕЉЕЊЕ КВАЛИТЕТА   | 0.60              | 5.40              |
| 9.      | ОДЕЉЕЊЕ ЗА ИНТЕГРИСАНЕ МЕНАџМЕНТ СИСТЕМЕ И СИСТЕМЕ ЗА ПОДРШКУ ПОСЛОВАЊУ ПРЕДУЗЕЋА | 6.81              | 22.84             |
| 10.     | НАДЗОР И УПРАВЉАЊЕ САОБРАЋАЈЕМ  | 23.43             | 111.06            |
| 11.     | СИСТЕМИ ЗА ЕВИДЕНЦИЈУ И УПРАВЉАЊЕ ПУТНОМ ИМОВИНОМ                                 | 1.00              | 255.00            |
| 12.     | ИЗГРАДЊА И ОПРЕМАЊЕ ОБЈЕКТА ЗА НАДЗОР И УПРАВЉАЊЕ САОБРАЋАЈЕМ                     | 0.00              | 230.00            |
| Ц)      | Улагања по обавезама из 2023. године  | 0.00              | 1.30              |

ПРОГРАМ ПОСЛОВАЊА ЗА 2024. ГОДИНУ

Распоред улагања у 2024. години је следећи:

( у милионима динара)

| Поз. у<br>ПП | О П И С  | Планирана<br>укупна<br>вредност | ПП 2024.        |
|--------------|--|---------------------------------|-----------------|
| 1            | 2  |                                 |                 |
| 5.           | <b>УПРАВЉАЧКО ИНФОРМАЦИОНИ СИСТЕМИ У САОБРАЋАЈУ</b>  | <b>2,772.17</b>                 | <b>1,965.21</b> |
| А)           | <b>ПРЕНЕТЕ ОБАВЕЗЕ ИЗ 2023. ГОДИНЕ</b>   |                                 | <b>161.90</b>   |
| Б)           | <b>УЛАГАЊА У ТЕКУЋОЈ 2024. ГОДИНИ</b>  | <b>2,772.17</b>                 | <b>1,803.31</b> |
| 5.1.         | <b>ФУНКЦИОНАЛНЕ АКТИВНОСТИ</b>   | <b>2,772.17</b>                 | <b>1,802.01</b> |
| 1.           | <b>РАЗВОЈ И ИМПЛЕМЕНТАЦИЈА ИТС - а</b>   | <b>444.70</b>                   | <b>283.22</b>   |
|              | <b>1.1.</b>  | <b>219.50</b>                   | <b>86.82</b>    |
|              | <b>Грађевинска, енергетска и комуникациона инфраструктура</b>  | <b>219.50</b>                   | <b>86.82</b>    |
| 1.1.         | 1. Изградња комуникационе инфраструктуре на ДП А2 - фаза 2   | 19.20                           | 19.20           |
|              | 2. Изградња комуникационе инфраструктуре на ДП А4  | 108.00                          | 0.12            |
|              | 3. Унапређење постојеће комуникационе инфраструктуре на ДП А1  | 2.17                            | 2.17            |
|              | 4. Изградња енергетске инфраструктуре за потребе функционисања ИТС   | 20.00                           | 20.00           |
|              | 5. Израда техничке документације за изградњу комуникационе инфраструктуре на државним путевима                   | 64.80                           | 40.00           |
|              | 6. Изградња комуникационе инфраструктуре на ДП А2  | 5.33                            | 5.33            |
|              | <b>1.2.</b>  | <b>39.60</b>                    | <b>16.80</b>    |
| 1.2.         | <b>Трошкови функционисања интелигентних транспортних система</b>   | <b>39.60</b>                    | <b>16.80</b>    |
|              | 1. Функционисање ИСП провајдера - VPN  | 39.60                           | 16.80           |
|              | <b>1.3.</b>  | <b>51.28</b>                    | <b>51.28</b>    |
| 1.3.         | <b>Опрема система видео надзора и система управљања саобраћајем</b>  | <b>51.28</b>                    | <b>51.28</b>    |
|              | 1. Систем за управљање саобраћајем на деоницама путева I Б реда - фаза 2   | 18.00                           | 18.00           |
|              | 2. Имплементација система за надзор и управљање саобраћајем на ДПА2  | 29.98                           | 29.98           |
|              | 3. Техничка подршка за унапређење система за надзор и управљање саобраћајем                                      | 1.10                            | 1.10            |
|              | 4. Израда акта о процени ризика за заштиту лица и пословања - путни објекти                                      | 1.10                            | 1.10            |
|              | 5. Израда акта о процени ризика за заштиту лица и пословања - одморишта  | 1.10                            | 1.10            |
|              | <b>1.4.</b>  | <b>107.00</b>                   | <b>101.00</b>   |
| 1.4.         | <b>Унапређење ИТСа и примена нових техничких решења</b>  | <b>107.00</b>                   | <b>101.00</b>   |
|              | 1. Имплементација система "сигурна паркиралишта"   | 42.00                           | 42.00           |
|              | 2. Имплементација система видео надзора на путно метеоролошким станицама   | 10.00                           | 10.00           |
|              | 3. Израда пројекта за имплементацију система V2X (возило - возило/инфраструктура) на ДПА1                        | 6.00                            | 6.00            |
|              | 4. Успостављање националне приступне тачке - фаза 1  | 33.00                           | 27.00           |
|              | 5. Имплементација система "Међународно вођење саобраћаја"  | 16.00                           | 16.00           |
|              | <b>1.5.</b>  | <b>6.62</b>                     | <b>6.62</b>     |
| 1.5.         | <b>Стандардизација, међународне директиве у области ИТС-а, обука и консултантске услуге</b>                      | <b>6.62</b>                     | <b>6.62</b>     |
|              | 1. Специјалистичка обука из области телекомуникација   | 0.72                            | 0.72            |
|              | 2. Консултанске услуге из области ИТС-а  | 2.00                            | 2.00            |
|              | 3. Израда саобраћајне студије - анализа и моделовање избора алтернативних траса на ДП А1 на територији Војводине | 3.60                            | 3.60            |
|              | 4. Чланство у међународним струковним организацијама из области ИТ - а и ИТС - а                                 | 0.30                            | 0.30            |

ПРОГРАМ ПОСЛОВАЊА ЗА 2024. ГОДИНУ

| Поз. у<br>ПП | О П И С   | Планирана<br>укупна<br>вредност | ПП 2024.      |
|--------------|---|---------------------------------|---------------|
| 1            | 2   |                                 |               |
|              | <b>1.6.</b>   | <b>20.70</b>                    | <b>20.70</b>  |
|              | <b>ПМСт у функцији одржавања путева</b>   | <b>20.70</b>                    | <b>20.70</b>  |
|              | 1. Одржавање апликације за обраду и презентацију података са ПМИС   | 4.10                            | 4.10          |
|              | 2. Имплементација модула за обраду и презентацију метеоролошких података заснованих на руту   | 8.60                            | 8.60          |
|              | 3. Унапређење система за прикупљање метеоролошких података  | 6.00                            | 6.00          |
|              | 4. Радови на уградњи путно метеоролошких станица на државним путевима РС  | 2.00                            | 2.00          |
|              | <b>2. СИСТЕМ ЗА ОПСЕРВАЦИЈУ САОБРАЋАЈА И ИТС ОПРЕМА</b>   | <b>423.90</b>                   | <b>423.90</b> |
|              | <b>2.1.</b>   | <b>423.90</b>                   | <b>423.90</b> |
|              | <b>Одржавање система за опсервацију саобраћаја и ИТС опреме</b>   | <b>423.90</b>                   | <b>423.90</b> |
|              | 1. Одржавање, проширење опреме, преузимање података са система за опсервацију саобраћаја  | 36.12                           | 36.12         |
|              | 2. Одржавање ИТС опреме   | 45.84                           | 45.84         |
|              | 3. Елементи опреме и система за надзорни центар   | 1.14                            | 1.14          |
|              | 4. Одржавање опреме и система за управљање тунелима   | 300.36                          | 300.36        |
|              | 5. Набавка резервних делова и опреме за одржавање система   | 40.44                           | 40.44         |
|              | <b>3. ТРОШКОВИ ИТ СИСТЕМА, ОПРЕМА, ИНФРАСТРУКТУРА И СОФТВЕРИ</b>  | <b>191.90</b>                   | <b>189.06</b> |
|              | <b>3.1.</b>   | <b>71.32</b>                    | <b>71.32</b>  |
|              | <b>Трошкови развоја, унапређења и заштите ИТ система и мрежа</b>  | <b>71.32</b>                    | <b>71.32</b>  |
|              | 1. Модернизација и унапређење ИТ система квалитета (Управљање ДСК, заштита и безбедност ИТ података, контрола приступа)                             | 71.32                           | 71.32         |
|              | <b>3.2.</b>   | <b>118.28</b>                   | <b>115.44</b> |
|              | <b>Трошкови набавке и одржавања рачунара, рачунарске и комуникационе опреме, софтвера и потрошног материјала за потребе ЈП "Путеви Србије"</b>      | <b>118.28</b>                   | <b>115.44</b> |
|              | 1. Набавка рачунара, рачунарске, комуникационе опреме и друге хардверске опреме   | 27.12                           | 27.12         |
|              | 2. Одржавање рачунара, рачунарске и комуникационе опреме  | 4.44                            | 4.44          |
|              | 3. Одржавање и унапређење софтвера и продужење коришћења лиценци (Програм за финансијско пословање, Мајкрософт лиценце, Симантек антивирус програм) | 36.72                           | 33.88         |
|              | 4. Набавка тонера, кертриџа, мастила и осталог потрошног материјала за функционисање комплетног пословног система ЈП "Путеви Србије"                | 50.00                           | 50.00         |
|              | <b>3.3.</b>   | <b>2.30</b>                     | <b>2.30</b>   |
|              | <b>Трошкови периодичне превентивне контроле безбедности и заштите ИТС-а у функцији одржавања</b>  | <b>2.30</b>                     | <b>2.30</b>   |
|              | 1. Стручне и консултантске услуге за преглед и контролу безбедности и заштите ИТС-а у функцији одржавања  | 2.30                            | 2.30          |
|              | <b>4. БАЗЕ ПОДАТАКА - функционалност, ажурирање и интеграција</b>   | <b>197.85</b>                   | <b>175.64</b> |
|              | <b>4.1.</b>   | <b>9.50</b>                     | <b>9.50</b>   |
|              | <b>Базе података о путевима</b>   | <b>9.50</b>                     | <b>9.50</b>   |
|              | 1. Основна мрежа базе података о путевима на државним путевима - фаза 5   | 2.50                            | 2.50          |
|              | 2. Израда методологије за преглед и вредновање стања пропуста и израда апликација за управљање базом података о пропустима                          | 7.00                            | 7.00          |
|              | <b>4.2.</b>   | <b>82.47</b>                    | <b>82.47</b>  |
|              | <b>База података о саобраћају (БПС)</b>   | <b>82.47</b>                    | <b>82.47</b>  |
|              | 1. Аутоматска обрада података са бројача саобраћаја за 2022 и 2023. годину и израда публикације за 2021,2022. годину                                | 10.76                           | 10.76         |
|              | 2. Аутоматска обрада података са бројача саобраћаја за 2024. и 2025. годину   | 0.12                            | 0.12          |
|              | 3. Прикупљање података о саобраћајним токовима на мрежи државних путева   | 25.56                           | 25.56         |
|              | 4. Израда апликације за праћење рада бројача и обраду података  | 1.08                            | 1.08          |
|              | 5. Набавка уређаја за континуално бројање саобраћаја  | 34.36                           | 34.36         |
|              | 6. Усаглашавање распореда бројача са новим референтним системом државних путева   | 4.20                            | 4.20          |
|              | 7. Одржавање система бројања саобраћаја   | 0.43                            | 0.43          |
|              | 8. Мерење осовинског оптерећења у покрету (B-WIM)   | 5.96                            | 5.96          |

| Поз. у<br>ПП | О П И С   | Планирана<br>укупна<br>вредност | ПП 2024.     |
|--------------|---|---------------------------------|--------------|
| 1            | 2   |                                 |              |
|              | <b>4.3.</b>   | <b>8.92</b>                     | <b>8.92</b>  |
| 4.3.         | <b>База података о саобраћајној сигнализацији и опреми, база података о пружним прелазима и база података о саобраћајним незгодама</b>  | <b>8.92</b>                     | <b>8.92</b>  |
|              | 1. База података о саобраћајној сигнализацији и опреми пружним прелазима (интеграција са другим базама података, ажурирање база података, одржавање)  | 5.92                            | 5.92         |
|              | 2. База података о саобраћајним незгодама на државним путевима (Развој модула за приказ, контрола ажурирање и интеграцију података о саобраћајним незгодама са другим базама података и успостављање сервиса за размену података) | 3.00                            | 3.00         |
|              | <b>4.4.</b>   | <b>22.28</b>                    | <b>22.28</b> |
| 4.4.         | <b>База података о путним објектима и нестабилним теренима (БПМ, БПТ, БППК, БПК)</b>  | <b>22.28</b>                    | <b>22.28</b> |
|              | 1. База података о мостовима  | 10.03                           | 10.03        |
|              | 2. База података о тунелима   | 7.45                            | 7.45         |
|              | 3. База података о потпорним конструкцијама   | 4.80                            | 4.80         |
|              | <b>4.5.</b>   | <b>74.68</b>                    | <b>52.47</b> |
| 4.5.         | <b>ГИС функционалности, консултантске услуге - пословна подршка, специјалистичке обуке, хардвер и софтвер</b>   | <b>74.68</b>                    | <b>52.47</b> |
|              | 1. Одржавање ГИС Портала и апликације мобилног мапирања   | 10.67                           | 10.67        |
|              | 2. ИТ инфраструктура одељења база података (ГИС радне станице и остала хардверска опрема )  | 8.40                            | 8.40         |
|              | 3. Софтверске лиценце (набавка нових и одржавање постојећих)  | 24.85                           | 9.34         |
|              | 4. Специјалистичке ГИС/ИТ обуке за потребе одељења БП   | 3.04                            | 3.04         |
|              | 5. Услуге сервиса (cloud computing, РТК)  | 18.72                           | 12.02        |
|              | 6. Развој ГИС апликација и дигитализација радних процеса  | 9.00                            | 9.00         |
| <b>5.</b>    | <b>НАБАВКЕ ЗА ОДРЖАВАЊЕ ОБЈЕКТА И ОПРЕМЕ СУИСС</b>  | <b>17.17</b>                    | <b>17.17</b> |
|              | <b>5.1.</b>   | <b>10.34</b>                    | <b>10.34</b> |
| 5.1.         | <b>Надзорни контролни центар</b>  | <b>10.34</b>                    | <b>10.34</b> |
|              | 1. Физичко обезбеђење објекта Газела  | 6.50                            | 6.50         |
|              | 2. Услуга одржавања надзорно-контролног центра објекат "Газела"   | 3.00                            | 3.00         |
|              | 3. Хитне интервенције одржавања ОВ и КС надзорно контролног објекта "Газела"  | 0.84                            | 0.84         |
|              | <b>5.2.</b>   | <b>6.83</b>                     | <b>6.83</b>  |
| 5.2.         | <b>Локални - оперативни центар</b>  | <b>6.83</b>                     | <b>6.83</b>  |
|              | 1. Одржавање опреме и објекта - локални и оперативни надзорни центар  | 6.83                            | 6.83         |
| <b>6.</b>    | <b>МОДЕРНИЗАЦИЈА И ОДРЖАВАЊЕ ОБЈЕКТА И ОПРЕМЕ СУИСС</b>   | <b>84.00</b>                    | <b>84.00</b> |
|              | <b>6.1.</b>   | <b>72.00</b>                    | <b>72.00</b> |
| 6.1.         | <b>Израда техничко-пројектне документације и извођење радова за потребе реконструкције, проширења и опремања СС у УИС АОП-а</b>   | <b>72.00</b>                    | <b>72.00</b> |
|              | 1. Израда техничко-пројектне документације и извођење радова за потребе реконструкције, проширења и опремања СС у УИС АОП-а   | 72.00                           | 72.00        |
|              | <b>6.2.</b>   | <b>3.60</b>                     | <b>3.60</b>  |
| 6.2.         | <b>Одржавање потребног софтвера и хардверу АОП-у</b>  | <b>3.60</b>                     | <b>3.60</b>  |
|              | 1. Одржавање потребног софтвера и хардвер у АОП-у   | 3.60                            | 3.60         |
|              | <b>6.3.</b>   | <b>8.40</b>                     | <b>8.40</b>  |
| 6.3.         | <b>Уређење, адаптација и обезбеђење радног простора АОП-а</b>   | <b>8.40</b>                     | <b>8.40</b>  |
|              | 1. Уређење, адаптација и обезбеђење радног простора АОП-а   | 8.40                            | 8.40         |



| Поз. у<br>ПП | О П И С  | Планирана<br>укупна<br>вредност | ПП 2024.      |
|--------------|--|---------------------------------|---------------|
| 7.           | <b>ИНФОРМАТИВНИ ЦЕНТАР</b>   | <b>5.36</b>                     | <b>4.72</b>   |
|              | 1. Одржавање web система за контролу и управљање слања e-mail-ова  | 0.78                            | 0.78          |
|              | 2. Обука запослених – јавни наступ и презентовање  | 0.40                            | 0.40          |
|              | 3. Обука запослених – усмене комуникације  | 0.40                            | 0.40          |
|              | 4. Консултантске услуге за за управљање друштвеним мрежама   | 0.36                            | 0.36          |
|              | 5. Дигитална фотографија, напредне технике и израда базе   | 0.30                            | 0.30          |
|              | 6. Израда материјала за друштвене мреже  | 0.37                            | 0.37          |
|              | 7. Опрема за одељење   | 1.00                            | 1.00          |
|              | 8. Бесплатан број телефона за кориснике  | 1.15                            | 0.51          |
|              | 9. Промотивни материјал за одељење   | 0.60                            | 0.60          |
| 8.           | <b>ОДЕЉЕЊЕ КВАЛИТЕТА</b>   | <b>5.40</b>                     | <b>5.40</b>   |
|              | 1. Трошкови ангажовања акредитоване лабораторије за коловозе – испитивање асфалтних мешавина   | 1.80                            | 1.80          |
|              | 2. Набавка и сервисирање лабораторијске опреме за испитивање компоненти за справљање асфалтних мешавина и испитивање асфалтних мешавина у сарадњи са Грађевинским факултетом | 1.00                            | 1.00          |
|              | 3. Организација за потребе едукација студената грађевинског факултета и усавршавања надзорних инжењера Пuteва Србије   | 0.80                            | 0.80          |
|              | 4. Провере квалитета изведених радова у гарантном року и после поистека гарантног рока   | 0.60                            | 0.60          |
|              | 5. Спровођење међулабораторијских испитивања ради утврђивања поузданости метода испитивања и провере резултата испитивања  | 0.80                            | 0.80          |
|              | 6. Спровођење и организација упоредних испитивања површинских карактеристика коловоза на деловима државне путне мреже и провера тачности резултата опреме осталих Извођача.  | 0.40                            | 0.40          |
| 9.           | <b>ОДЕЉЕЊЕ ЗА ИНТЕГРИСАНЕ МЕНАѢМЕНТ СИСТЕМЕ И СИСТЕМЕ ЗА ПОДРШКУ ПОСЛОВАЊУ ПРЕДУЗЕЋА</b>   | <b>24.03</b>                    | <b>22.84</b>  |
|              | <b>9.1.</b>  | <b>7.75</b>                     | <b>6.56</b>   |
| 9.1.         | <b>Интегрисани менаѢмент системи</b>   | <b>7.75</b>                     | <b>6.56</b>   |
|              | 1. Провере менаѢмент система   | 3.69                            | 2.50          |
|              | 2. Развој и унапређење менаѢмент система   | 4.06                            | 4.06          |
|              | <b>9.2.</b>  | <b>4.57</b>                     | <b>4.57</b>   |
| 9.2.         | <b>Унапређење пословних процеса</b>  | <b>4.57</b>                     | <b>4.57</b>   |
|              | 1. Развој и унапређење пословних процеса и обука запослених  | 4.57                            | 4.57          |
|              | <b>9.3.</b>  | <b>5.76</b>                     | <b>5.76</b>   |
| 9.3.         | <b>Системи за подршку пословању предузећа</b>  | <b>5.76</b>                     | <b>5.76</b>   |
|              | 1. Дигитални системи за подршку пословању предузећа  | 5.76                            | 5.76          |
|              | <b>9.4.</b>  | <b>5.95</b>                     | <b>5.95</b>   |
|              | <b>Унапређење и развој информационих системима у Сектору за управљачко информационе системе у саобраћају</b>   | <b>5.95</b>                     | <b>5.95</b>   |
|              | 1. Информациона безбедност са аспекта закона и стандарда ISO 27001   | 2.38                            | 2.38          |
|              | 2. Документа и планови са аспекта ИТ - а (disaster recovery)   | 1.19                            | 1.19          |
|              | 3. Апликативне контроле информационих система  | 2.38                            | 2.38          |
| 10.          | <b>НАДЗОР И УПРАВЉАЊЕ САОБРАЋАЈЕМ</b>  | <b>117.86</b>                   | <b>111.06</b> |
|              | <b>10.1.</b>   | <b>13.10</b>                    | <b>11.90</b>  |
| 10.1         | <b>Трошкови путних објеката</b>  | <b>13.10</b>                    | <b>11.90</b>  |
|              | 1. Обезбеђење комуналних услуга за функционисање ОУЦ/ТОЦ   | 2.50                            | 2.50          |
|              | 2. Набавка услуга за одржавање хигијене оперативно-управљачких центара   | 4.60                            | 4.60          |
|              | 3. Услуге физичко техничког обезбеђење пословног објекта Регионални центар Ниш   | 6.00                            | 4.80          |

| Поз. у<br>ПП | О П И С   | Планирана<br>укупна<br>вредност | ПП 2024.      |
|--------------|---|---------------------------------|---------------|
|              | <b>10.2.</b>  | <b>86.56</b>                    | <b>80.96</b>  |
|              | <b>Опрема система за надзор и управљање саобраћајем</b>   | 86.56                           | 80.96         |
|              | 1. Набавка рачунарске опреме за унапређење система видео надзора на РЦ/ОУЦ/ТОЦ  | 4.97                            | 4.97          |
| <b>10.2</b>  | 2. Унапређење информационог система у центрима за надзор и управљање саобраћајем  | 5.99                            | 5.99          |
|              | 3. Техничка подршка за видео менаџмент систем   | 9.60                            | 4.00          |
|              | 4. Техничка подршка за праћење рада ЦСНУ  | 12.00                           | 12.00         |
|              | 5. Израда пројекта за изградњу система за управљање саобраћајем на ДП А4  | 4.00                            | 4.00          |
|              | 6. Унапређење видео менаџмент система за надзор саобраћаја  | 50.00                           | 50.00         |
|              | <b>10.3.</b>  | <b>14.00</b>                    | <b>14.00</b>  |
|              | <b>Праћење безбедности саобраћаја на тунелима</b>   | 14.00                           | 14.00         |
| <b>10.3</b>  | 1. Пројекат мапирања ризика за безбедност саобраћаја у тунелима   | 5.00                            | 5.00          |
|              | 2. Провера безбедности у тунелима на ДП   | 6.00                            | 6.00          |
|              | 3. Анализа и оцена стања сигурносне опреме тунела, са предлогом мера за унапређење                                      | 3.00                            | 3.00          |
|              | <b>10.4.</b>  | <b>4.20</b>                     | <b>4.20</b>   |
|              | <b>Унапређење ИТСа и примена нових техничких решења</b>   | 4.20                            | 4.20          |
| <b>10.4</b>  | 1. Израда техничког упутства за анализу ризика у тунелима   | 1.10                            | 1.10          |
|              | 2. Стручне и консултантске услуге за потребе унапређења инсталираних ИТС на тунелским објектима                         | 1.10                            | 1.10          |
|              | 3. Стручне и консултантске услуге за потребе развоја и имплементације електроенергетских система на тунелским објектима | 1.10                            | 1.10          |
|              | 4. Консултантске услуге у области људских ресурса   | 0.90                            | 0.90          |
| <b>11.</b>   | <b>СИСТЕМИ ЗА ЕВИДЕНЦИЈУ И УПРАВЉАЊЕ ПУТНОМ ИМОВИНОМ</b>  | <b>760.00</b>                   | <b>255.00</b> |
|              | <b>11.1.</b>  | <b>760.00</b>                   | <b>255.00</b> |
|              | <b>Систем за управљање имовином и оцена стања државних путева</b>   | 760.00                          | 255.00        |
|              | 1. Израда и одржавање Система за управљање путним инвентаром – RAMS (Road Asset Management System)                      | 130.00                          | 45.00         |
|              | 2. Мерења показатеља функционалних и структурних карактеристика коловозних конструкција на државним путевима            | 630.00                          | 210.00        |
| <b>12.</b>   | <b>ИЗГРАДЊА И ОПРЕМАЊЕ ОБЈЕКТА ЗА НАДЗОР И УПРАВЉАЊЕ САОБРАЋАЈЕМ</b>  | <b>500.00</b>                   | <b>230.00</b> |
|              | <b>12.1.</b>  | <b>500.00</b>                   | <b>230.00</b> |
|              | <b>Изградња и опремање објекта за надзор и управљање саобраћајем</b>  | 500.00                          | 230.00        |
|              | 1. Изградња управног објекта Национални ИТС Центар  | 360.00                          | 150.00        |
|              | 2. Имплементација система за надзор и управљање саобраћајем на ДП А4  | 100.00                          | 50.00         |
|              | 3. Имплементација софтвера за централни надзор и управљање саобраћајем - РЦ Ниш   | 40.00                           | 30.00         |
| <b>Ц)</b>    | <b>УЛАГАЊА ПО ОБАВЕЗАМА ИЗ 2023. ГОДИНЕ</b>   |                                 | <b>1.30</b>   |

## ОБРАЗЛОЖЕЊЕ:

Планирана улагања у 2024. години, Сектора за управљачко информационе системе у саобраћају већа су за 743,41 милиона (70,14%) у односу на планирана улагања за 2023. годину. Сектор УИСС у 2024. години има значајан обим послова везаних за преузимање, интеграцију, управљање и одржавање нових техничко-технолошких система инсталираних у зони и у тунелским комплексима на Коридорима Србије (а након окончања предметних инвестиција, добијања употребне дозволе и преузимања на управљање од стране ЈППС); имплементацију информационог система регионалног управљачког центра Ниш; послове техничке подршке инвеститорима на незавршеним пројектима у складу са Споразумима, Протоколима, Уговорима, Упутствима и Процедурама ЈППС-а; послове на реализацији Концепта развоја ИТС система на мрежи државних путева Републике Србије; модернизација и проширење путно метеоролошког информационог система за потребе одржавања у складу са РВМС/SLA уговорним односима и моделима пословања; модернизација и проширење система аутоматске обраде података (АОП), повезивање АОП-а са јединственом централизованом платформом за наплату путарине, стварање централизованог информационог система; модернизација, проширење и ажурирање база података значајних за мрежу државних путева у складу са Уредбом о категоризацији државних путева и новим Референтним системом државних путева и реализацијом пројекта снимања ДП; успостављање и развој база података и апликативних софтвера о путу и саобраћајно техничким подацима о путу; модернизација ИТ система неопходна за потребе функционисања предузећа; развој ИМС и система за пословну подршку, развој софтверских алата за подршку пословним процесима предузећа; развој система информисања корисника државних путева; послове БЗР и ЗОП-а; и други послови у надлежности Сектора за управљачко информационе системе у саобраћају.

Значајан обим послова Сектора у 2024. години односи се на послове техничке подршке инвеститорима на незавршеним пројектима (везаним за ИТС и тунелске системе на новоизграђеним аутопутским деоницама) у прелазном периоду до добијања употребне дозволе и до окончања поступка примопредаје. Ови послови, због важности и сложености, уређују се актима у прелазном периоду који дефинишу односе између инвеститора и будућих корисника управљача инсталираних система (Споразуми, Протоколи, Упутства). Захтевају доношење адекватних процедура и упутства за рад, планова поступања за сваки од објеката у случају ванредних догађаја и доношење низ других предвиђених документа везаних за предметне послове. Ови послови захтевају интензивну сарадњу и уређење односа са низ надлежних субјеката и државних институција: МУП (Управа саобраћајне полиције, Сектор за ванредне ситуације, ватрогасно спасилачке службе), службе хитне помоћи, локална самоуправа и њихове службе и др. Праћењем рада инсталираних система ИТС из ОУЦ-а (оперативно управљачких центара) и ТОЦ-а (тунелско оперативних центара) и праћењем стања у саобраћају на деоницама аутопутева где су инсталирани системи ИТС-а у зони 17 тунелских објеката бележе се догађаји који угрожавају ниво безбедности учесника у саобраћају и доприносе високом ризику могућих последица (најчешћи ванредни догађаји у великим тунелским објектима на аутопутевима били су: престанак мрежног напајања и откази, временске неприлике, заустављено возило, пешаци и бициклисти у тунелским објектима, саобраћајне незгоде, вожња у супротном смеру, пожар у објекту, радови у објекту и др.). На потребу за постојањем посада у ОУЦ и ТОЦ у прелазном периоду, указује и податак да је око 60% ванредних догађаја регистровано преко видео надзора од стране чланова посаде, самим тим то чини њихов рад веома захтевним, сложеним и одговорним у погледу адекватности реаговања и могућности спречавања последица. Посаде обављају послове у режиму 7/24 целе године. Предметна анализа ванредних догађаја и начина регистровања истих, указује на могућност и потребу да се инсталацијом одређених система (системи за препознавање ванредних догађаја и инцидентата) улогу посаде и оператера у одређеном и већем броју случајева регистровања истих, замени адекватан и поуздан технички систем. Сложена проблематика је и везана за послове техничке подршке инвеститорима на незавршеним пројектима у области одржавања предметних система у прелазном периоду (како у гарантном тако и у вангарантном року), сервисни прегледи и поступања у складу са Споразумима (Протоколима и Упутствима) и у складу са налозима надлежних субјеката (представника

инвеститора, представника управљача путева и именоване Комисије за праћење рада инсталисаних система у прелазном периоду).

Планирана улагања за потребе рада одељења за **развој и имплементацију ИТС** већа су за 49,32 милиона динара (21,08%). Одељење за развој и имплементацију ИТС као део Сектора за управљачко информационе системе у саобраћају у складу са законом и актима предузећа обавља делатност: надзор и управљање саобраћајем, прикупљање саобраћајно-техничких података везаних за путеве и кориснике (у циљу пружања широког спектра услуга корисницима путева кроз рад Информационог центра и преко специјализованог ИТС ГИС портала), учествовање у реализацији комерцијалних Уговора о пројектовању и извођењу радова на изградњи државних путева, техничка подршка Инвеститору на изградњи тунелских објеката у фази до добијања употребне дозволе.

Одељење за развој и имплементацију ИТС треба да кроз своје активности обезбеди предуслове за успостављање интегрисаног окружења за имплементацију ИТС које је засновано на примени савремених информационих и комуникационих технологија а уз помоћ инструмената транспортне политике треба да на свим нивоима обезбеди најшире могуће коришћење савремених ИТС апликација за праћење релевантних параметара транспорта (проток, брзина и густина тока, нивои еколошких показатеља, метеоролошки подаци). ИТС Директиве предвиђају дефинисање функционалних, техничких и организационих спецификација у циљу обезбеђивања компатибилности, интероперабилности и континуитета имплементације и оперативне употребе мултимодалних услуга пре путовања и информација о путовању на нивоу Европске уније.

Образложење позиција у Програму пословања за које се односе на рад **Одељења за развој и имплементацију ИТС** су следећа:

#### 1.1.1. Изградња комуникационе инфраструктуре на државном путу ДП А2 - фаза 2

На овој позицији планирана су средства за реализацију јавне набавке по ПЈН 2023 која се тренутно налази у фази потписивања Уговора, чији је предмет полагање магистралног оптичког кабла у постојећу кабловску канализацију (изграђену приликом изградње аутопута), на државном путу ДП А2, деоница Уб - Обреновац у дужини од 19km. Потребно је: санирати оштећење на постојећој кабловској канализацији, проверити њену проходност и положити оптички кабл. Изградњом овог магистралног оптичког кабла биће комплетирана оптичка веза на ДП А2, деоница Сурчин југ - Прељина, чиме се ствара предуслов за имплементацију и ИТС елемената, који обезбеђује функцију надзора и управљања саобраћајем на комплетној деоници.

#### 1.1.2. Изградња комуникационе инфраструктуре на државном путу ДП А4

На овој позицији планирана су средства за реализацију јавне набавке чији је предмет изградња телекомуникационе кабловске канализације и полагање магистралног оптичког кабла на аутопуту ДП А4, деоница петља Малча – Регионални центар Ниш, у дужини од 20km, као и изградња оптичких привода на саобраћајним петљама у дужини око 6km. Планом пословања предвиђена су средства за покретање јавне набавке, јер је предуслов за почетак активности на овој позицији израда пројектно техничке документације и прибављање неопходних дозвола. Изградњом овог магистралног оптичког кабла биће комплетирана оптичка веза на ДП А4, на деоници Регионални центар Ниш – гранични прелаз Градина, чиме се ствара предуслов за прикупљање података са свих 5 тунелских објеката изграђених на ДП А4 као и са свих инсталисаних ИТС елемената и интеграција у регионални центар (РЦ) Ниш.

#### 1.1.3. Унапређење постојеће комуникационе инфраструктуре на државним путевима

На овој позицији планирана су средства за реализацију јавне набавке по ПЈН 2023 за коју је потписан уговор и започета је реализација. ПП 2024 предвиђена су средства у износу од 2,17 милиона динара, а реализација јавне набавке подразумева следеће:

- унапређење и отклањање свих неусаглашености на магистралном оптичком каблу и приводама на ДП А1 – Обилазница Београд, настали током вишегодишње експлоатације (мерења на постојећем магистралном оптичком каблу и одређивање

слабљења на мереним деоницама по влакну, отклањање слабљења, набавка и монтажа ТК поклопаца која су отуђена, набавка LoRaWAN сензора за мониторинг и заштиту ТК окана, набавка ТК чепова и заптивање полиетиленских цеви ради заштите од глодара, набавка и постављање оптичког кабла 48 оптичких влакана ради проширења капацитета)

- изградња оптичког привода за камеру система видео надзора на петљи Батајница
- постављање ВМС-а (знака са променљивим садржајем) на саобраћајној петљи Прелина и интеграција у тунелски оперативни центар Шарани на постојећи саобраћајни портал на саобраћајној петљи Прелина. Позиција обухвата прилагођавање носача постојећег портала за монтажу ВМС-а, монтажу ВМСа и изградњу оптичког привода и напајања за ВМС.

#### 1.1.4. Изградња енергетске инфраструктуре за потребе функционисања ИТС

На овој позицији планирана су средства за реализацију јавне набавке чији је предмет изградња енергетских привода за потребе напајања изграђених путнометеоролошких станица (ПМИС-а) и инсталираних камера на саобраћајним петљама. Планирано је постављање енергетског кабла 1Кv или изградња система напајања уз алтернативне изворе напајања на 24 локације за напајање ПМИС-а и на 24 локација за напајање камера.

#### 1.1.5. Израда техничке документације за изградњу комуникационе инфраструктуре на државним путевима

Средства су планирана за реализацију позиције по ПП 2024, а подразумева припрему техничке документације и неопходних дозвола за изградњу комуникационе инфраструктуре на државним путевима IА реда. У складу са Концептом развоја Интелигентних Транспортних Система (ИТС) и Пројектом топологије комуникационе мреже (оптичке и бежичне), потребно је изградити недостајућу телекомуникациону инфраструктуру која би омогућила даљински надзор и управљање саобраћајем из новоуспостављеног регионалног центра Ниш над следећа 4 главна путна правца:

- На ДП А1 од петље Јагодина (чвор 141) до Прешева, граница са Републиком Северном Македонијом (чвор 162);
- На ДП А4 од петље Трупале (чвор 148) до Градине, граница са Републиком Бугарском (чвор 409);
- На ДП А4 од петље Ниш југ (чвор 149) до Мердара;
- На ДП А5 од петље Појате (чвор 144) до петље Прелина (чвор 206).

Укупна дужина обухвата путне мреже на којој ће бити извршена израда техничке документације и прибављање дозвола износи 211 километара.

#### 1.2.1. Функционисање ИСП провајдера – VPN

Позиција се планира за реализацију активног вишегодишњег Уговора и реализацију ЈН по ПЈН 2022. која је у фази потписивања Уговора. Предметном позицијом предвиђена су процењена средства за пружање услуга ИСП провајдера на локацијама где се ова услуга изнајмљује.

#### 1.3.1. Систем за управљање саобраћајем на деоницама путева IБ реда - фаза 2

У циљу унапређења безбедности саобраћаја на критичним тачкама путне мреже на деоницама IБ реда, а у циљу реализације јавне набавке и уговора који је спроведен према ПП 2023, планирано је постављање изменљиве саобраћајне сигнализације са додатним сензорима који мере карактеристичне параметре и на основу интегрисаног алгоритма исписује се препоручена брзина кретања саобраћајног тока. Пројекат је дефинисан на основу Методологије за избор локација за примену паметних саобраћајних знакова за препоручену брзину на државним путевима Републике Србије који је у изради од стране надлежне организационе јединице ЈППС која се бави унапређењем безбедности саобраћаја.

### 1.3.2. Имплементација система за надзор и управљање саобраћајем на ДПА2

Предметна позиција је предвиђена за реализацију уговора по ПЈН 2023 која се односи на набавку и имплементацију знакова са изменљивим садржајем порука, система видео надзора, система за опсервацију саобраћаја на денивелисаним раскрсницама на државном путу А2. Спровођењем предметне јавне набавке обезбедили би се услови за боље информисање корисника пута којима би се у зони денивелисаних раскрсница „петља УБ“ и „петља Лајковац“ пружале информације о стању у саобраћају и условима на путу, а самим тим би се ускладило ниво опремљености као на остатку трасе.

### 1.3.3. Техничка подршка за унапређење система за надзор и управљање саобраћајем

У циљу обезбеђења услова за подизање нивоа поузданости и неометано функционисање интелигентних транспортних система на државним путевима и система општег видео надзора планирана је набавка којом би се постојећи систем довео у стање вишег степена функционалности. Набавка подразумева монтажу камера на аутопутским петљама које услед техничких ограничења нису извршена у претходним уговорима и подешавања комуникационих линија на локацијама које нису имале стабилну везу.

### 1.3.4. Израда акта о процени ризика за заштиту лица и пословања - путни објекти

У складу са Законом о приватном обезбеђењу, предуслов за имплементацију система видео надзора и система техничке заштите, неопходно је израдити акт о процени ризика и план обезбеђења. Процена ризика у заштити лица, имовине и пословања врши се по захтевима и на начин прописан важећим српским стандардом у области приватног обезбеђења. План обезбеђења, односно план поступања са ризицима, сачињава се на основу акта о процени ризика у заштити лица, имовине и пословања.

ПП 2024 предвиђена су средства којом је планирана израда акта о процени ризика и плана обезбеђења на аутопутски објектима као што су саобраћајне петље и мостови.

### 1.3.5. Израда акта о процени ризика за заштиту лица и пословања - одморишта

У складу са Законом о приватном обезбеђењу, предуслов за имплементацију система видео надзора и система техничке заштите, неопходно је израдити акт о процени ризика и план обезбеђења. Процена ризика у заштити лица, имовине и пословања врши се по захтевима и на начин прописан важећим српским стандардом у области приватног обезбеђења. План обезбеђења, односно план поступања са ризицима, сачињава се на основу акта о процени ризика у заштити лица, имовине и пословања.

ПП 2024 предвиђена су средства којом је планирана израда акта о процени ризика и плана обезбеђења на одмориштима и пракиралиштима које се налазе у програму имплементације система безбедних паркиралишта..

### 1.4.1. Имплементација система "сигурна паркиралишта"

Након успешне имплементације пилот пројекта „сигурна паркиралишта“, предвиђена је израда овог техничког решења и на другим локацијама које су према анализи значаја за међународни саобраћај кључна за одмор и паузе на I A реда. Пројекат је планиран у складу са Директивом Европске Уније односно документа "Study on Safe and Secure Parking Places for Trucks" final report, Directorate-General for Mobility and Transport, European Commission. Такође у претходном периоду је управљачу пута предложено од стране МУП-а, Дирекција полиције, да се у циљу спречавања кривичних дела насталих у транзитном саобраћају на мрежи путева, обезбеди систем надзора и мониторинга критичних тачака.

### 1.4.2. Имплементација система видео надзора на путно метеоролошким станицама

За потребе визуелизације спољне средине и временских услова на микролокацијама где су постављене путно-метеоролошке станице, планирана су средства за реализацију уговора из ПЈН 2023, а подразумевају постављање видео камера система видео надзора. У циљу правовремене и поуздане информисаности на околност утицаја временских услова за одвијање динамичког саобраћаја на деоницама државних путева где постоји ПМИС потребно је

поставити једну камеру по једној ПМСТ. Видео запис са камера ће се приказивати на видео серверу на централној локацији који треба набавити овом јавном набавком. Циљ имплементације система је подизање квалитета услуга зимске службе, а последично и унапређења безбедности саобраћаја.

#### 1.4.3. Израда пројекта за имплементацију система V2X (возило - возило/инфраструктура) на ДПА1

Изградњом аутопута Е761 „Моравски коридор“ и имплементацијом пилот пројекта V2X (возило - возило/инфраструктура), створили су се предуслови за припрему техничке документације за имплементацију овог система на део аутопута који је најоптерећенији у периоду летње сезоне и празника и на коме је изражен ниво транзитних возила из Западне европе који поседују овакав систем интегрисан у аутомобилима

#### 1.4.4. Успостављање националне приступне тачке - фаза 1

Национална приступна тачка је дигитални интерфејс који успоставља државу као јединствену тачку за приступ, размену и података у вези са саобраћајем и саобраћајном инфраструктуром, а у циљу пружања интероперабилних услуга генеришу у циљу унапређења путовања.

Директива 2010/40/ЕУ Европског Парламента и Савета од 7. јула 2010. године о оквиру за увођење интелигентних транспортних система у друмском транспорту и за повезивање са осталим видовима транспорта предвиђа успостављање Националне приступне тачке за размену података са земљама чланицама Европске уније и свим заинтересованим страна у области саобраћаја и транспорта. Уредбама којима се ближе дефинишу захтеви Директиве, ближе су уређена правила размене података и структура статичких и динамичких података који треба да буду доступни путем Националне приступне тачке. Националне стратегије развоја саобраћаја Републике Србије 2023–2030 као један од задатака у области ИТС-а дефинише и успостављање националне приступне тачке.

Планом пословања 2024 предвиђена су средства за успостављање националне приступне тачке кроз фазну имплементацију, при чему би прва фаза подразумевала израду Идејног решење које треба да прикаже планирану концепцију за успостављање националне приступне тачке са освртом на захтеве Директиве 2010/40/ЕУ, приказ позитивне праксе при имплементацији овог захтева у земљама Европске уније, јасну структуру будуће базе података, логичку и физичку архитектуру система који ће прижити услуге размене података у вези са саобраћајем и саобраћајном инфраструктуром, имплементацију хардвера и софтвера који ће обезбедити лаку надоградњу овог система са подацима других заинтересованих страна и техничку подршку током прве године експлоатације.

#### 1.4.5. Имплементација система "Међународно вођење саобраћаја"

На основу закљученог Меморандума о сарадњи између „DARS d.d. – Družbo za avtoceste v Republiki Slovenia d.d.“ и ЈП „Путеви Србије“ о успостављању сарадње и размене информација између оператора за аутопутеве у Републици Словенији и Републике Србије, предвиђена је разрада техничких решења у области управљања саобраћајем – израда и реализација поступка за размену података између оператора аутопутева, Израду саобраћајних анализа и усклађивање оперативних планова управљања саобраћајем и Успостављање јединственог „Саобраћајног Информативног система“.

Предметним ПП2024 предвиђена су средства за разраду техничких решења и сарадњу са земљама које су заинтересоване стране, као што су Хрватска, Словенија, Аустрија, Мађарска и Италија. Овим пројектом израдиле би се мапе управљања дуж коридора и успоставила примена за боље услове за транзитни саобраћај.

#### 1.5.1. Специјалистичка обука из области телекомуникација

Радни процеси у Одељењу за развој и имплементацију ИТС-а заснивају се на развоју, изградњи и управљању телекомуникационе инфраструктуре и уређаја. Како би се овим ресурсима управљало ефикасно и оптимално препозната је потреба за спровођењем специјалистичка обука из области телекомуникација.. За управљање телекомуникационом инфраструктуром и

опремом, успостављање комуникације између различитих ИТС елемената и за обезбеђење сигурности целокупног система неопходно је спровести специјалистичке обуке које ће обухватити руковање телекомуникационим системима, програмирање рутера и свичева и конфигурисање активне опреме. Предметном позицијом предвиђено су средства за реализацију наруџбенице, чији је предмет спровођење неопходног сета обука за неопходан број полазника.

#### 1.5.3. Консултанске услуге из области ИТС-а

Предметном позицијом предвиђено су средства за реализацију јавне набавке по НЗЈ 2024, чији је предмет ангажовање експерата из области ИТС-а у циљу подршке развоју ИТС-а на државним путевима РС. Предметном јавном набавком планирана је израда документа којим се ближе дефинишу услови за пројектовање и начин примене у експлоатацији Елемената ИТС-а. Документ ће бити израђен у форми техничких препорука, уважавајући важећу законску регулативу, стандарде и позитивну праксу из области регулисања и управљања саобраћајем.

#### 1.5.3. Израда саобраћајне студије - анализа и моделовање избора алтернативних траса на ДП А1 на територији Војводине

Предметном позицијом предвиђена су средства за реализацију јавне набавке по ПЈН 2024, чији је предмет израда саобраћајне студије - анализа и моделовање избора алтернативних траса на ДП А1 на територији Војводине, којим ће се утврдити одређене законитости транспортних захтева и понуде са једне стране, социо-економски и просторни параметри са друге стране, анализа постојећег стања транспортног система, процена и прогноза функционисања транспортног система или његових делова у будућности и вредновање постојећих и планираних сценарија транспортног система.

#### 1.5.4. Чланство у међународним струковним организацијама из области ИТ - а и ИТС - а

Предметном позицијом предвиђено су средства за успостављање сарадње и чланство у међународне организације из домена управљања саобраћајем и разраде техничких решења и стандарда за унификацију решења примењених у саобраћају.

#### 1.6.1. Одржавање апликације за обраду и презентацију података са ПМИС

Позиција се односи на реализацију јавне набавке чији је предмет одржавање и подршка током експлоатације апликације за обраду и презентацију података са ПМИС. Подршка и одржавање апликације треба да обухвата: перманентно праћење, надгледање и извештавање о раду апликације, исправке свих уочених грешака и недостатака и унапређења у раду апликација. Предметном позицијом планирана су средства за реализацију уговора по јавној набавци из ПЈН 2022 за коју се чека потписивање уговора и за покретање јавне набавке по ПЈН 2024.

#### 1.6.2. Имплементација модула за обраду и презентацију метеоролошких података заснованих на руту

Позиција се односи на унапређење постојеће апликације „VedraRoads“ за обраду и презентацију података ПМИС која је заснована на презентацији података тачкастим мерењима и временској прогнози заснованој на тачки. У склопу плана пословања 2021., ЈП „Путеви Србије“ су спровели поступак јавне набавке којом је планирана набавка система за мобилно прикупљање метеоролошких података. Током зимске сезоне 2021/2022. спроведена су пилот снимања дуж трасе државних путева, а предметном јавном набавком предвиђена је интеграција прикупљених података у апликацију за обраду и презентацију података са ПМИС-а (MDSS). Укрштањем података са путних метеоролошких станица и са система за мобилно прикупљање метеоролошких података, обезбедиће се визуелизација временских услова на растеру од 50 метара дуж трасе, што ће омогућити квалитетнију информацију за представнике зимске службе и на местима који због својих специфичности представљају критичне локације у зимским условима, а где не постоје услови за имплементацију путних метеоролошких станица.

Јавном набавком по ПЈН 2022. за коју је потписан Уговор планирано је унапређење постојеће апликације на начин да се интегрише модул којим ће се необрађени подаци са мобилних путних сензора MARWIS – Luftt интегрисати у базу на серверу који је у власништву ПUTEВА



Србије. У апликацијама „VEDRA Roads“ ће се сви подаци са мобилних путних сензора у „скоро реалном времену“, а приказ тренутних мерења ће бити приказан на интегрисаној карти у ПМИС.

Програмом пословања предвиђена су средства за другу фазу имплементације модула за обраду и презентацију метеоролошких података којим ће се подаци са мобилних путних сензора MARWIS – Lufft укрстити са прогнозом Републичког Хирдометеоролошког Завода и презентовати на интегрисаној карти у ПМИС.

#### 1.6.3. Унапређење система за прикупљање метеоролошких података

Овом позицијом предвиђена су средства за јавну набавку по ПЈН 2023 која предвиђа набавку и инсталацију интелигентног путног сензора за прикупљање података о стању пута, а који се базирају на технологији која не захтева прикључење на стабилне изворе напајања.

Интелигентни путни сензор који би поред температуре пратио стање коловоза, клизавост, појаву воде на коловозу, количину соли и температуру смрзавања. Подаци ће омогућити бољу процену услова на путу која би корисницима, у овом случају зимској служби, помогла у доношењу одлука у вези са избором активности одржавања. Поред наведеног, може се пратити ниво услуге коју извођачи у зимском одржавању постижу.

#### 1.6.4. Радови на уградњи путно метеоролошких станица на државним путевима РС-фаза 2

Предметном позицијом предвиђено су средства за реализацију јавне набавке чији предмет је набавка резервних делова за неометано функционисање путног метеоролошког информационог система. Предметном јавном набавком предвиђена је набавка следећих резервних делова: преднапонске заштите, ISOCON конвертери, модеми-рутери (RUTT955), централна јединица (LCOM-Lufft), комбиновани сензор (WS600), сензор за мерење видљивости (VS2k) и акумулатори.

Планирана улагања у **одржавање система за опсервацију саобраћаја и одржавање ИТС опреме** у 2024. години већа су за 14,64 милиона динара (3,58%) у односу на средства планирана за 2023. годину. Планирани послови у 2024. години односе се на одржавање предметних тунелских система и ИТС опреме (одржавање постојећих система, одржавање у прелазном периоду у складу са Споразумима и одржавање нових система чији се завршетак и преузимање у надлежност очекује у 2024. години. У оквиру ове позиције налазе се улагања и у одржавање система АБС-а (аутоматских бројача саобраћаја) и ПМИС-а (путно метеоролошких информационих система и метеоролошких станица ЈППС - а) као и система видео надзора, измењиве сигнализације и комуникационе инфраструктуре.

Применом методологије за постављање АБС која је развијена од стране Саобраћајног факултета у Београду дефинише се распоред аутоматских бројача саобраћаја – АБС на макро нивоу на путној инфраструктури у надлежности ЈППС.

Одржавање ИТС опреме и инсталација тунела на тунелским комплексима од посебног су значаја на путној инфраструктури. Обзиром да се значајни тунелски комплекси са инсталираном опремом за управљање тунелима налазе у прелазном статусу у смислу техничког пријема и примопредаје, на основу споразума и упутстава врши се техничка подршка праћења, управљања и сервисно одржавање сложених тунелских система. Основно периодично сервисно одржавање инсталиране тунелске опреме као и отклањање запажених недостатака, отказа односно квара примењује се на расположиве инсталиране системе тунела а пре свега на кључне елементе ИТС-а тунела као што су системи противпожарне заштите–ПП централе, главног и резервног напајања, видео надзора и измењиве сигнализације, детекције ваздуха и други системи.

Образложење позиција у Програму пословања за које се односе на рад Одељења одржавања УИС/Одсека одржавања ИТС система су следећа:

### 2.1.1. Одржавање, проширење опреме, преузимање података са система за опсервацију саобраћаја

У оквиру ове позиције обављају се следећи послови:

*Одржавање ИТС опреме за опсервацију саобраћаја - АБС-а*, су послови редовног и ванредног одржавања аутоматских бројача саобраћаја АБС и њихове инфраструктуре у власништву ЈП „Путеви Србије“. Укупно инсталираних и активних АБС на целокупној државној мрежи путева је 406 аутоматских бројача саобраћаја. Обавеза управљача јавних путева у складу са Законом о путевима је да обавља послове континуираног бројања саобраћаја и публикавања података на годишњем нивоу, у складу са тим неопходно је обављање послова одржавања предметних система у исправном и функционалном стању.

У 2024. години постоји објективна потреба за значајним увећањем потребних средстава неопходних за одржавање система за опсервацију саобраћаја, посебно за ванредно одржавање због повећане старости опреме, инфраструктуре, појаве крађа и вандализама.

На преко 35 АБС локација је потребно урезивање нових индуктивних петљи које се односе на редовно и ванредно одржавање.

Опрема са АБС набављена, инсталирана и повезана у систем током 2022. године на 10 бројачких локација преузета је и вршиће се одржавања у наредном периоду.

Предмет одржавања, сталне контроле и надзора је и новоинсталирана опрема у другој половини 2022 године - *Опрема за чување и заштиту података са инсталираних система за опсервацију саобраћаја са терена* - ради се о обављеној замени потпуно дотрајале постојеће ИТ опреме која је замењена новом генерацијом ИТ опреме са примењеном виртуелизацијом на радним станицама предметних уређаја за рад, заштиту и чување свих база података везаних за опсервацију саобраћаја и система за опсервацију саобраћаја у надлежности Сектора за УИСС – ЈП „Путеви Србије“.

### 2.1.2. Одржавање ИТС опреме

У оквиру ове позиције предвиђена је набавка „*Одржавање ИТС опреме и инфраструктуре*“, која обухвата Одржавање комуникационе инфраструктуре ИТС-а, Одржавање и санацију видео надзора у надлежности Сектора за УИС, Одржавање и санацију знакова са изменљивом сигнализацијом у надлежности Сектора за УИС и Одржавање постојећег путно-метеоролошког информационог система (ПМИС).

### 2.1.3. Елементи опреме и система за надзорни центар

У оквиру ове позиције предвиђена је набавка елемената опреме и система за надзорни центар Газела. Предметном јавном набавком предвиђена је набавка резервних делова за рачунарске и серверске уређаје, чију замену по отказу делова исте, врше стручне службе наручиоца. Тако се врше значајне уштеде у времену и средствима јер се не ангажује извршилац кроз услугу одржавања по уговору са спољном фирмом.

### 2.1.4. Одржавање опреме и система за управљање тунелима

У оквиру ове позиције предвиђене су набавке за одржавање ИТС опреме и система за управљање тунелима које обухвата одржавање тунелских комплекса на Коридору 10 (ДП А4), Коридору 11 (ДП А2) и на Обилазници око Београда (ДП А1) чији број се повећао. Планирана средства за одржавање ИТС опреме, система и инсталација за управљање тунелима су неопходна како би се одржала исправност и функционалност тунелске ИТС опреме, система и инсталација на потребном/захтеваном нивоу, имајући у виду да одржавање ИТС система, опреме и инсталација у тунелима, као стратешки важним објектима на мрежи државних путева Републике Србије, представља једну од изузетно важних и приоритетних обавеза ЈП „Путеви Србије“, која мора перманентно и редовно да се спроводи ради безбедности саобраћаја у тунелским објектима, а посредно и због безбедности свих учесника у саобраћају.

Средства која су планирана за одржавање ИТС опреме и система за управљање тунелима у 2024. години, неопходна су у сврху перманентног одржавања (редовно и ванредно одржавање)

тунелских комплекса, што додатно обухвата и услугу оперативно – техничке подршке на локацији Пружаоца услуга, предвиђене трошкове процењене на основу извештаја о отказима, као и непредвиђене трошкове за интервенције које јесу или нису хитног карактера.

У односу на претходну пословну годину, планирана средства на овој позицији су Програмом пословања за 2024. годину додатно увећана због следећих објективних разлога: реално увећаних трошкова одржавања опреме и система на тунелским комплексима и повећаног броја отказа у претходном периоду, а што ће према процени на бази досадашњег искуства и извршеној анализи и истраживању кретања цена на тржишту бити тренд и у току 2024. године, па и у наредном периоду, повећања цена на тржишту резервних делова и репроматеријала, као и до повећања цене услуга одржавања појединих подизвођача у претходном периоду, повећане просечне старости инсталиране тунелске ИТС опреме, појаве повећаног броја отказа опреме у претходном периоду који нису хитног карактера, а које треба у наредном периоду отклонити/санирати, очекиваног обима интервентног одржавања у склопу ванредног одржавања, хитних интервенција, изненадних/непредвиђених трошкова индукованих отказима система/делова система и опреме који захтевају хитну санацију ради враћања функционалности тунелске ИТС опреме на захтевани ниво, штета од стране трећих лица, крађа, вандализама и слично.

#### 2.1.5. Набавка резервних делова и опреме за одржавање система

У оквиру ове набавке предвиђени су следећи послови:

1. *Индустријска комуникациона опрема за тунелске центре* - Потребно је извршити набавку индустријских комуникационих уређаја (switch-ева) за замену на позицијама у тунелима, на којима је опрема пред истек ресурса или је изашла из гаранције.
2. *Набавка резервних делова и опреме за одржавање система за опсервацију саобраћаја* - Потребно је извршити набавку резервних делова и опреме на позицијама потенцијалних отказа делова система (резерни елементи опреме и уређаји, конектори и модули за уређаје, напонске јединице резервног напајања, каблови, меморијске и комуникационе јединице, потрошни материјал итд.). Уколико је предметна опрема на стању, у случају отказа дежурни инжењер/техничар може интервенисати у најкраћем року и отклонити недостатак.
3. *Виртуелизација система за управљање тунелским центром - ТОЦ Шарани* - Наслеђена опрема на тунелском центру је имплементирана на ризично постављеној инфраструктури којој истичу ресурси одржавања хардвера. Не постоји висока доступност сервиса пошто су хостови у самосталној конфигурацији односно немају репликацију која би у случају отказа покренула постојећи сервис на другој физичкој машини. Такође не постоји бекап виртуелних машина. Под термином сервис подразумева се SCADA, ПП централа и остали системи за управљање тунелским комплексом. Потребна је имплементација система виртуелизације и пребацивање постојећих сервиса на нови сигурнији систем.

#### 2.2.2. Набавка и обезбеђење опреме за систем за опсервацију саобраћаја

По основу покрадене и уништене опреме као последица вандализама и крађа за систем за систем за опсервацију саобраћаја неопходна је набавка и реинсталација нове опреме за систем за опсервацију саобраћаја. Предвиђена су средства за покретање јавне набавке за набавку наведене опреме.

Образложење одређених и нових позиција у Програму пословања за које се односе на рад Одељења одржавања УИС/Одсека одржавања ИТ система су следећа:

Планирана улагања у **ИТ систем, опрему, инфраструктуру и софтвере** у 2024. години већа су за 24,42 милиона динара (14,83%) у односу на планирана средства у 2023. години. Планирани послови у 2024. години односе се на: модернизацију и унапређење ИТ система, усклађивање са законским обавезама, усклађивање са потребама предузећа и захтевима надлежних државних служби; обједињавање трошкова ИТ система за потребе функционисања комплетног пословног система предузећа.

Обзиром на Реформу путног сектора, а у складу са препорукама и упутима кроз пројекат анализе ИТ система и актуелних потреба у смислу адекватне безбедности и заштите ИТ окружења у складу са законом о информационој безбедности, планирана је и фазно се спроводи примена нових, унапређење и одржавање постојећих ИТК ресурса: хардверско-софтверских решења, интеграција расположивог ИТ система и комуникационе мреже као и активне мере безбедности, заштите и контроле приступа.

Такође обзиром на разумевање и дислоцираност елемената ИТ система у ЈП „Путеви Србије“ и потребе његове адекватне интеграције и унапређења, комуникационог повезивања, одговарајуће заштите и надзора безбедности перманентно се спроводе активности интеграције и централизације ИТ система и комуникационе мреже (централизације комуникационог повезивања, контроле и управљивости), увођење и примена сталног стручног outsourcing надзора ИТ безбедности као и планирања и обезбеђење одговарајућих елемената firewall филтера.

### 3.1.1. Трошкови развоја, унапређења и заштите ИТ система и квалитета

У оквиру ове позиције реализују се следећи послови:

*Набавка услуга контроле и надзора безбедности ИТ система, опреме и комуникација* - Набавка је неопходна са аспекта контроле и надзора безбедности ИТ система, опреме и комуникација у ЈППС, као и са аспекта обавезности које захтевају одредбе Закона о информационој безбедности и одговарајућих подзаконских аката;

*Заштита и безбедност ИТ података и контрола приступа* - Подразумева стандардни лиценци пакет за заштиту е-мејла. Набавка је неопходна и потребна и због Закона о информационој безбедности и одговарајуће Уредбе о заштити података/информација;

*Имплементација система за мониторинг рачунарских и комуникационих система* - Постојећи систем комуникационе мреже за потребе тунелских комплекса и централизације свих мрежа ЈППС је комплексан. Потребно је пратити постојеће инсталиране уређаје, режим саобраћаја, појаву отказа, инцидената (злонамерног саобраћаја) као и квалитет вршења услуге Пружаоца услуга. Поред тога потребно је вршити надзор функционалности/безбедност система виртуелизације (сервери) на тунелским комплексима и Надзорним центрима односно потребно је обезбеђење услуга у области заштите и безбедности централних система за управљање тунелским комплексима.

*Мониторинг мрежне опреме и система одржавања* је услуга коју треба успоставити на кључним ИТ системима и сервисима путем имплементације система мониторинга где се све компоненте решења (сервер, база, прокси) налазе на локацији и у власништву ЈППС. Мониторинг врше директно администратори ЈППС на радним станицама или видео зиду (на локацијама Националних, Регионалних центара и ТОЦ центара) паралелно са добављачем/вршиоцем услуге у првој години рада, ради вршења обуке за надзор и рад на систему. На начин на који се ЈППС не доводи у зависност од ове ИТ услуге добављача. Мониторинг кључних сервиса је неопходан због тренутног алармирања у случају појаве функционалних или безбедносних проблема на ИТ системима или мрежи, такође и због адекватне дијагностике услед учестале појаве аларма из ЦСНУ за систем комуникације.

*Успостава софтверски администриране Централизоване мреже* је решење које се имплементира ради централизоване администрације постојеће мреже. Постојећа мрежа реализована путем изнајмљених капацитета од пружаоца телеком услуга, направљена је имплементацијом „ручно“ конфигурисаног WAN решења и зависи од лица које је у фирми конфигурисало/поставило мрежу. ЈППС је набавило и имплементирало уређаје на тачкама централизоване мреже, уређаје који су предвиђени за надоградњу на софтверски администрирану мрежу. Имплементацијом овог решења добија се мрежа у којој је оптимизована искоришћеност провајдерских линкова, централизован менаџмент свих уређаја, повећана безбедност у комуникацији између локација, повећана контрола саобраћаја ка интернету, олакшана интеграција и имплементација нових уређаја.

*Одржавање и подршка мрежним и ИТ сервисима* је услуга којом се обједињује рад на одржавању ИТ сервиса кроз један уговор, којом се елиминише ангажовање различитих добављача кроз више уговора. Сада је стање такво да ИТ инжењери у домену одржавања сигурносних и мрежних решења (firewall, рутер, сигурносна полиса) добијају решења кроз више различитих уговора а потреба посла намеће дефинисање и вршење посебне овакве услуге ради обједињеног и транспарентног увида у сваку спроведену активност, од стране свих мрежних и ИТ инжењера. Превентивно одржавање, превентивни upgrade сигурносних процедура, интервентног одржавања, реализација стандардних сервисних захтева и захтева за изменама су циљане активности и услуге које се добијају кроз вршење ове услуге, по унапред дефинисаних 3 врста приоритета за сваку од побројаних.

*Тестирање сигурносних пропуста (пенетестинг)* је врста услуге коју треба спровести минимум једном у 3 године пословања. Циљ је добити процену сигурности безбедносних, мрежних, серверских система као и примену сигурносних и процедура интерног пословања у домену ИТ-а. Процену сигурности врши независна установа са циљем идентификовања рањивости споља и изнутра, препознавање могућих напада која би нека неовлашћена особа могла да изведе у интерној мрежи ЈППС. ЈППС тиме проверава своје процедуре и системе и на основу којих имплементира побољшања, закрпе или промену/увођење нових процедура.

### 3.2.1. Набавке рачунара, рачунарске, комуникационе опреме и друге хардверске опреме

Позиција подразумева следеће:

1. *Набавка рачунара, рачунарске, комуникационе опреме и друге хардверске опреме* – што обухвата набавку рачунара (ДТ и ЛТ), штампача и остале хардверске опреме за целокупно предузеће. Опрема се набавља у складу са захтевима надлежних Сектора.
2. *Набавка медијума за пренос података по хитним захтевима* – Предметном јавном набавком предвиђена је набавка уређаја за складиштење података корисника / службеника ЈППС. Предвиђена је проценом потреба, односно испуњавањем захтева корисника (свих Сектора ЈППС ка Сектору УИСС). Набавка се односи на добра: екстерни хард дискови, меморије, читачи.
3. *Стручно усавршавање запослених из области одржавања УИС* – Набавка подразумева стручно усавршавање запослених из области одржавања УИС. Обука се односи на одржавање и конфигурисање мрежних уређаја, система за виртуализацију и друге ИТ опреме. Стручно усавршавање је предвиђено за запослене који су свакодневно ангажовани на тим пословима како у Сектору за УИСС тако и за свакодневну подршку другим Секторима који имају одређене системе у оквир својих надлежности (Наплата путарине).

### 3.2.2. Одржавање рачунара, рачунарске и комуникационе опреме

Разлози и оправданост ове набавке је потреба за адекватним обезбеђењем рачунара, рачунарске, комуникационе опреме и друге хардверске опреме за потребе ЈППС по захтевима корисника.

### 3.2.3. Одржавање и унапређење софтвера и продужење коришћења лиценци (Програм за финансијско пословање, Мајкрософт лиценце, Symantec антивирус програм)

*Одржавање и унапређење софтвера и продужење коришћења лиценци* - На овој позицији предвиђена су средства за одржавање и унапређење софтвера и продужење коришћења лиценци за Програм за финансијско пословање, Мајкрософт лиценце, Symantec антивирус програм, Одржавање софтвера за финансијско пословање Мега Хермес, Годишњи закуп Cloud mail – а и набавку лиценци за WMWARE.

*Набавка лиценци за антивирус SYMANTEC* – Набавка се односи на постојеће инсталиране/имплементирани сервисе за заштиту и безбедност ИТ система (антивирусна заштита за радне станице, сервере, итд) за које се обнавља годишња лиценца.

*Одржавање и унапређење софтверског програма за финансијско пословање МЕГА-ХЕРМЕС* – Набавка се односи на закључење уговора за одржавање постојећег финансијског софтвера.

*Годишњи закуп Cloud maila i Web сервера* – Одржавање постојећег система за функционисање маил сервиса (mailbox простор за клијентске налоге, администрација система, филтрирање маилова, маил групе, итд.).

*Одржавање програма за плате* – Потребно је спровести предметну јавну набавку ради закључења уговора за одржавање постојећег програма за исплату зарада.

*Набавка програма за комерцијално пословање* – На основу захтева Сектора за ЕФКП потребно је спровести предметну јавну набавку ради закључења уговора за обезбеђење одговарајућег програма за финансијско управљање трошковима.

*Набавка лиценци за BACKUP података* - Потребно је спровести предметну јавну набавку ради закључења уговора за одржавање постојећег система за прављење резервних копија са виртуелизованих система на којима се налазе системи за финансијско пословање, плате, пословни софтвери, итд.

*Набавка лиценци за VMWARE* – Потребно је обезбедити адекватну стручну подршку за постојећи систем на коме се налазе поменути кључни делови пословних система ЈП „Путеви Србије“. На тај начин обезбеђује адекватна подршка у случају манипулације/надградње/модификације система (миграција виртуелних машина, додела ресурса, праћење нотификација, итд.).

*Набавка лиценци за чување података за опсервацију саобраћаја*- Набавка се односи на обезбеђење одговарајућих лиценци за чување података система за опсервацију саобраћаја (инсталиране/имплементирани).

*Стручно-консултантске услуге за одржавање ИТК ресурса* – што подразумева:

*Стручно-консултантске услуге за одржавање ИТ мрежа* – Потребно је закључити уговор ради остварења стручне подршке добављача са највишим степеном индустријске сертификације за рад на мрежној-комуникационој опреми CISCO ради успоставе техничких решења у складу са потребама уподобљавања система (захтевних подешавања система, анализа ризика, подешавање комуникационе опреме, итд.).

*Стручно-консултантске услуге за одржавање СЕРВЕРСКОГ софтвера* - Потребно је закључити уговор ради остварења стручне подршке добављача са највишим степеном сертификације из области одржавања серверских система MICROSOFT SERVER и LINUX.

*Стручно-експертске услуге за ИТ безбедност и заштиту* - Потребно је закључити уговор ради остварења стручне подршке добављача са највишим степеном безбедносне сертификације ради пружања услуга у случају безбедносних инцидената у рачунарској мрежи и на серверској опреми.

*Стручно-експертске услуге за DISASTER-RECOVERY* - Потребно је закључити уговор ради остварења стручне подршке добављача у случају потребе за опоравком података са радних станица, серверских система, система виртуелизације, мобилних уређаја, меморијских медијума, и друге опреме корисника за које су потребне специјалне лабораторијске операције, а које не спадају у домен постојеће стручне службе – администратора.

### 3.2.4. Набавке тонера, кертрица, мастила и осталог потрошног материјала за функционисање комплетног пословног система ЈП „Путеви Србије“

*Набавка потрошног материјала за рачунарску опрему-штампаче* – Набавка се односи на набавку тонера, мастила и осталог потрошног материјала за штампаче, неопходног у свим пословним процесима предузећа. Анализом потрошње у претходној години највећи потрошач предметних добара је у наплати путарине (више од 70%), остале Организационе јединице у предузећу троше до 30% од укупно реализоване набавке предметних добара.

#### *i. Стручно-експертско-консултантске услуге за преглед и контролу безбедности и заштите ИТС-а у функцији одржавања*

У оквиру ове позиције планирана је јавна набавка која се односи на превентивно – специјалистичке провере и контролу безбедности у тунелима од стране стручне институције -

*Периодично превентивна контрола заштите и безбедности система са аутоматским управљањем ИТС-а тунела у функцији одржавања, које су неопходне ради ангажовања научно-стручних институција и експерата у циљу превентивног деловања и повећања безбедности ИКТ система и система са аутоматским управљањем, а посебно система за детекцију и дојаву пожара, као и подизања нивоа заштите и безбедности приступа ИКТ ресурсима на тунелским комплексима, имајући у виду све израженије безбедносне, тзв. „сајбер“ ризике у овој области.*

Планирана улагања у **развој, интеграцију, ажурирање и функционалност база података од значаја за мрежу државних путева** у 2024. години су већа за 102,11 милиона динара (138,87%) милиона динара у односу на планирана средства за 2023. годину.

Овим средствима ће се обезбедити: усклађивање постојећих база података са Уредбом о категоризацији државних путева и новим Референтним системом државних путева; реализација пројекта снимања целокупне путне мреже и ажурирање постојећих БП; посебни захтеви за развојем, интеграцијом, ажурирањем и унапређењем функционалности база података са аспекта подршке пословним процесима предузећа и са аспекта захтева надлежних државних субјеката и институција; развој геопросторне база података, као и развој и модернизација БП у складу са препорукама пројекта Реформе путног сектора РС. У оквиру централног ГИС система интегрисано је више апликација за различите корисничке потребе у оквиру ЈП „Путеви Србије“, а у овој години ће се развити и нова апликативна решења за подршку пословних процеса, и обезбедити поузданост платформе за интеграцију и управљање веб ГИС апликацијама. И у овој години ће се редовно вршити одржавање ESRI ArcGIS софтверског пакета како би се на адекватан начин омогућило коришћење најсавременијих софтверских ГИС решења као и припадајућа техничка подршка у раду софтвера. Улагања у 2024. години користиће се и за уградњу нових аутоматских бројача саобраћаја и даље побољшање покривености путне мреже (аутопутских деоница), континуалним бројањем саобраћаја. С обзиром да је у току 2020. године извршена набавка система мерења оптерећења у покрету на мосту (B-WIM) Опрема, услуге мерења, софтвер и обука (RRSP/G2-BWIM/2020-03) као и да је извршено мерење на 17 локација при чему је формирана база нултог стања оптерећења путне мреже планирана улагања за 2024. годину у послове мерења и прикупљања података о осовинском оптерећењу биће усмерена на обезбеђење свеобухватније слике стања осовинског оптерећења на државној мрежи стварања могућности бољег планирања финансијских средстава улагања у путну инфраструктуру као и активности везане за одржавање и заштиту пута.

У току 2021. године формиране су геопросторне базе података о пружним прелазима и саобраћајној сигнализацији и опреми као и апликативни софтвер за управљање геопросторном базом података, додатно ће се унапредити функционалности база и апликативног софтвера, а према потребама и захтевима корисника. Такође, прикупљаће се подаци који недостају у базама, а неопходни су за адекватно управљање саобраћајем и безбедношћу на мрежи државних путева.

У оквиру Јединствене базе података о безбедности саобраћаја која је у надлежности Агенције за безбедност саобраћаја Одељење базе података обезбеђује податке о путу и саобраћајно техничким подацима који се путем успостављеног сервиса публикују директно из централне геопросторне базе података ЈППС. За потребе даљег развоја и унапређења база податка и апликативних решења планирана су и средства за развој модула за рад са подацима о саобраћајним незгодама на државним путевима и успостављање централног извора одакле ће се обезбедити подаци за различите потребе.

У наставку су дата детаљна образложења планираних улагања по целинама:

#### 4.1.1 Основна мрежа БПП на државним путевима – фаза 5

Предметна јавна набавка представља прикупљање података о новоизграђеним деоницама и чворовима на државним путевима број А1, А3, А5 и А8 и представља наставак предходно реализованих активности кроз четири фазе: током 2019. (Фаза 1), 2020. (Фаза 2),

2021. (Фаза 3), 2022. (Фаза 4) године. Циљ је дефинисање и геореференцирање додатних деоница и додатних чворова у зонама петљи на аутопутевима према Правилнику о начину означавања и евиденцији јавних путева („Службени гласник РС”, број 65/2019), као и прикупљање инвентарских података о мостовима који су саставни део петљи, а у сврху испуњења законских обавеза, као и за потребе одржавања мреже државних путева, за израду пројектно техничке документације, и планирања развоја мреже државних путева.

#### 4.1.2. Израда методологије за преглед и вредновање стања пропуста и израда апликација за управљање Базом података о пропустима

Да би се исправно планирало одржавање пропуста а максимално смањиле реконструкције и евентуалне санације, неопходно је израдити методологију за преглед и вредновање стања пропуста и израдити апликације за управљање базом које ће омогућити приступ свим овлашћеним корисницима преко водећих интернет прегледача са различитих платформи. У оквиру верификације рада нове базе биће урађен и систематски преглед 5 карактеристичних пропуста и њихов унос у базу.

#### 4.2.1. Аутоматска обрада података са бројача саобраћаја за 2022 и 2023 годину и израда публикације 2021. и 2022.годину

Обављање и публиковање резултата бројања саобраћаја се спроводи у складу са Законом о путевима. Анализа и утврђивање саобраћајних токова за коју је основ бројање саобраћаја, од виталног је значаја за друштвени и привредни развој државе. Подаци добијени бројањем саобраћаја представљају не само статистички одраз већ су најзначајнији улазни подаци свих активности које се реализују кроз планирање, пројектовање, експлоатацију, одржавање и управљање развојем путне мреже. На основу прикупљених изворних података са аутоматских бројача саобраћаја и станица наплате путарине потребно је обрадити и систематизовати податке ради презентовања података о бројању саобраћаја. Методолошке основе обраде података о саобраћајним токовима и садржај података које је потребно презентовати су дефинисане у Новој методологији бројања саобраћаја на државним путевима Републике Србије која је израђена од стране Саобраћајног факултета у Београду. Поред обављања бројања саобраћаја на државним путевима и презентовање резултата израдом Публикација о бројању саобраћаја неопходно је ажурно одговорити на захтеве многобројних корисника. Интерни корисници су надлежни сектори ЈППС, екстерни корисници су надлежна министарства и друге државне институције, факултети, институти и предузећа. Планирана средства у оквиру наведене позиције намењена су за реализацију следећих јавних набавки: Аутоматска обрада података са бројача саобраћаја за 2022. и 2023. годину (реализација Уговора је у току); Израда публикације о бројању саобраћаја за 2021. годину; Израда публикације о бројању саобраћаја за 2022. годину и покретање јавне набавке Израда публикације о бројању саобраћаја за 2023. годину.

#### 4.2.2. Аутоматска обрада података са бројача саобраћаја за 2024. и 2025. годину

Средства предвиђена овом позицијом су минимална средства неопходна за покретање јавне набавке, као би се са процесом отпочело благовремено и тиме обрађени подаци били доступни корисницима средином 2025. године.

#### 4.2.3. Прикупљање података о саобраћајним токовима на мрежи државних путева

Тренутна и циљна покривеност и расподела позиције бројача на државној мрежи путева утврђене су Новом методологијом бројања саобраћаја израђеном од стране Саобраћајног факултета Универзитета у Београду. Како постојећи проценат покривености не задовољава циљну покривеност бројача методолошки а ради постепеног остваривања циљне покривености а самим тим и повећања процента тачности података о величини саобраћајног тока потребно је вршити преузимање података са што већег броја локација, на којима се налази део инфраструктуре за прикупљање података о саобраћају, а на којима се не врши континуално бројање саобраћаја и повремено аутоматско бројање саобраћаја, а нису ни покривене станицама наплате путарине. Како постојећи проценат покривености не задовољава циљну



покривеност бројача методолошки је предвиђено повремено аутоматско бројање саобраћаја у трајању од 7 дана на локацијама на којима још увек нису инсталирани бројачи саобраћаја.

Планирана средства у оквиру наведене позиције намењена су за реализацију следећих јавних набавки: Преузимање података са уређаја за прикупљање података о саобраћајним токовима и Прикупљање података системом повременог аутоматског бројања саобраћаја за 2024. годину.

#### 4.2.4. Израде апликације за праћење рада бројача и обраду података

У складу са Законом о путевима спроводе се активности прикупљања података о протоку саобраћаја, обрада и публиковање резултата о променама саобраћајних токова током године на мрежи државних путева применом Методологије бројања саобраћаја коју је израдио Саобраћајни факултет Универзитет у Београду. Израдом предметне апликације неће бити трошкова за обраду података о бројању саобраћаја која је на годишњем нивоу износила 4 милиона динара. Планирана средства у оквиру наведене позиције намењена су за покретање и реализацију јавне набавке Консултантске услуге за израду апликације аутоматске обраде података и покретање јавне набавке Израда апликације за праћење рада бројача и обраду података.

#### 4.2.5. Набавка уређаја за континуално бројање саобраћаја

Предвиђена средства су намењена за реализацију јавне набавке - Набавка уређаја за континуално бројање саобраћаја која предвиђа набавку 35 бројача са уградњом и 5 бројача саобраћаја без уградње у складу са методологијом и потребама за даље побољшање покривености путне мреже и покретање јавне набавке Набавка мобилних уређаја за континуално бројање саобраћаја.

#### 4.2.6. Усаглашавање распореда бројача са новим референтним системом државних путева

У 2017. години Институт Саобраћајног факултета из Београда је у оквиру услуге Усаглашавање распореда бројача саобраћаја са новим референтним системом државних путева, кроз три фазе, реализовао следеће активности:

1. Анализу постојећег стања покривености мреже континуалним бројањем саобраћаја
2. План унапређења покривености мреже континуалним бројањем саобраћаја
3. Прерасподела аутоматских бројача у складу са новом уредбом (Уредбу о категоризацији државних путева из 2015. године)

С обзиром да је 2023. године донета нова Уредаба о категоризацији државних путева и да је актуелан Референтни систем мреже државних путева из октобра 2023. године потребно је реализовати нову јавну набавку Усаглашавање распореда бројача са новим референтним системом државних путева како би се утврдило постојеће стање система бројања саобраћаја и дефинисао распоред бројача на тренутној и планираној мрежи државних путева.

#### 4.2.7. Одржавање система бројања саобраћаја

Позиција се односи на одржавање програма Win QLTC и QLTC net, базе података о бројању саобраћаја и свих сервиса којима је омогућена комуникација између физичких уређаја и сервера.

#### 4.2.8. Мерења осовинског оптерећења у покрету (B-WIM)

Основни циљ управљања државним путевима је спречавање пропадања путева, очување вредности мреже путева и њено побољшање, одржавање путева, улагања у изградњу, рехабилитацију, реконструкцију, као и израду студија и пројеката. Теретна возила која су у преоптерећењу могу изазвати велика оштећења коловозне конструкције, на путевима и мостовима, и убрзати њено пропадање односно смањити животни циклус пута. Подаци о осовинском оптерећењу теретних возила се прикупљају и као улазни податак при пројектовању и одржавању коловозних конструкција, за стандардизацију пројектовања мостова, праћење саобраћаја и прикупљања статистике о теретном саобраћају на путевима. Планирана средства у оквиру наведене позиције намењена су за Мерење осовинског оптерећења у покрету (B-WIM) коришћењем SIWIM система (хардвер уз одговарајући

софтвер) који је набављен у предходном периоду. Набавка се спроводи у циљу обезбеђења и анализе података о постојећем осовинском оптерећењу теретних возила на путној мрежи Републике Србије. Овом позицијом су предвиђена средства за покретање ЈН Мерење осовинског оптерећења у покрету (В-WIM); Плаћање продужења лиценци за 2024. годину; Покретање ЈН лиценци за 2025. Годину; Покретање ЈН Обуке за коришћење SiWIM система; Покретање ЈН Одржавање система које није предвиђено гаранцијом.

#### 4.3.1. Базе података о саобраћајној сигнализацији и опреми и пружним прелазима

У циљу испуњења законом прописане обавезе за вођење евиденције о путу и саобраћајно-техничким подацима (члан 15. Закона о путевима, Сл. Гласник РС број 41/2018 и 95/2018 – други закон) израђене су методологије за формирање геопросторних база података о саобраћајној сигнализацији и опреми и пружним прелазима на државним путевима. За потребе тестирања примене методологије израђен је апликативни софтвер за рад са подацима на пилот територији (формиране су базе података о саобраћајној сигнализацији и опреми на 100 км државних путева и пружним прелазима за 40 пружних прелаза). Коришћењем апликативног софтвера врши се перманентно ажурирање база података свим доступним подацима, обиласком терена, прикупљањем података из других пројеката, итд. За даљи рад препозната је потреба за ажурирањем података и интеграција са другим базама и планирана је набавка услуге: „Ажурирање база података о саобраћајној сигнализацији и опреми и пружним прелазима“. Предвиђено је да овом набавком буде настављен поступак прикупљања података (ПП и ССиО у зони ПП) на пружним прелазима на којима није вршено снимање (50 ПП).

За несметано функционисање постојећег апликативног софтвера (одржавање, подршка у раду) и ажурирање података предвиђене су јавне набавке - „Одржавање апликативног софтвера за рад са подацима из геопросторних база података о саобраћајној сигнализацији и опреми и пружним прелазима“ (за период од годину дана од истека предходног уговора о одржавању), Ажурирање база података о саобраћајној сигнализацији и опреми и пружним прелазима и Снимање зоне потребне прегледности на пружним прелазима.

#### 4.3.2. База података о саобраћајним незгодама на државним путевима

База података о саобраћајним незгодама на државним путевима део је централне геопросторне базе података која се води у ЈП "Путеви Србије" на основу података које доставља МУП – Управа саобраћајне полиције. Унос података у геопросторно окружење захтева претходне припреме и врши се на основу достављених просторних података (координата) позиција на којима су се догодиле саобраћајне незгоде. Пратећи развој савремених технологија препозната је могућност презимања података успостављањем одређених WEB сервиса из Јединствене базе података о основним обележјима безбедности саобраћаја, који се воде у Агенцији за безбедност саобраћаја, на основу законом прописане обавезе. На овај начин биле би избегнуте активности припреме података имајући у виду да су подаци у предметној бази већ у геопросторном окружењу. Такође, била би омогућена нередувантност и коришћење података из јединственог извора. Предвиђена јавна набавка – „Развој модула за приказ, ажурирање и интеграцију података о саобраћајним незгодама са другим базама података и успостављање сервиса за размену података“ омогућиће ефикаснији рад и интеграцију података.

#### 4.4.1. База података о мостовима

Систематски преглед мостова и унос у базу података - „Правилник о начину означавања и евиденцији јавних путева“ дефинише обавезу Управљача пута да константно врши систематске прегледе и праћење стања свих путних објеката. У том циљу је неопходно стално ажурирање података у бази.

Систематски преглед мостова се односи на преглед стања конструкција мостова и врше га стручне екипе лиценцираних фирми у складу са новом методологијом за преглед и вредновање стања мостова. Прикупљени подаци о мостовима се путем записника сада уносе у нову Базу података о мостовима која је у употреби од 2019. године. Поред мостова за које имамо податке у бази тренутно је на државним путевима 1065 нових мостова као и 544 реконструисаних

мостова који нису прегледани и чији нови подаци нису унети у базу. Управљач пута је у обавези да сви подаци о мостовима буду што више ажурни и тачни. На државним путевима је тренутно евидентирано 3.517 мостова. Избор мостова биће у сарадњи са Сектором за одржавање. Уколико буду прегледани само велики мостови процењени број је 60-80 мостова а уколико буду мали мостови процена је до 200 мостова.

*„Унос нових и ажурираних инвентарских података у Базу података о мостовима, за мостове на путевима II реда“.* Ово су веома важни подаци па је неопходно да се сви нови прикупљени подаци путем интелигентног уноса у записнике унесу у базу података како за постојеће мостове тако и за нове ID бројеве. Очекивани број мостова је око 1.530. Ово је битно јер нова база има посебан рејтинг са аспекта безбедности па ће после уноса нових података сви мостови у бази на путевима II реда имати ажуран рејтинг безбедности саобраћаја.

*„Одржавање софтвера за управљање базом података о мостовима“* - За несметан рад Базе података о мостовима и несметано обављање посла везано за манипулацију свим расположивим подацима о мостовима односно за правилан рад и унапређења апликација за управљање базом података о мостовима које раде са предметним подацима, а обзиром на комплексност целог система, потребна је стална техничка подршка. Планирана средства предвиђена су за плаћање по активном уговору као и за реализацију јавне набавке по ПН за 2024.год. која представља наставак ових активности.

#### 4.4.2. Базе података о тунелима

*Систематски преглед тунела и унос у базу података* - „Правилник о начину означавања и евиденцији јавних путева“ дефинише обавезу Управљача пута да константно врши систематске прегледе и праћење стања свих путних објеката. У том циљу је неопходно стално ажурирање података у бази.

Систематски преглед тунела се односи на преглед стања конструкција тунела и врше га стручне екипе лиценцираних фирми у складу са новом методологијом за преглед и вредновање стања тунела. Прикупљени подаци о тунелима се путем записника сада уносе у нову Базу података о тунелима која је у употреби од 2023. године. На државним путевима је тренутно евидентирано 112 тунела, од тога је 76 тунела чије стање није прегледано. Управљач пута је у обавези да сви подаци о тунелима буду што више ажурни и тачни. Избор тунела биће у сарадњи са Сектором за одржавање и биће у складу са расположивим средствима.

У оквиру ове позиције планирана су средства за јавну набавку „Израда новог сегмента Базе података о тунелима (електро-машинска опрема и инсталације у тунелу)“ . У циљу даљег развоја базе података о тунелима планирана је израда новог сегмента базе. Израда овог сегмента биће планирана у сарадњи са Одељењем за развој и имплементацију ИТС и Одељењем за надзор и управљање саобраћајем.

*„Одржавање софтвера за управљање базом података о тунелима“* - За несметан рад Базе података о тунелима и несметано обављање посла везано за манипулацију свим расположивим подацима о тунелима односно за правилан рад и унапређења апликација за управљање базом података о тунелима које раде са предметним подацима, а обзиром на комплексност целог система, потребна је стална техничка подршка. Планирана средства предвиђена су за реализацију јавне набавке по ПН за 2024.год.

#### 4.4.3. Базе података о потпорним конструкцијама

У оквиру ове позиције предвиђено је *„Пописивање потпорних конструкција и унос у базу података“* - Нова База података о потпорним конструкцијама оформљена је 2020. године. Да би база постала оперативна први корак је пописивање и унос основних података о свим потпорним конструкцијама на државним путевима. Унос ових података у бази обавиће се путем записника односно попуњавањем инвентарских листова. У овој фази ће специјализовани тимови извршити систематски преглед потпорних конструкција и попунити записнике о стању ових конструкција. Обавезу праћења стања ових конструкција и у складу са тиме и формирање базе података налаже „Правилник о начину означавања и евиденцији јавних путева“ који

дефинише ове активности. Планирана средства предвиђена су за плаћање по активном уговору као и за реализацију јавне набавке по ПН за 2024.год.(Пописивање потпорних конструкција и унос у базу података - фаза 3) која представља следећу наставак ових активности.

#### 4.5.1. Одржавања ГИС Портала и апликације мобилног мапирања

У циљу испуњења обавезе вођења евиденције о јавним путевима и саобраћајно-техничким подацима о путу израђено је више веб ГИС апликативних софтверских решења у оквиру централне ГИС платформе ЈП „Путеви Србије“. Централни приступ свим подацима о државним путевима развијен је у оквиру апликације „ГИС Портал ЈППС“ који је јавно доступан, као и пратећа мобилна апликација која служи за прикупљање, приказ и управљање подацима из централне геопросторне базе података о елементима пута и стању на путној мрежи. На централној ГИС платформи ЈППС развијена су и следећа специјализована решења: систем апликација „Стање на државним путевима“, „Модул за динамичко извештавање о радовима“ и систем апликација „ГИС ИТС“ (ПМИС, камере и Корисници пута). Потребно је вршити перманентно одржавање целокупне ГИС платформе и пратећих апликативних сегмената који су развијени на њој у циљу очувања сигурности система за дистрибуцију и прикупљање података и омогућавања даљег развоја пословних процеса. Позиција подразумева улагање по активном уговору као и покретање нове набавке за следећу итерацију одржавања и унапређења ГИС платформе и ГИС портала.

#### 4.5.2. ИТ инфраструктура одељења базе података (ГИС радне станице, остала хардверска опрема)

Средства опредељена за ову позицију планирана су за покретање јавне набавке за набавку ГИС радних станица чија спецификација одговара потреба захтевних софтверских алата који се користе у обављању свакодневних радних активности у оквиру одељења базе података. У складу са системским захтевима нових верзија софтверских ГИС десктоп алата који се користе, неопходне су напредније перформансе рачунарске опреме како би се ови процеси неометано одвијали.

Такође су планирана средства за набавку додатне опреме за унапређење радних процеса ОБП-а а у које спадају екстерни хард дискови и други медијуму са смештање резервних копија датотека као и монитори високе резолуције.

#### 4.5.3 Софтверске лиценце (набавка нових и одржавање постојећих)

ЈП „Путеви Србије“ користе ГИС софтверска решења серверског и десктоп нивоа компаније ESRI у свакодневним радним активностима за потребе администрирања и ажурирања геопросторних база података о мрежи државних путева и свим припадајућим елементима пута. Коришћењем ESRI софтверског алата пружа се подршка многим радним процесима у предузећу и одговара на захтеве корисника. Планирана средства предвиђена су за плаћање друге рате у оквиру активног трогодишњег Уговора о одржавању ESRI ArcGIS софтверског пакета.

Овом позицијом је планирано одржавање апликације „Global Mapper“ компаније Blue Marble Geographics са седиштем у САД. „Global Mapper“ се користи у свакодневним радним активностима у оквиру Одељења базе података, а служи за рад и конверзију различитих формата геопросторних података. С обзиром на то да се просторни подаци прикупљају и достављају у различитим форматима, „Global Mapper“ омогућава ефикасно прилагођавање изворних формата и екстензија у формате који су потребни корисницима за даљу употребу.

Истовремено, како се Одељењу база података доставља већи број пројектне документације у .dwg као и .dxf форматима, програмом је предвиђена набавка софтверских лиценци специјализованог софтвера (Autodesk AutoCAD или одговарајућег) за више корисника како би могла да се изврши квалитативна контрола пројектне документације, односно како би могле да се праве нове подлоге у CAD формату, као и да би се подаци из пројеката импортовали у специјализоване геопросторне базе података.

#### 4.5.4. Специјалистичке ГИС/ИТ обуке за потребе одељења БП

Како би се на адекватан начин управљало ГИС платформом и геобазама података неопходно је обезбедити стабилност и правилно управљање ГИС инфраструктуром за потребе пружања подршке различитим радним процесима унутар предузећа. Планирана средства предвиђена су за реализацију набавке „Обука администрације и коришћења геопросторне базе ArcGIS сервера - фаза II“, као и за унапређења постојећег радних процеса усавршавањем знања из области реалационих база података и упознавањем са основама рада Autodesk-ових софтверских решења за потребе прегледа и едитовања пројектне документације.

#### 4.5.5. Услуге сервиса (cloud computing, RTK)

У оквиру ове позиције предвиђена су средства за реализацију 3 јавних набавки:

*Обезбеђење доступности ГИС инфраструктуре путем cloud сервиса* – препознатата је потреба у циљу побољшања доступности, скалабилности и заштите ГИС платформе, геопросторних база података и пратећих апликативних решења путем савремених cloud сервиса и технологија у Дата Центрима највиших стандарда у Републици Србији. Реализацијом овог пројекта се засигурно повећава заштита, квалитет и перформансе целокупног система, као и унапређује корисничко искуство у целини.

*Миграција ГИС компоненти, геопросторних база података и апликација* – овим пројектом су предвиђена средства за миграцију целокупне ГИС платформе ЈП Пuteви Србије, свих геопросторних база података и наменских апликативних решења на cloud инфраструктуру

*Продужење RTK сервиса* чијом применом се омогућава прикупљање података велике прецизности путем ГПС уређаја користећи мрежу перманентних станица АГРОС мреже Републике Србије.

#### 4.5.6 Развој ГИС апликација и дигитализација радних процеса

У оквиру ове позиције планирана су средства за „Израда апликације за подношење захтева и издавање електронских дозвола за вандредни превоз“ – у питању је реализација јавне набавке у циљу дигитализације радног процеса унутар предузећа како би се на најбољи могући начин одговорило на захтеве крајњих корисника који подносе захтеве за издавање дозвола.

Планирана улагања за **одржавање објеката и опреме Сектора за управљачко информационе системе у саобраћају** у 2024. години су већа за 0,74 милиона динара (4,5%) у односу на 2023. годину. Планирани послови у 2024. години односе се на трошкове за објекте у надлежности СУИСС.

Образложење позиција у Програму пословања које се односе на рад Одељења одржавања УИС на пословима одржавања објеката и опреме сектора је следеће:

##### 5.1.1. Физичко обезбеђење објекта Газела

Планирана позиција подразумева текуће физичко-техничко обезбеђење пословног објекта „Газела“ по актуелном уговору.

##### 5.1.2. Услуга одржавања хигијене надзорно-контролног центра објекат "Газела"

Планирана средства предвиђена су за набавку која се односи на текуће одржавање хигијене надзорно-контролног центра-објекат Газела.

##### 5.2.1. Локални – оперативни центар

1. *Набавка контејнера за магацински простор* - Позиција подразумева набавку контејнера који ће се користити као магацински простор у непосредној близини ПО „Газела“ за потребе смештаја новонабављене ИТС опреме, опреме привремено демонтиране са тунелских и осталих путних локација и резервних делова.
2. *Услуга одржавања опреме и објекта - оперативни надзорни центар* – Ова позиција подразумева следеће јавне набавке: *Услуга одржавања надзорно-оперативног центра СУИСС* – односи се на услуге неопходне за репарацију надзорно-контролног објекта

„Газела“ који је у употреби од 2013. године, санацију подне и кровне конструкције, зидова, електро и хидроинсталација, као и набавку *Услуга репарације два ДЕА демонтирана са тунела Липак и Железник* – која се односи на потребу да се два коришћена ДЕА са тунела Липак и Железник, демонтирана приликом пуштања у саобраћај нових (левих) цеви поменутих тунела крајем априла 2021. године, репарирају и на тај начин припреме за даљу експлоатацију на другим локацијама где за то постоји потреба.

Планирана улагања у *модернизацију и проширење система за аутоматску обраду података (АОП) везаних за наплату путарине*, у 2024. години су предвиђена у укупном износу од **84** милиона динара. Планирана средства предвиђена су за потребе надоградње и одржавања ИТ опреме, НВ и SW УИС у АОП-у, као и проширење опреме УИС у Одељењу АОП-а и адекватна интеграција са централизованом платформом у наплати путарине.

#### 6.1.1. Израда техничко пројектне документације и извођење радова за потребе реконструкције, проширења и опремања СС у УИС АОП-а

Неопходна је реконструкција, проширење и опремање Сервер сале (СС) у Одељењу АОП-а, безбедносном, комуникационом и функционално-техничком физичком ИТ инфраструктуром, која ће обезбедити већи капацитет, ефикасан и поуздан рад ИТ опреме, као и безбедност опреме и података. У складу са унапређењем ИТ инфраструктуре СС неопходна је замена застареле комуникационе мреже у Одељењу АОП-а, са новом комуникационом мрежом минималне брзине од 10 Gb (данашњи стандард), што ће омогућити несметан, брз и безбедан проток великог броја података и информација, њихово складиштење и чување за потребе клијената за ЕНП-наплату, односно ВЕБ-портал. Такође, потребно је непоуздану и стару електро-инфраструктуру, заменити новом. За наведене радове потребно је обезбедити потребну пројектну документацију, која ће бити у складу са захтевима набавке и актуелним ИТ стандардима. Потребно је обезбедити компатибилност са Централном информационом платформом у наплати путарине. Стара неадекватна СС добиће нову намену за архивирање велике количине документације (регистратори; кутије са магнетним картицама и сл.). Процењене вредности су утврђење на основу анализа цена на тржишту, као и увидом и контактима (посетама) других Јавних предузећа (ЕПС, Банке, Сектора за наплату путарине), које су своје СС и ДЦ уредиле по највишим стандардима.

#### 6.2.1. Одржавање потребног софтвера и хардвер у АОП-у

Неопходно је обновљати и одржавати адекватну ИТ-опрему (рачунаре, штампаче, хардверске компоненте и др.), која ће ефикасно обезбедити потребне стандарде у раду Одељења. Такође, обезбедити потребне оригиналне лиценце помоћних софтверских алата за несметан и сигуран рад у АОП-у.

#### 6.3.1. Уређење, адаптације и обезбеђење радног простора АОП-а

Потребно је радне просторије АОП-а (после 35 година) довести у здраво животно и радно окружење (замена спољне и унутрашње столарије, замена подова, кречење зидова). Обезбедити потребан простор за одлагање велике количине документације. Ономогућити неовлашћен приступ просторијама, скупој опреми и важним службеним подацима и документима. Инсталирати аутоматско закључавање и евидентирање доласка, изласка и одласка са посла, што ће омогућити радну целину Одељења. Процењене вредности су утврђене на основу анализа цена на тржишту, као и увидом у актуелне цене различитих понуђача преко интернета.

Планирана улагања у *Информативни центар* за 2023. годину износе 4,72 што представља смањење од 0,47 милиона динара (0,47%) у односу на планирана средства Програма пословања за 2023. годину. Образложење позиција у Програму пословања које се односе на рад Информативног центра су следећа:

### 7.1. Одржавање web система за контролу и управљање слања e-mailova

Предвиђена средства овом позицијом односе се на одржавање већ инсталираног система за масовно слање мејлова који је знатно убрзао и олакшао запосленима процес дистрибуције информација, јер се информација шаље одједном на велики број e-mailova. Један део износа позиције (0,36) односи се на плаћање постојећег уговора који истиче 2024. године, а остатак износа позиције (0,42) на планирање и реализацију исте услуге кроз нов уговор.

### 7.2. Обука запослених – јавни наступ и презентовање

Средства предвиђена овом позицијом односе се на обуку која подразумева оспособљавање запослених за јавна иступања и презентације. Обуком би биле обухваћене теме које би биле и редовно корисне запосленима – дикција; врсте говора; дужи говори; пословна комуникација; технике аргументације и остало. Наручбеница је потписана 2023. године а плаћање је по реализацији 2024. године.

### 7.3. Обука запослених – усмене комуникације

Предвиђена средства овом позицијом односе се на обуку запослених за спровођење усмених комуникација које представљају један од свакодневних процеса рада одељења. Обуком би биле обрађене теме: пословни бонтон; прилагођавање разговора; брзо проналажење одговора на захтеве саговорника; дистрибуција тачног, јасног и брзог одговора; отклањање поштапалица у говору и остало. Наручбеница је потписана 2023. године а плаћање је по реализацији 2024. године.

### 7.4. Консултантске услуге за управљање друштвеним мрежама

Позиција се односи на услугу унапређења налога Предузећа на друштвеним мрежама – адекватно презентовање информација, брзо и директно информисање корисника, ефикасно комуницирање са заинтересованима, статистичку анализу и израду извештаја о наведеном. Позиција је неопходна у 2024. години ради свеобухватне комуникације са корисницима државних путева и адекватног информисања целокупне јавности о стању на државним путевима и изменама режима саобраћаја, као и о значајним пројектима, новинама и услугама Предузећа.

### 7.5. Дигитална фотографија, напредне технике и израда базе

Предвиђена средства овом позицијом односе се на обуку за усвајање напредних техника, након што су запослени већ усвојили основне технике фотографисања. Овом обуком била би креирана и база фотографија које би израдили запослени и које би се уносиле на званичне налоге предузећа на друштвеним мрежама Фејсбук, Твитер и Инстаграм, којима администрира одељење. Наручбеница је потписана 2023. године а плаћање је по реализацији 2024. године.

### 7.6. Израда материјала за друштвене мреже

Средства предвиђена овом позицијом планирана су због остварења циља веће интеракције са корисницима на друштвеним мрежама, као и унапређења званичних профила предузећа, којима администрира одељење. Материјал који би био израђен кроз ову позицију односи се на израду више категорија визуала који се уносе на налоге на друштвеним мрежама. Новим материјалом повећава се видљивост информација из ЈПИС.

### 7.7. Опрема за одељење

Предвиђена средства овом позицијом се односе на набавку добара неопходних одељењу за унапређење постојећих процеса рада и увођење нових. Позиција је неопходна због подизања нивоа услуга са циљем отварања нових канала информисања из одељења, као и потребе да информација дође до већег броја корисника.

### 7.8. Бесплатан број телефона за кориснике

Предвиђена средства овом позицијом односе се на бесплатан број телефона за кориснике, који је битан канал информисања из одељења, један од примарних извора информација за кориснике пута. Уговор се потписује на две године.

### 7.9. Промотивни материјал за одељење

Позиција се односи на услугу израде аутентичног промотивног материјала – флајера, фотографија, видео прилога, брендираних корпоративних материјала... о услугама које корисницима пружа Информативни центар ЈП „Путеви Србије“. Позиција је неопходна у 2024. години ради обавештавања шире јавности о надлежностима Предузећа, као основног, примарног и поузданог извора информација о државној путној мрежи и начинима информисања коришћењем услуга Информативног центра, као организационе јединице

надлежне за комуникацију са корисницима. Представљање и промовисање Информативног центра ЈП „Путеви Србије“ значајно је за углед целокупног Предузећа у јавности, као брзог, тачног, јасног и доступног извора информација о путној инфраструктури.

Планирана улагања у 2024. години која се односе на рад **Одељења квалитета** износе 5,40 милиона динара. Образложење позиција у Програму пословања које се односи на рад Одељења квалитета је следеће:

#### 8.1. Трошкови ангажовања акредитоване лабораторије за коловозе – испитивање асфалтних мешавина

Асфалтни коловози су тренутно преовлађујући у изградњи друмских саобраћајница. У складу са тим, асфалтни слојеви коловозних конструкција, као најскупљи и најосетљивији део друмских саобраћајница, захтевају изузетну пажњу у свим фазама пројектовања, изградње, одржавања, санације и рехабилитације. На основу тога, планирана је предметна јавна набавка која се односи на услуге акредитованих лабораторија у циљу спровођења експертских испитивања компонента за справљање асфалтних мешавина и квалитета уграђивања асфалта, нарочито на капиталним инфраструктурним пројектима, чија се реализација у Републици Србији вишеструко повећала и има тренд даљег повећања.

У смислу реализације циљева који се односе на лабораторијска и теренска испитивања асфалта, планирана средства за те намене и ова позиција су везани углавном за Грађевински Факултет Универзитета у Београду у оквиру важећег Споразума о пословно-техничкој сарадњи, с обзиром на то да је донирана лабораторијска опрема из Европске Уније ЈП „Путеви Србије“ и предата Лабораторији за коловозне конструкције. У општем смислу, испитивања могу да обухватају стандардна испитивања асфалтних мешавина (испитивање по методи Marshall-а, одређивање садржаја битумена, одређивање садржаја шупљина, одређивање стабилности и течења мешавина, одређивање гранулометријског састава мешавина, као и одређивање запреминске масе и привидне запреминске масе асфалтних мешавина), затим симулационе тестове (нпр. одређивање отпорности на колотраге опитним точком), испитивање фундаменталних механичких карактеристика асфалтних мешавина (отпорност на трајну деформацију, отпорност на замор, одређивање динамичког модула, одређивање модула крутости, итд.).

Ова позиција, поред планираних годишњих провера, активира се и на захтев Сектора за инвестиције ЈППС, Сектора за заштиту и одржавање државних путева именованих надзорних органа и осталих учесника ангажованих на реализацији капиталних инфраструктурних пројеката. У случају када није могуће трошкове допунских испитивања исказати кроз трошкове пројеката, ЈП „Путеви Србије“ сноси само трошкове потрошних материјала, трошкове одласка на терен и узорковања материјала, сервисирање и баждарење опреме, по већ утврђеном ценовнику.

Досадашње искуство је показало да је постојање једне овакве експертске контроле од стране акредитованих лабораторија у великој мери побољшало квалитет и озбиљност контроле квалитета свих текућих и контролних лабораторија, извођача и надзора. С тим у вези, у протеклих 15 година показало се од изузетног значаја ангажовање акредитоване лабораторије јер се у свим спорним случајевима питања квалитета асфалтних слојева показало да су експертизе лабораторије за коловозне конструкције Грађевинског факултета биле неоспорне у споровима са извођачима радова.

#### 8.2. Набавка и сервисирање лабораторијске опреме за испитивање компоненти за справљање асфалтних мешавина и испитивање асфалтних мешавина у сарадњи са Грађевинским факултетом

Средства планирана по овој позицији односе се на реализацију Уговора о пословно – техничкој сарадњи са Грађевинским факултетом, Универзитета у Београду 454-692, који је закључен 22.07.2010. године. Ова услуга се спроводи сваке године и везана је за Грађевински факултет Универзитета у Београду у оквиру горе наведеног Уговора о пословно-техничкој сарадњи. Пошто поједини инструменти и опрема веома брзо застаревају у технолошком смислу, нужно је пратити нова достигнућа из ове области и обнављати предметну опрему, што је од изузетног



значаја, а нарочито због значаја за едукацију студената Грађевинског факултета и запослених и ангажованих надзорних инжењера у оквиру ЈП „Путеви Србије“.

У складу са горе наведеним, ради се о перманентној потреби за обнављањем и унапређењем испитне опреме како би се методе испитивања реализовале и спроводиле на што квалитетнији начин, с обзиром на то да исправност и поузданост испитне опреме директно утиче на валидност и поузданост добијених резултата мерења/испитивања. Неки од најпознатијих уређаја/система/опреме који се користе у ове сврхе су: „Marshall-ов набијач“ – уређај за збијање цилиндричних узорака асфалтних мешавина по методи Marshall-a, „Marshall-ова преса“ – уређај за испитивање стабилности и течења цилиндричних узорака асфалтних мешавина по методи Marshall-a, „Аутоматски екстрактор“ – уређај за аутоматску екстракцију везива и просејавање минералног материјала, „Gyratory Compactor“ – уређај за збијање цилиндричних узорака асфалтних мешавина, UTM 25 – универзални уређај за испитивање цилиндричних узорака асфалтних мешавина (модула крутости, отпорности на трајну деформацију), „Wheel Tracking Device“ – уређај за испитивање отпорности асфалтних мешавина на трајну деформацију – тзв. колотраге и слично.

Као што је и наглашено, због убрзаног унапређења технологије уопште, набавка и обнављање инструмената и лабораторијске опреме која временом застарева или се амортизује неопходна је за рад лабораторије ради добијања тачних, валидних и поузданих резултата испитивања/мерења са високом употребном вредношћу, као и квалитетну и поуздану обраду и анализу добијених података.

### 8.3. Организација за потребе едукација студената грађевинског факултета и усавршавања надзорних инжењера ПUTEVA Србије

Организација за потребе едукација студената Грађевинског факултета и усавршавања надзорних инжењера ЈП „Путева Србије“ се показала као корисна јер смо у фази измене и прилагођавања стандарда, стандардима Европске Уније, те је благовремено упознавање надзорних инжењера и пројектаната веома битно. Лабораторијска опрема која је предата Лабораторији за коловозне конструкције је такође и наставно- научна база, програма основних и специјалистичких и докторских студија на Грађевинском факултету.

### 8.4. Провере квалитета изведених радова у гарантном року и после истека гарантног рока

Провера квалитета изведених радова у гарантном року се спроводи у случају да се после укључења изграђених или рехабилитованих деоница државних путева у саобраћај укажу недостаци, испитивање је документована основа за подношење захтева извођачу да приступи отклањања недостатака у свом трошку у гарантном року. У случају да се укажу оштећења или недостаци после истека гарантног рока Одељење квалитета самоиницијативно или на захтев Сектора за инвестиције, Сектора за заштиту и одржавање или по информацијама саобраћајне полиције и корисника путева, врши преглед анализу узорковање и лабораторијско испитивање узорака са места оштећења или недостатка.

### 8.5. Спровођење међулабораторијских испитивања ради утврђивања поузданости метода испитивања и провере резултата испитивања

Спровођење међулабораторијских испитивања се редовно практикују у координацији са другим акредитованим лабораторијама тако да се врши упоредно испитивање узорака са исте локације и у оквиру тог испитивања се утврђују евентуалне систематске грешке у резултатима испитивања. На основу тих резултата се врши баждарење или се замењује опрема за коју се покаже да је непоуздана.

### 8.6. Спровођење и организација упоредних испитивања површинских карактеристика коловоза на деловима државне путне мреже и провера тачности резултата опреме осталих Извођача

Кроз анализу узрока појаве брзих промена површинских слојева коловозних конструкција, међу које може да се уброје екстремно високе температуре, неодговарајуће пројектована асфалтна мешавина тако у случају вишка битумена долази до испливавања битумена на површину коловоза и смањења трења између пнеуматика и асфалтног застора. У тим случајевима се пре свега проверава равност коловоза помоћу опреме за проверу равности

нарочито колотрага, помоћу опреме на специјалном возилу ЈП „Путева Србије“. То је разлог да се ангажују други институти или организације које располажу сличном опремом да врше паралелно снимање попречних профила коловоза и на тај начин се проверавају и резултати и опрема.

Планирана улагања за **Одељење за интегрисане менаџмент системе и система за подршку пословања предузећа** у 2024. години износе 16,89 милиона динара што представља повећање од 7,75 милиона динара (51,36 %) у односу на планирана средства за 2023. годину. Послови сектора везано за одељења односе се на унапређење пословних процеса у складу са применом ИМС-а. Одељење за ИМС и СПП обавља послове на успостављању, имплементацији, развоју и унапређењу менаџмент система ИСО 9001, ИСО 45001, ИСО 39001, ИСО 50001, ИСО 27001, ИСО 14001. Одељење пружа подршку у дигитализацији пословних процеса, приликом имплементације и примене пословних софтвера у циљу ефикасног управљања пословањем. Води Интранет портал, који је главна платформа за дигиталну интерну и електронску комуникацију за пружање информација значајних за запослене. Организује интерне и екстерне обуке за све запослене у предузећу у циљу унапређења пословних процеса, развоја компетенција и пословних вештина савременог пословања уз успостављање процеса учења и организационе културе. Интеграцијом унапређених менаџмент система са претходно успостављеним, обезбедиће се ефикаснији и ефективнији начин управљања пословним процесима и међусекторска координација у циљу имплементације информациононих пословних система.

Образложење позиција у Програму пословања које се односе на рад Одељења за интегрисане менаџмент системе и системе пословне подршке је следеће:

#### 9.1.1. Провере менаџмент система

Провера система менаџмента представља сертификациону проверу нових имплементираних система, односно ресертификациону проверу успостављених система преко треће стране коју спроводи сертификационо тело, регистровано код надлежне акредитационе куће. Ова позиција обухвата набавке које се односе на надзорне провере у оквиру ре/сертификационог циклуса успостављених интегрисаних менаџмент система (ISO 9001, ISO 45001 и ISO 50001) и сертификацију нових системе менаџмента (ISO 14001, ISO 27001). Успостављени систем менаџмента по ISO 9001 је успешно се сертификаује од 2012. године, ISO 45001 од 2015. године и ISO 50001 од 2023. године.

#### 9.1.2. Развој и унапређење менаџмент система

Развој и унапређење менаџмент система обухвата успостављање и имплементацију нових система менаџмента кроз пословне процесе предузећа и њихову интеграцију са другим менаџмент системима према захтевима сваког стандарда, као и континуално побољшање перформанси пословних процеса предметним аспектом сваког појединачног система односно стандарда. Неопходна средства за њихов континуалан развој и унапређење се односе на следеће набавке:

- консултантске услуге за имплементацију нових система менаџмента (ISO 27001) у циљу анализе, разумевања и примене захтева стандарда у процесима предузећа,
- обуке запослених из области менаџмент система и других система управљања као и друге обуке за запослене у одељењу које доприносе функционисању и развоју ових система и сервиса који су подршка пословним процесима.

#### 9.2.1. Развој и унапређење пословних процеса и запослених у предузећу

Унапређење пословних процеса се односи на коришћење пословних вештина, поставки и новина уз потребу обучавања запослених за њихову примену у пословним процесима које доприносе побољшању ефикасности њиховог деловања. Ова позиција обухвата набавке које се односе на развој и унапређење пословних процеса и запослених у предузећу:

- Обуку запослених за пословну комуникацију, као и обука запослених за пословни енглески језик за побољшање комуникационих вештина у пословним ситуацијама као и

обука запослених за аналитичко табеларну обраду пословних података при обављању послова и радних задатака,

- Консултантске услуге за област организационе реформе и управљање променама у пословним процесима ЈППС у циљу праћења организационог развоја и промена пословних процеса,

#### 9.3.1. Дигитални системи за подршку пословању предузећа

Системи за подршку пословању предузећа подразумевају подршку у имплементацији и примени пословног софтвера, као и редовно годишње одржавање софтвера за кадрове и интранет портала предузећа. У оквиру ове позиције обухваћене су следеће набавке:

- Одржавање Интранет портала, платформе за пружање информација значајних за запослене као носиоца интерне и електронске комуникације, за који је потребно обезбедити несметано функционисање, као и надоградњу функционалности
- Одржавање софтверског програма за кадрове у циљу континуалног коришћења апликације,
- Лиценце за софтвере неопходне за обраду фотографија, графика, видео снимака и сл., у циљу побољшања визуелног садржаја за дигиталну комуникацију у надлежности Одељења за ИМС и СППП,
- Платформа за тестирање и дељење материјала представља софтверско решење за подршку реализације интерних обука запослених, уз ефикасан начин планирања и праћења њиховог похађања, као и пратећег материјала и документације.

#### 9.4. Унапређење и развој информационих системима у Сектору за управљачко информационе системе у саобраћају

У оквиру ове позиције дефинишу се правци даљег унапређења, развоја, одржавања, заштите и управљања информационо комуникационим технологијама и системима на нивоу Сектора за УИСС који обухвата информационо-комуникациону мрежу, системске, пословне и апликативне софтвере;

##### 9.4.1 - Информациона безбедност са аспекта закона и стандарда ISO 27001

У оквиру Информационе безбедности специфичних ИТ система и пословних информационих система у складу са Законом о информационој безбедности и стандардом ISO/IEC 27001:2022 – Систем менаџмента безбедношћу информација потребно је организовати, ускладити и припремити потребне услове за примену и имплементацију стандарда ISO 27001 кроз предвиђене консултантске услуге.

##### 9.4.2 - Документа и планови са аспекта ИТ-а (disaster recovery)

Кроз консултантске услуге обезбедити документациону основу о статусу и стању информационог система са предлогом мера за унапређење, планом опоравка специфичних ИТ система и пословних информационих система у оквиру Сектора у случају непредвиђених догађаја.

##### 9.4.3 - Апликативне контроле информационих система

Кроз консултантске услуге обезбедити да кроз апликативне контроле провери адекватност и ефикасност функционисања апликативних софтвера и смањи ризик пословног процеса на прихватљив ниво, као и да сачини предлоге за унапређење софтверских алата за подршку пословним информационим системима.

Планирана средства **Одељења за надзор и управљање саобраћајем** за 2024. годину износе 111,06 милиона динара што је повећање од 44,58 милиона динара (67,06%) у односу на планирана средства за 2023. годину. Одељење за надзор и управљање саобраћајем своје активности спроводи из укупно 6 центара са посадом, и то Регионални центар Ниш, ОУЦ Димитровград, ОУЦ Грделичка клисура, ОУЦ Београд, ОУЦ Таково и ТОЦ Бранчић. Под надзором је укупно 17 аутопутских тунела са суседним деоницама, затим све денивелисане

раскрснице на државним путевима IА реда, као и новоотворене деонице аутопута Појате – Прељина (моравски коридор) и Рума – Шабац.

Током 2023. године као једна од најважнијих активности, од стране оператора евидентирано је укупно 3370 ванредних догађаја. Од наведеног броја евидентиране су чак 152 саобраћајне незгоде, 48 случајева возње у супротном смеру и 19 пожара у тунелима и утицајним зонама тунела.

Образложење позиција у Програму пословања за које се односе на рад **Одељења за надзор и управљање саобраћајем** су следећа:

#### 10.1.1. Обезбеђење комуналних услуга за функционисање ОУЦ/ТОЦ

На овој позицији планирана су средства за реализацију јавне набавке чији је предмет снабдевање тунелско оперативних центара (ТОЦ) техничком водом и одвожење са третирањем фекалног отпада. Тунелски оперативни центри су у највећем броју случајева дислоцирани од комуналне инфраструктуре, па је снабдевање водом и складиштење фекалног отпада реализовано подземним резервоарима. Пуњење резервоара техничком водом се врши екстерно цистернама, као и одвожење фекалног отпада. Услугу је потребно обезбедити на ТОЦ Шарани и ТОЦ Бранчић на ДП А2.

#### 10.1.2. Набавка услуга за одржавање хигијене оперативно управљачких центара

На овој позицији планирана су средства за:

- 1) Реализацију 4 активна уговора
  - 454-987 „Одржавање хигијене пословног простора ОУЦ Димитровград, ТОЦ Банцарево закључен 12.12.2023.
  - 454-988 „Одржавање хигијене пословног простора РЦ Ниш закључен 12.12.2023.
  - 454-1063 „Одржавање хигијене на ДП А1 ТОЦ "Манајле" закључен 28.12.2023.
  - 454-1064 „Одржавање хигијене пословног простора оперативно управљачких центара на ДП А2 ТОЦ "Шарани" и ТОЦ "Бранчић" закључен 28.12.2023.
- 2) Реализацију јавне набавке по ПЈН 2024, чији је предмет обезбеђење услуге одржавања хигијене у пословним објектима ЈП „Путеви Србије“, односно тунелско оперативним центрима у којима запослени раде у режиму 24/7. Набавка се спроводи кроз 3 партије. Услугу је потребно обезбедити за тунелско оперативни центар (ТОЦ) Манајле на ДП А1, ТОЦ Шарани и ТОЦ Бранчић на ДП А2, ТОЦ Банцарево и ТОЦ Димитровград на ДП А4 и РЦ Ниш. Услуга подразумева повремено долазак ангажованог лица за одржавање хигијене, и чишћење радних и помоћних просторија у пословним објектима квадратуре 80 до 120 метара квадратних (одржава се оператерска соба, сервер соба, ходници, санитарне просторије, чајне кухиње и помоћне просторије). Процењена вредност набавке је утврђена на основу достављених понуда по претходним набавкама и Уговорима.

#### 10.1.3. Услуге физичко техничког обезбеђења пословног објекта Регионални центар Ниш

На овој позицији предвиђена су средства за ангажовање физичко техничког обезбеђења пословног објекта „Регионални центар Ниш“. Обезбеђење објекта се планира 24 часа свакога дана у години за период 12 месеци. Пословни објекат користе 4 сектора у ЈП „Путеви Србије“ и то: Сектор одржавања државних путева I и II реда, Сектор за правне, опште и кадровске послове, Сектор за инвестиције и Сектор за управљачко информационе системе.

#### 10.2.1. Набавка рачунарске опреме за унапређење система видео надзора на РЦ/ОУЦ/ТОЦ

У току пројекта реконструкције Регионалног центра Ниш набављена је опрема за систем видео надзора која делимично испуњава захтеве за успостављањем потпуне функционалности система за надзор и управљање. С тим у вези позиција се односи на набавку додатне серверске опреме и проширење постојећег видео зида у Регионалном центру Ниш. Средства се обезбеђују за јавну набавку која је спроведена по ПЈН 2023.

### 10.2.2. Унапређење информационог система у центрима за надзор и управљање саобраћајем

Унапређење информационог система у центрима за надзор и управљање подразумева извођење радова на прилагођавању ИТ система на објектима који су последица интеграције више различитих система за надзор и управљање кроз више фазне пројекта изградње путних објеката. Средства се обезбеђују за јавну набавку која је спроведена по ПЈН 2023.

### 10.2.3. Техничка подршка за видео менаџмент систем

У циљу обезбеђења услова за подизање нивоа поузданости и неометано функционисање интелигентних транспортних система на државним путевима и система општег видео надзора и видео надзора посебне намене, планирана је набавка којом би се постојећи систем довео у стање вишег степена функционалности. Набавка подразумева подршку особља сертификованог од стране произвођача видео менаџмент система.

### 10.2.4. Техничка подршка за праћење рада ЦСНУ

Централни системи за надзор и управљање тунелима у Оперативно управљачким центрима ОУЦ Београд, ОУЦ Грделичка клисура, ОУЦ Таково, ТОЦ Бранчић, ОУЦ Димитровград и ТОЦ Банцарево су изашли из гарантног периода или ће током пословне 2024. године изаћи из гарантног периода. У том смислу неопходно је обезбедити одржавање лиценци за софтвер за надзор и управљање саобраћајем, као и адекватну техничку подршку за поуздан и стабилан рад система за управљање саобраћајем у тунелима у реалном времену. Овом набавком је предвиђено одржавање лиценци за софтвер за надзор и управљање саобраћајем, унапређење верзија софтвера, интервенције на централном систему по захтеву Наручиоца (отклањање неусаглашености), дораде и миграције система. Средства се обезбеђују за јавну набавку која је спроведена по ПЈН 2023, као и за јавну набавку по ПЈН 2024.

### 10.2.5. Израда пројекта за изградњу система за управљање саобраћајем на А4

У оквиру пројекта, на деоницама државних путева А4 од Ниша до Димитровграда и А1 Ниша до Прешева (међународни пут Е 80 и Е 75), делимично су примењени елементи ITS.

У циљу постизања жељеног нивоа услуге на саобраћајној мрежи, побољшања општих перформанси саобраћајног система у свим стањима, као и подизања нивоа безбедности саобраћаја, користе се управљачки системи за надзор, контролу и управљање саобраћајним токовима. Операционализација наведених стратешких захтева представља имплементацију Интелигентних Транспортних Система (ITS). Овом набавком предвиђена је израда пројектно техничке документације за изградњу ИТС на државном путу А4. Средства се обезбеђују за јавну набавку која је спроведена по ПЈН 2023.

### 10.2.6. Унапређење видео менаџмент система за надзор саобраћаја

У циљу унапређења постојећег система за видео менаџмент система за надзор саобраћаја на државним путевима I А реда планирана је реализација пројекта у више задатака:

- Набавка менаџмент сервера и сервера за снимање података за надзор саобраћаја на Обилазници око Београда са припадајућим лиценцама и извођење радова на имплементацији система (опремање Регионалног центра Београд)
- Набавка менаџмент сервера за надзор саобраћаја на ДП А1, А4 деонице аутопутева са припадајућим лиценцама и извођење радова на имплементацији система (опремање Регионалног центра Ниш)
- Набавка сервера за снимање саобраћаја и замена хардвера у циљу унапређења система видео надзора (замена старе опреме) на тунелима Липак, Железник, Стражевица и привремени центар Петлово брдо са припадајућим лиценцама и извођење радова на имплементацији система (објекти на Обилазници око Београда)
- Имплементација система видео надзора на Моравском коридору (набавка камера за општи видео надзор) а у циљу унапређења недостајуће опреме на деоници ДП А5
- Набавка лиценци за постојећи систем видео надзора посебне намене у циљу задржавања посебних функција система за надзор критичних тачака на деоницама аутопутева где је систем имплементиран а за потребе тунелских објеката на ДП IА реда

- Набавка опреме за видео надзор на путним објектима (саобраћајне петље, мостови) на Обилазници око Београда са посебном аналитиком и вишефункционалном наменом за детектовање поремећаја у саобраћајном току на најоптерећенијој деоници аутопута и укрштње са саобраћајним током који се генерише у градском подручју.

#### 10.3.1. Пројекат мапирања ризика за безбедност саобраћаја у тунелима

Управљач јавног пута, односно управник тунела, дужан је да у складу са чланом 98, ст.1 Закона о путевима путевима („Службени гласник РС“, бр. 41/2018 и 95/2018 – др. закон), обезбеди израду независних пројеката мапирања ризика којима се утврђују сви фактори који утичу на безбедност саобраћаја у тунелу.

#### 10.3.2. Провера безбедности у тунелима на ДП

Управљач јавног пута дужан је да у складу са чланом 89, ст. 2 Закона о путевима („Службени гласник РС“, бр. 41/2018 и 95/2018 – др. закон) обезбеди Проверу безбедности саобраћаја, и то:

1. Периодичне провере државних путева I реда најмање једном у периоду од 5 година;
2. Циљане провере за деонице јавних путева највећег ризика, према мапи ризика путева и улица.

Предмет ове техничке документације је спровођење Провера безбедности саобраћаја у тунелима на државним путевима IA реда у надлежности ЈП „Путеви Србије“, у сврху повећања нивоа безбедности саобраћаја на мрежи државних путева у Републици Србији, а у складу са усвојеном методологијом провера безбедности у друмским тунелима реализованој кроз Фазу 1 овог пројекта.

#### 10.3.3. Анализа и оцена стања сигурносне опреме тунела, са предлогом мера за унапређење

На државним путевима IA реда тренутно је у експлоатацији 17 друмских тунела, од којих су поједини у експлоатацији дуже од 10 година. Поред старости објекта чињеница да ниједан од објеката не поседује дозволу за употребу објекта отежава експлоатацију и одржавање сигурносних система тунела функционалним, поузданим и безбедним. Овом јавном набавком планирана је анализа и оцена сигурносне опреме за 3 најстарија друмска тунела на аутопуту, са обавезом добављача да предочи предлог мера и потребних средстава за унапређење стања опреме и општег стања сигурности и безбедности корисника тунела.

#### 10.4.1. Израда техничког упутства за анализу ризика у тунелима

Предметном позицијом планирана је израда техничког упутства за израду анализа ризика у тунелима у складу са „Правилник о минималним безбедносним захтевима које тунел на јавном путу мора да испуњава са гледишта безбедности саобраћаја“ (СЛ Гласник РС, бр 51/2019), а у циљу дефинисања јасне процедуре израде таквог документа у фази израде прјкетно техничке документације за изградњу нових друмских тунела или реконструкцију постојећих.

#### 10.4.2. Стручне и консултантске услуге за потребе унапређења инсталисаних ИТС на тунелским објектима

Предметном позицијом предвиђено су средства за реализацију јавне набавке чији је предмет ангажовање експерата из области управљања и регулисања саобраћаја у циљу усаглашавања регулатива из области ИТС-а и хармонизације са домаћим и међународним прописима и приступање међународним организацијама у циљу размене информација.

#### 10.4.3. Стручне и консултантске услуге за потребе развоја и имплементације електроенергетских система на тунелима

Предметном позицијом предвиђено су средства за реализацију јавне набавке чији је предмет ангажовање експерата из области електроенергетских система (основно мрежно напајање, резервно напајање, високо напонске и нисконапонске електроенергетске инсталације), а у циљу подршке развоју и имплементацији система за напајање тунелских објеката. Предметном јавном набавком планирана је израда документа којим се ближе дефинишу технички услови за пројектовање система напајања на тунелским објектима, анализа постојећих техничких решења система напајања на тунелима и предлог техничког решења за нове тунелске објекте и концепт

управљања електроенергетским објектима. Документ ће бити израђен у форми елабората и техничких препорука, уважавајући важећу законску регулативу, стандарде и позитивну праксу из области електроенергетских система.

#### 10.4.4. Консултантске услуге у области људских ресурса

Предметном позицијом предвиђено су средства за реализацију активне наруџбенице чији је предмет набавка услуге из области управљања људским ресурсима – услугу тестирања новозапослених оператера и генерисања Извештаја о кандидатима за запослење у оперативно управљачке центре, методолошки провереним и међународно признатим алатом који омогућује да се кроз једноставну, прецизну и научну методологију изврши процена личности, тј. профил понашања запослених, увид у доминантан профил понашања кандидата и области за професионални развој. Такође предвиђен је и део средстава за реализацију јавне набавке по ПЈН 2024 у циљу задржавања континуитета пружања сродних услуга.

Сектор за управљачко информационе системе у саобраћају обавља и велики обим послова техничке подршке и корисничког надзора на реализацији пројеката изградње ауто-путских деоница на Коридорима Србије на којима се имплементира ИТС опрема (ИТС опрема на отвореним деоницама и ИТС опрема и системи у тунелским објектима и тунелско оперативним центрима). Такође велики обим послова Сектора за УИСС односи се на техничку подршку-надзор и праћење рада инсталираних система у пробном и гарантном периоду (у складу са донетим актима и Споразумима), а до добијања употребне дозволе и окончане примопредаје предметних објеката и система у надлежност ЈППС-а. Ови послови представљају искључиво послове техничке подршке инвеститору за отклањање неусаглашености и довођење предметних система у редован режим рада. Сектор за УИСС у прелазном периоду не врши послове управљања саобраћајем и управљања инсталираним системима и управљања тунелским системима, већ обавља послове техничке подршке инвеститору до окончања поступка примопредаје. Обзиром да постоје објекти на којима није окончан технички преглед или је истекао пробни период рада, и налазе се у статусу експлоатације и одвијања саобраћаја, са израженим проблемима са аспекта: функционалности, поузданости и безбедности као и са аспекта против пожарне заштите на тунелским објектима, Сектор указује надлежним субјектима на уочене проблеме и неусаглашености који могу произвести велике последице у складу са тим тражи хитно и ефикасно решавање наведених проблема.

#### 5.1.11 Системи за евиденцију и управљање путном имовином

Набавком „Израда и одржавање Система за управљање путним инвентаром – RAMS (Road Asset Management System)“ подразумева се, поред израде самог система, унификација, унапређење и интеграција постојећих база података у власништву ЈП „Путева Србије“ са могућношћу одређивања приоритета током процеса планирања и оперативног управљања над радовима на одржавању.

Набавка „Мерења показатеља функционалних и структурних карактеристика коловозних конструкција“ подразумева прикупљање података са обрадом и верификацијом података за потребе ажурирања података о стању коловозних конструкција у Базу Података о Путевима ЈП „Путева Србије“. Мерења су потребна ради провере и оцене стања државне путне мреже и захтевана су Правилником о редовном одржавању јавних путева, а чији резултати су улазни подаци за RAMS (управљање путном имовином) који је основни показатељ за израду дугорочних планова и услов у SLA Уговору (Service-Level Agreement) и документу о Реформи путног сектора.

Предметни послови везани за *Систем за управљање имовином и оцена стања државних путева*, (предвиђени на позицији 11.), састоје се из следећих послова: 1. Израда и одржавање Система за управљање путним инвентаром – RAMS (Road Asset Management System) и 2. Мерења показатеља функционалних и структурних карактеристика коловозних конструкција на државним путевима. Према пројекцији, након истраживања тржишта и анализе урађене од стране надлежне стручне службе ЈППС-а, укупно планирана средства за реализацију предметних послова износи: 130 милиона динара (са ПДВ-ом) за прву позицију и 630 милиона динара (са ПДВ-ом) за другу позицију. Реализација предметних послова предвиђена је током

2024, 2025. и 2026. године. У току 2024. године планирана средства за реализацију предвиђених послова су за израду и одржавање Система за управљање путним инвентаром – RAMS (Road Asset Management System) у износу од 45 милиона динара и планирана средства за мерење показатеља функционалних и структурних карактеристика коловозних конструкција на државним путевима у износу од 210 милиона динара, што укупно износи 255 милиона динара за 2024. годину.

У складу са именованом техничком директора за реализацију стратешких послова предузећа ЈППС у области РАМС-а, СЛА, ПБМЦ, за реализацију предметних послова (од реализације ЈН до реализације Уговора) надлежан је и одговоран Технички директор ЈП „Путеви Србије“. Набавке се спроводе у циљу испуњења законом предвиђених одредби и у складу са Реформом путног сектора.

#### 5.1.12.1 Изградња и опремање објеката за надзор и управљање саобраћајем

Предметном позицијом су предвиђена средства за спровођење јавне набавке по плану пословања из ПП 2023, а која подразумева изградњу управног објекта Националног ИТС центра на локацији „Орловача“. Због повећања обима надлежности, број деоница аутопутева које су у саобраћајној употреби, и броја запослених унутар одељења, јавља се потреба да се реализује Јавна набавка Изградња управног објекта „Орловача“ за одржавање државних путева IА реда, а услед повећаног обима послова надзора у управљања саобраћајем на националном нивоу потребна је Изградња пословни објекат- Национални Центар завршетак Обилазнице око Београда и успостављање. Намена објекта би била смештаја запослених из Одељења за одржавање аутопутева – Сектора за одржавање државних путева I и II реда и запослених из Сектора за управљачки информационе системе у саобраћају, јер постојеће стање, запослени су смештени у више објеката, од којих су поједини и привремени/монтажни објекти, не одговара потребама одељења и његовом начину функционисања. Изградњом предметних објеката би се створили услови за унапређење процеса рада, организацију и функционисања унутар предузећа, као и стварање услова за унапређење рада запослених унутар наведених организационих јединица. Изградњом Управног објекта „Орловача“ би се створили и услови за формирање организационих целина/јединица унутар одељења које би биле задужене за управљање саобраћајем, унапређење услуга корисницима пута и одржавање објеката, а изградња Национални ИТС Центар би обезбедио услове за успостављање нових сервиса за унапређење услова за одвијање саобраћаја.

#### 12.1.2. Имплементација система за надзор и управљање саобраћајем на ДП А4

У оквиру пројеката, на деоницама државних путева А4 од Ниша до Димитровграда и А1 Ниша до Прешева (међународни пут Е 80 и Е 75), делимично су примењени елементи ITS.

У циљу постизања жељеног нивоа услуге на саобраћајној мрежи, побољшања општих перформанси саобраћајног система у свим стањима, као и подизања нивоа безбедности саобраћаја, користе се управљачки системи за надзор, контролу и управљање саобраћајним токовима. Операционализација наведених стратешких захтева представља имплементацију Интелигентних Транспортних Система (ITS).

Овом позицијом предвиђена је набавка и уградња елемената ИТС на државном путу А4, а у складу са дефинисаним обухватом кроз пројектно техничку документацију одговарајућег нивоа.

#### 12.1.3. Имплементација софтвера за централни надзор и управљање саобраћајем – РЦ Ниш

Регионални центар Ниш је формиран у функцији надзора над новоизграђеним деоницама аутопута ДПА1, ДПА4 и ДП А5. У овом центру се врши прикупљање, пренос и приказивање података са следећих траса-деоница државних путева првог А1 реда:

- ДП А1 чвор 149 петља Ниш југ - чвор 162 Прешево граница са БЈРМ Републиком Северном Македонијом
- ДП А1\_А4 чвор 149 петља Ниш југ - чвор 401 петља Ниш Север-чвор 409 Градина граница са Републиком Бугарском



- ДП А1\_А4 чвор 149 петља Ниш југ - чвор 151 Дољевац - чвор 3536 Мердаре (током реализације пројекта)
- ДП А1\_А5 чвор Петља Појате – чвор петља Кошеви (Моравски коридор)

На овим деоницама примењени су делимично елементи ИТС-а, са или без одговарајуће платформе за управљање саобраћајем. Циљ предметне набавке је успостављање јединствене софтверске платформе за надзор и управљање свим до сада примењеним и будућим елементима ИТС-а.

План за 2024. годину по кварталима

(у милионима динара)

| Ред.бр. | Опис  | 2024.    | I       | II      | III     | IV      |
|---------|---|----------|---------|---------|---------|---------|
|         |   | III      | Квартал | Квартал | Квартал | Квартал |
| 5.      | УПРАВЉАЧКО ИНФОРМАЦИОНИ СИСТЕМИ У САОБРАЋАЈУ                  | 1,965.21 | 522.56  | 450.83  | 450.83  | 540.99  |
| А)      | Пренете обавезе из 2023. године                               | 161.90   | 161.90  |         |         |         |
| Б)      | Улагања у 2024. години  | 1,803.31 | 360.66  | 450.83  | 450.83  | 540.99  |
| 5.1.    | ФУНКЦИОНАЛНЕ АКТИВНОСТИ                                       | 1,802.01 | 360.40  | 450.50  | 450.50  | 540.60  |
| 1.      | РАЗВОЈ И ИМПЛЕМЕНТАЦИЈА ИТС - а                               | 283.22   | 56.64   | 70.81   | 70.81   | 84.97   |
| 2.      | СИСТЕМ ЗА ОПСЕРВАЦИЈУ САОБРАЋАЈА И ИТС ОПРЕМА                 | 423.90   | 84.78   | 105.98  | 105.98  | 127.17  |
| 3.      | ТРОШКОВИ ИТ СИСТЕМА, ОПРЕМА, ИНФРАСТРУКТУРА И СОФТВЕРИ        | 189.06   | 37.81   | 47.27   | 47.27   | 56.72   |
| 4.      | БАЗЕ ПОДАКА - ФУНКЦИОНАЛНОСТ, АЖУРИРАЊЕ ИНТЕГРАЦИЈА           | 175.64   | 35.13   | 43.91   | 43.91   | 52.69   |
| 5.      | НАБАВКЕ ЗА ОДРЖАВАЊЕ ОБЈЕКТА И ОПРЕМЕ СУИСС                   | 17.17    | 3.43    | 4.29    | 4.29    | 5.15    |
| 6.      | МОДЕРНИЗАЦИЈА И ОДРЖАВАЊЕ ОБЈЕКТА И ОПРЕМЕ СУИСС              | 84.00    | 16.80   | 21.00   | 21.00   | 25.20   |
| 7.      | ИНФОРМАТИВНИ ЦЕНТАР   | 4.72     | 0.94    | 1.18    | 1.18    | 1.42    |
| 8.      | ОДЕЉЕЊЕ КВАЛИТЕТА   | 5.40     | 1.08    | 1.35    | 1.35    | 1.62    |
| 9.      | ОДЕЉЕЊЕ ЗА ИМС И СИСТЕМЕ ЗА ПОДРШКУ ПОСЛОВАЊУ ПРЕДУЗЕЋА       | 22.84    | 4.57    | 5.71    | 5.71    | 6.85    |
| 10.     | НАДЗОР И УПРАВЉАЊЕ САОБРАЋАЈЕМ                                | 111.06   | 22.21   | 27.77   | 27.77   | 33.32   |
| 11.     | СИСТЕМИ ЗА ЕВИДЕНЦИЈУ И УПРАВЉАЊЕ ПУТНОМ ИМОВИНОМ             | 255.00   | 51.00   | 63.75   | 63.75   | 76.50   |
| 12.     | ИЗГРАДЊА И ОПРЕМАЊЕ ОБЈЕКТА ЗА НАДЗОР И УПРАВЉАЊЕ САОБРАЋАЈЕМ | 230.00   | 46.00   | 57.50   | 57.50   | 69.00   |
| Ц)      | Улагања по обавезама из 2023. године                          | 1.30     | 0.26    | 0.33    | 0.33    | 0.39    |

## 6. ОБАВЕЗЕ ПО ОСНОВУ КРЕДИТА И ПДВ-а

**5.347,7 милиона динара**

У 2024. години планира се отплата кредита према Панонској банци – Банка Intesa по рефинансираним кредитима у износу од **60,3 милиона динара**.

У 2024. години планирано плаћање обавеза по основу ПДВ-а износи **4.590,0 милиона динара**.

У 2024. години планира се отплата главнице и камате по основу два кредита код Поштанске штедионице у укупном износу од **697,4 милиона динара**.

**7. ТРОШКОВИ ЈП "ПУТЕВИ СРБИЈЕ"**
**7.539,9 милиона динара**

Упоредни приказ реализације у 2022. и 2023. години и плана за 2024. годину по кварталима даје се у наредној табели:

## 7. ТРОШКОВИ ЈП "ПУТЕВИ СРБИЈЕ"

(у милионима динара)

| Поз. у ПП     | Опис   | Реализација 2022. | Реализација 2023. | ПЛАН 2024.     | I квартал       | II квартал      | III квартал     | IV квартал      |
|---------------|--|-------------------|-------------------|----------------|-----------------|-----------------|-----------------|-----------------|
| <b>7.</b>     | <b>ТРОШКОВИ ЈП "ПУТЕВИ СРБИЈЕ"</b>   | <b>5,153.7</b>    | <b>6,192.9</b>    | <b>7,539.9</b> | <b>1,870.71</b> | <b>1,782.54</b> | <b>1,991.05</b> | <b>1,895.55</b> |
| <b>А)</b>     | <b>Пренете обавезе из претходне године, које се плаћају у текућој години</b>   | <b>72.9</b>       | <b>96.4</b>       | <b>261.5</b>   | <b>236.03</b>   | <b>25.43</b>    |                 |                 |
| <b>Б)</b>     | <b>Улагања у текућој години</b>  | <b>5,080.8</b>    | <b>6,096.5</b>    | <b>7,278.4</b> | <b>1,634.68</b> | <b>1,757.11</b> | <b>1,991.05</b> | <b>1,895.55</b> |
| <b>7.1.</b>   | <b>СТРУЧНЕ СЛУЖБЕ</b>  | <b>5,080.8</b>    | <b>6,096.5</b>    | <b>7,278.4</b> | <b>1,634.68</b> | <b>1,757.11</b> | <b>1,991.05</b> | <b>1,895.55</b> |
| <b>7.1.1.</b> | <b>Трошкови зарада и накнада</b>   | <b>3,109.7</b>    | <b>3,444.1</b>    | <b>3,926.0</b> | <b>903.58</b>   | <b>937.47</b>   | <b>1,078.91</b> | <b>1,006.02</b> |
|               | 7.1.1.1. Трошкови зарада и накнада зарада  | 2,806.9           | 3,104.1           | 3,380.6        | 811.94          | 834.75          | 868.18          | 865.69          |
|               | 7.1.1.2. Трошкови накнада по уговору о делу и осталим уговорима  | 7.5               | 6.9               | 6.9            | 1.72            | 1.72            | 1.73            | 1.73            |
|               | 7.1.1.3. Трошкови накнада Надзорном одбору   | 6.5               | 7.4               | 7.4            | 1.85            | 1.85            | 1.85            | 1.85            |
|               | 7.1.1.4. Трошкови накнада Комисији за ревизију   | 1.5               | 2.0               | 2.1            | 0.52            | 0.52            | 0.52            | 0.52            |
|               | 7.1.1.5. Остала лична примања запослених (брuto: отпремнине и јубиларне награде)                                       | 49.7              | 30.5              | 43.6           | 8.03            | 14.18           | 10.81           | 10.62           |
|               | 7.1.1.6. Помоћ запосленима и породицама (и новогодишњи пакетићи за децу радника)                                       | 16.7              | 23.4              | 200.0          | 6.75            | 6.75            | 128.35          | 58.15           |
|               | 7.1.1.7. Накнаде трошкова запосленим   | 219.1             | 267.8             | 282.2          | 71.97           | 76.90           | 66.67           | 66.66           |
|               | - за превоз на посао и са посла  | 188.8             | 213.0             | 227.0          | 56.25           | 56.75           | 57.00           | 57.00           |
|               | - на службеном путу  | 30.3              | 54.8              | 55.2           | 15.72           | 20.15           | 9.67            | 9.66            |
|               | 7.1.1.8. Стипендије  | 1.8               | 2.0               | 3.2            | 0.80            | 0.80            | 0.80            | 0.80            |
| <b>7.1.2.</b> | <b>Трошкови материјала</b>   | <b>168.7</b>      | <b>184.4</b>      | <b>240.4</b>   | <b>54.07</b>    | <b>54.07</b>    | <b>64.93</b>    | <b>67.33</b>    |
|               | 7.1.2.1. Трошак административног материјала  | 62.1              | 69.1              | 121.5          | 24.35           | 24.35           | 35.20           | 37.60           |
|               | - канцеларијски материјал и признанице   | 32.5              | 27.1              | 48.0           | 12.00           | 12.00           | 12.00           | 12.00           |
|               | - материјал за одржавање хигијене и за чишћење опреме и пословних зграда, папирна галантерија и корпоративни материјал | 23.9              | 38.1              | 40.0           | 10.00           | 10.00           | 10.00           | 10.00           |
|               | - ауто гуме и амбалажа   | 2.2               | 1.9               | 4.3            | 1.10            | 1.10            | 1.00            | 1.10            |
|               | - набавка средстава за личну заштиту на раду у складу са Актом о процени ризика  | 3.0               |                   | 23.0           |                 |                 | 10.35           | 12.65           |
|               | - набавка рефлектујућих прслука за запослене   |                   | 0.1               | 1.2            |                 |                 | 0.60            | 0.60            |
|               | - остали трошкови материјала (архивске купије, џакови и кесе, израда печата, материјали за паковање)                   | 0.5               | 1.9               | 5.0            | 1.25            | 1.25            | 1.25            | 1.25            |
|               | 7.1.2.2. Трошак електричне енергије  | 3.3               | 5.6               | 5.9            | 1.47            | 1.47            | 1.48            | 1.48            |
|               | 7.1.2.3. Трошак нафтних деривата (горива и мазива) и гориво за агрегате на наплатним станицама                         | 103.3             | 109.7             | 113.0          | 28.25           | 28.25           | 28.25           | 28.25           |

| Поз.<br>у ПП  | Опис   | Реализација<br>2022. | Реализација<br>2023. | ПЛАН<br>2024.  | I квартал     | II квартал    | III квартал   | IV квартал    |
|---------------|--|----------------------|----------------------|----------------|---------------|---------------|---------------|---------------|
| <b>7.1.3</b>  | <b>Трошкови производних услуга</b>   | <b>990.0</b>         | <b>1,288.3</b>       | <b>1,284.4</b> | <b>269.5</b>  | <b>299.5</b>  | <b>382.6</b>  | <b>332.8</b>  |
|               | 7.1.3.1. Трошкови транспортних услуга (телефон, факс, интернет)  | 124.0                | 137.8                | 144.6          | 36.15         | 36.15         | 36.15         | 36.15         |
|               | 7.1.3.2. Трошкови одржавања опреме   | 51.1                 | 35.0                 | 96.4           | 17.95         | 20.65         | 31.10         | 26.70         |
|               | - одржавање и прање возног парка   | 18.3                 | 23.1                 | 24.0           | 6.00          | 6.00          | 6.00          | 6.00          |
|               | - трошкови одржавања пословних зграда и остале опреме  | 7.1                  | 2.7                  | 2.8            | 0.70          | 0.70          | 0.70          | 0.70          |
|               | - житне занатске интервенције у објектима предузећа  | 5.0                  |                      | 6.7            | 1.70          | 1.70          | 1.70          | 1.60          |
|               | - дезинфекција, дезинсекција и дератизација пословних објеката   | 1.7                  | 1.6                  | 26.2           | 6.55          | 6.55          | 6.55          | 6.55          |
|               | - периодични преглед и контрола громобранских инсталација и инсталација ниског напона у објектима ЈППС   | 8.5                  |                      | 12.0           |               |               | 6.00          | 6.00          |
|               | - редовно и ванредно сервисирање опреме, средстава и уређаја за заштиту од пожара  | 5.3                  | 5.5                  | 13.0           |               | 2.80          | 7.25          | 2.95          |
|               | - остали трошкови одржавања (телефонских централа и телефонске опреме, фотокопир апарата, агрегата и припадајућих инсталација, канцеларијске опреме - бројачице новца, рачунске машине и сл.)  | 5.2                  | 2.1                  | 11.7           | 3.00          | 2.90          | 2.90          | 2.90          |
|               | 7.1.3.3. Трошкови коришћења пословног простора   | 84.3                 | 89.6                 | 94.0           | 23.50         | 23.50         | 23.50         | 23.50         |
|               | 7.1.3.4. Трошкови оглашавања, штампања билтена, проспекта, плаката   | 10.0                 | 12.6                 | 15.3           | 3.82          | 3.82          | 3.83          | 3.83          |
|               | 7.1.3.5. Трошкови осталих услуга   | 720.6                | 1,013.3              | 934.2          | 188.12        | 215.36        | 288.02        | 242.61        |
|               | - комуналних услуга  | 15.5                 | 24.9                 | 26.1           | 6.52          | 6.52          | 6.53          | 6.53          |
|               | - трошкови услуга у промету (провизија)  | 705.1                | 988.4                | 908.0          | 181.60        | 208.84        | 281.49        | 236.08        |
| <b>7.1.4.</b> | <b>Нематеријални трошкови</b>  | <b>360.5</b>         | <b>452.7</b>         | <b>889.5</b>   | <b>178.52</b> | <b>232.61</b> | <b>224.69</b> | <b>253.79</b> |
|               | 7.1.4.1. Трошкови непроизводних услуга   | 157.0                | 216.3                | 621.5          | 111.50        | 165.59        | 157.66        | 186.76        |
|               | - трошкови адвокатских услуга  | 13.5                 | 37.3                 | 39.1           | 9.77          | 9.77          | 9.78          | 9.78          |
|               | - трошкови вештачења   | 6.7                  | 12.7                 | 13.3           | 3.32          | 3.32          | 3.33          | 3.33          |
|               | - израда процене вредности основних средстава  | 22.9                 |                      | 18.0           |               |               |               | 18.00         |
|               | - трошкови ревизије финансијских извештаја   | 2.2                  | 2.0                  | 3.6            |               | 3.60          |               |               |
|               | - консултантске услуге   | 0.1                  | 0.1                  | 4.4            | 1.10          | 1.10          | 1.10          | 1.10          |
|               | - банкарске услуге за платне картице   |                      |                      | 225.0          | 50.00         | 60.00         | 60.00         | 55.00         |
|               | - здравствене услуге   | 67.5                 | 104.1                | 94.5           | 13.85         | 26.85         | 26.85         | 26.95         |
|               | - едукација, саветовања, семинари за запослене   | 5.8                  | 11.9                 | 13.0           | 3.25          | 3.35          | 3.30          | 3.10          |
|               | - едукација учесника у саобраћају за повећање безбедности саобраћаја   | 20.6                 | 3.6                  |                |               |               |               |               |
|               | - услуге обезбеђења и чишћења пословних просторија   | 1.2                  | 1.9                  | 2.0            | 0.50          | 0.50          | 0.50          | 0.50          |
|               | - физичко техничко обезбеђење архиве у Железнику   | 5.0                  | 5.1                  | 6.0            | 1.50          | 1.50          | 1.50          | 1.50          |
|               | - физичко обезбеђење службеног паркинга у Булевару и пословног објекта на Обилазници   | 4.4                  | 6.0                  | 7.8            | 1.95          | 1.95          | 1.95          | 1.95          |
|               | - противпожарна стража на Обилазници око Београда  | 2.3                  | 21.4                 | 56.7           | 10.96         | 15.25         | 15.25         | 15.25         |
|               | - периодично испитивање гасних инсталација   | 0.2                  | 0.5                  | 1.3            |               |               | 0.80          | 0.50          |
|               | - Софтвер из области БЗР и ЗОП   |                      |                      | 9.0            |               | 4.50          |               | 4.50          |
|               | - демонтажа, транспорт, пројекат, сервис и монтажа покретних и фиксних поличних регала из постојеће архиве у Железницу у нову архиву у Батајници   |                      |                      | 1.2            | 0.30          | 0.30          | 0.30          | 0.30          |
|               | - остали трошкови непроизводних услуга (постављање нове и одржавање постојеће заштите од механичких оштећења каблова у пословним просторијама ЈППС, израда елабората из области заштите од пожара у тунелским комплексима, израда елабората у области безбедности запослених, израда планова заштите од пожара, план заштите од удеса, израда системских докумената захтеваних прописима у области БЗР и у области ЗОП, услуге координатора из области БЗР и анализа стања заштите од пожара у тунелима) | 4.6                  | 9.7                  | 126.6          | 15.00         | 33.60         | 33.00         | 45.00         |

| Поз.<br>у ПП  | Опис  | Реализација<br>2022. | Реализација<br>2023. | ПЛАН<br>2024. | I квартал     | II квартал    | III квартал   | IV квартал    |
|---------------|---|----------------------|----------------------|---------------|---------------|---------------|---------------|---------------|
|               | 7.1.4.2. Трошкови репрезентације  | 1.8                  | 1.4                  | 2.0           | 0.50          | 0.50          | 0.50          | 0.50          |
|               | 7.1.4.3. Трошкови премија осигурања возила и запослених   | 20.8                 | 25.5                 | 47.8          | 11.95         | 11.95         | 11.95         | 11.95         |
|               | 7.1.4.4. Осигурање новца у транспорту   | 3.0                  | 5.3                  | 4.0           | 1.00          | 1.00          | 1.00          | 1.00          |
|               | 7.1.4.5. Трошкови платног промета   | 105.5                | 124.1                | 130.2         | 32.55         | 32.55         | 32.55         | 32.55         |
|               | 7.1.4.6. Трошкови чланарина (Привредна комора, Друштво за путеве Србије, ASECAP, IRF)   | 7.0                  | 7.4                  | 7.8           | 1.95          | 1.95          | 1.95          | 1.95          |
|               | 7.1.4.7. Накнада за путеве приликом регистрације возила (и за коришћење грађевинског земљишта)  | 0.6                  | 0.6                  | 0.6           | 0.15          | 0.15          | 0.15          | 0.15          |
|               | 7.1.4.8. Остали нематеријални трошкови  | 64.8                 | 72.1                 | 75.6          | 18.92         | 18.9          | 18.9          | 18.9          |
|               | - републичка административна такса  | 27.4                 | 25.0                 | 26.2          | 6.55          | 6.55          | 6.55          | 6.55          |
|               | - учешће у финансирању зарада особа са инвалидитетом  | 18.6                 | 21.8                 | 22.9          | 5.72          | 5.72          | 5.73          | 5.73          |
|               | - трошкови претплате на часописе и стручне публикације  | 2.1                  | 3.2                  | 3.4           | 0.85          | 0.85          | 0.85          | 0.85          |
|               | - остали нематеријални трошкови<br>(порез на имовину, порез на употребу, држање и ношење добара, трошкови паркинга, услуге агенције за превођење, услуге копирања и коричења...)  | 16.7                 | 22.1                 | 23.2          | 5.80          | 5.80          | 5.80          | 5.80          |
| <b>7.1.5.</b> | <b>Набавка опреме</b>   | <b>8.8</b>           | <b>10.8</b>          | <b>37.9</b>   | <b>4.65</b>   | <b>9.15</b>   | <b>12.85</b>  | <b>11.25</b>  |
|               | 7.1.5.1. Опрема   | 8.8                  | 10.8                 | 37.9          | 4.65          | 9.2           | 12.9          | 11.3          |
|               | - канцеларијска опрема (канцеларијски намештај за пословне просторије Предузећа)  | 3.0                  | 0.9                  | 12.0          | 3.00          | 3.00          | 3.00          | 3.00          |
|               | - клима уређаји за пословне просторије и кабине наплатних станица   | 1.9                  | 2.0                  | 4.2           |               | 2.00          | 2.20          |               |
|               | - набавка основних средстава за заштиту од пожара, средстава и опреме према Плану заштите од катастрофа и набавка основних средстава за рад)  | 0.2                  | 1.0                  | 12.6          |               |               | 6.00          | 6.60          |
|               | - остала опрема (телефонски и факс апарати за пословне просторије и новоизграђене наплатне станице, набавка полица за смештај документације, уређаја за мерење температуре, влажности и одvlaживача ваздуха у магацинском простору у Батајници и електричног палетара за транспорт и пренос документације ) | 3.7                  | 6.9                  | 9.1           | 1.65          | 4.15          | 1.65          | 1.65          |
| <b>7.1.6.</b> | <b>Финансијски расходи</b>  | <b>17.6</b>          | <b>41.5</b>          | <b>43.5</b>   | <b>10.87</b>  | <b>10.87</b>  | <b>10.88</b>  | <b>10.88</b>  |
| <b>7.1.7.</b> | <b>Остали расходи</b>   | <b>425.5</b>         | <b>674.7</b>         | <b>856.6</b>  | <b>213.46</b> | <b>213.46</b> | <b>216.19</b> | <b>213.49</b> |
|               | 7.1.7.1. Казне за привредне преступе и прекршаје  | 21.5                 | 70.3                 | 73.7          | 18.42         | 18.42         | 18.43         | 18.43         |
|               | 7.1.7.2. Накнада штете трећим лицима  | 101.0                | 68.5                 | 71.9          | 17.97         | 17.97         | 17.98         | 17.98         |
|               | 7.1.7.3. Издаци за хуманитарне, образовне, спортске, научне и верске намене   | 1.9                  | 2.2                  | 2.7           |               |               | 2.70          |               |
|               | 7.1.7.4. Расходи по основу судских спорова (судска извршења)  | 164.9                | 335.3                | 500.0         | 125.00        | 125.00        | 125.00        | 125.00        |
|               | 7.1.7.5. Остали расходи   | 136.2                | 198.4                | 208.3         | 52.07         | 52.07         | 52.08         | 52.08         |
|               | - трошкови спорова  | 136.1                | 197.8                | 207.5         | 51.87         | 51.87         | 51.88         | 51.88         |
|               | - остали непоменути расходи   | 0.1                  | 0.6                  | 0.8           | 0.20          | 0.20          | 0.20          | 0.20          |

**Здравствене услуге****94,5 милиона динара**

|                |   |             |
|----------------|---|-------------|
| 1              | Израда, измена и допуна акта о процени ризика на радном месту и у радној околини у ЈППС | 1.2         |
| 2              | Периодична испитивања услова радне околине  | 7.0         |
| 3              | Прописани лекарски прегледи   | 21.3        |
| 4              | Добровољно здравствено осигурање за запослене   | 65.0        |
| <b>Укупно:</b> |   | <b>94.5</b> |

**Правни основ:**

- Закон о безбедности и здрављу на раду
- Правилник о начину и поступку процене ризика на радном месту и у радној околини
- Акт о процени ризика у ЈП „Путеви Србије“
- Правилник о поступку прегледа и испитивања опреме за рад и испитивања услова радне околине
- Колективни уговор за ЈП „Путеви Србије“

**Трошкови репрезентације****2,0 милиона динара**

Трошкови репрезентације односе се на трошкове снабдевања пијаћом водом и безалкохолним пићима запослених радника на наплатним станица (инкасанти, радници обезбеђења, пословође, спремачице, бројачи пазара, техничка служба, тендерска конторла, возачи, сакупљачи, магационери итд.), као и осталих запослених, јер многе наплатне станице нису снабдевене пијаћом водом, па је неопходно обезбедити минималне услове за рад.

Сходно сугестијама Министарства привреде, трошкови новогодишњих пакетића за децу запослених изузети су из Трошкова репрезентације (Нематеријални трошкови, група 55) и пребачени на групу 52 Трошкови зарада и накнада, рачун 529 Остали лични расходи и накнаде, у складу са МСФИ и Правилником о контном оквиру за привредна друштва, задруге, друга правна лица и предузетнике (члан 40. став 9).

**Трошкови коришћења пословног простора****94,0 милиона динара**

Ова позиција обухвата коришћење пословног простора у улицама: Булевар краља Александра (Србијапут), Влајковићевој (ГП Мостоградња), као и закуп у Устаничкој (згради Беомедицине), Вранићу (ТМ Инжењеринг), закуп централног магацина у Волгиној (Институт Михајло Пупин), Железник (Бора Кечић специјални транспорти), Лештане (EWE), Коњевићи (Ауто Чачак) и Батајница за смештај архиве (Кнез петрол).

**Накнаде трошкова запосленим на службеном путу****55,2 милиона динара**

Ова позиција обухвата: Дневнице на службеном путу (52,7 милиона динара) и Накнаде трошкова на службеном путу (2,5 милиона динара).

**Трошкови накнада по уговору о делу и осталим уговорима****6,9 милиона динара**

Накнаде по основу уговора о делу планиране су у износу од 6,9 милиона динара, за ангажовање лица специјализовано-софистицираног образовања за обављање послова који се не налазе у делокругу рада послодавца, судских арбитража за уговоре за радове на одржавању државног пута IV 10, као и веће ангажовање преко омладинке задруге за потребе техничке архиве.

**Трошкови материјала****240,4 милиона динара**

Ова позиција обухвата: трошак административног материјала, трошак електричне енергије и трошак нафтних деривата (горива и мазива) и гориво за агрегате на наплатним станицама. Највећи део ових трошкова везан је за функционисање система наплате путарине.

**Трошкови непроизводних услуга****621,5 милиона динара**

Највећи део трошкова непроизводних услуга односи се на:

- Банкарске услуге за платне картице (225,0 милиона динара), по мишљењу Државне ревизорске институције исказују се у оквиру групе рачуна нематеријални трошкови
- Здравствене услуге (94,5 милиона динара)
- Остале трошкове непроизводних услуга (126,6 милиона динара)

|  |      |
|--|------|
| - Постављање нове и одржавање постојеће заштите од механичких оштећења каблова у пословним просторијама ЈППС | 8.0  |
| - Израда елабората из области заштите од пожара у тунелским комплексима                                      | 1.2  |
| - Израда елабората из области безбедности запослених   | 19.0 |
| - Израда планова заштите од пожара на ДП А1  | 12.0 |
| - Израда планова заштите од пожара на ДП А2  | 10.0 |
| - Израда планова заштите од пожара на ДП А4  | 12.0 |
| - Израда планова заштите од пожара за тунеле на Обилазници око Београда                                      | 12.0 |
| - Израда системских докумената захтеваних важећим прописима у области БЗР                                    | 1.2  |
| - Израда системских докумената захтеваних важећим прописима у области ЗОП                                    | 1.2  |
| - Услуге координатора из области БЗР   | 20.0 |
| - Анализа стања заштите од пожара у тунелима   | 18.0 |
| - План заштите од удеса  | 12.0 |

**Укупно: 126.6**

- Противпожарна стража на Обилазници око Београда (56,7 милиона динара)  
(у циљу одржања постигнутог нивоа безбедности саобраћаја на државном путу А1 Обилазница око Београда, односно тунела и утицајне зовен тунела Липак, Железник, Стражевица, Бели Поток и Стара Стражевица, обезбеђење ефикасне акције пружаоца услуге у случају појаве инцидента у тунелима (пожар, саобраћајна незгода, заустављено возило)

**8. СИСТЕМ НАПЛАТЕ ПУТАРИНЕ****6.643,5 милиона динара**

План за 2024. годину и план по кварталима даје се у наредној табели:

(у милионима динара)

| Апропријација - Опис |  | Програм пословања за 2024. | I квартал       | II квартал      | III квартал     | IV квартал      |
|----------------------|--|----------------------------|-----------------|-----------------|-----------------|-----------------|
| <b>8</b>             | <b>СИСТЕМ НАПЛАТЕ ПУТАРИНЕ</b>   | <b>6,643.50</b>            | <b>2,321.00</b> | <b>1,356.90</b> | <b>1,488.05</b> | <b>1,477.55</b> |
| <b>A)</b>            | <b>Пренете обавезе из претходне године, које се плаћају у текућој години</b>   | <b>838.10</b>              | <b>838.10</b>   |                 |                 |                 |
| <b>Б)</b>            | <b>Улагања у текућој години</b>  | <b>5,805.40</b>            | <b>1,482.90</b> | <b>1,356.90</b> | <b>1,488.05</b> | <b>1,477.55</b> |
| <b>8.1.</b>          | <b>Трошкови материјала</b>   | <b>123.85</b>              | <b>28.50</b>    | <b>33.35</b>    | <b>33.50</b>    | <b>28.50</b>    |
| <b>8.1.1.</b>        | <b>ТРОШКОВИ ОСТАЛОГ МАТЕРИЈАЛА (РЕЖИСКОГ)</b>  | <b>11.25</b>               | <b>2.75</b>     | <b>3.00</b>     | <b>2.75</b>     | <b>2.75</b>     |
|                      | Приручне прве помоћи – допуна ормарића за наплатне станице   | 0.25                       | 0.00            | 0.25            | 0.00            | 0.00            |
|                      | Обезбеђивање воде за пиће у пословним просторијама и на наплатним станицама (апарати, балони за воду)  | 3.00                       | 0.75            | 0.75            | 0.75            | 0.75            |
|                      | Набавке минералне воде, сокова, чаја, кафе и др. за потребе Сектора за наплату путарине  | 2.00                       | 0.50            | 0.50            | 0.50            | 0.50            |
|                      | Гориво за агрегате на наплатним станицама  | 6.00                       | 1.50            | 1.50            | 1.50            | 1.50            |
| <b>8.1.2.</b>        | <b>ТРОШКОВИ ТЕКУЋЕГ И ИНВЕСТИЦИОНОГ ОДРЖАВАЊА ОПРЕМЕ</b>   | <b>23.00</b>               | <b>5.75</b>     | <b>5.75</b>     | <b>5.75</b>     | <b>5.75</b>     |
|                      | Резервни делови и потрошни материјал за текуће одржавање опреме и објеката, ситан инвентар за браварско-домарско одржавање и алат за техничку службу | 15.00                      | 3.75            | 3.75            | 3.75            | 3.75            |
|                      | Хитне занатске интервенције на наплатним станицама   | 8.00                       | 2.00            | 2.00            | 2.00            | 2.00            |
| <b>8.1.3.</b>        | <b>УТРОШЕНИ АДМИНИСТРАТИВНИ МАТЕРИЈАЛ</b>  | <b>86.00</b>               | <b>20.00</b>    | <b>21.00</b>    | <b>25.00</b>    | <b>20.00</b>    |
|                      | Папирне магнетне картице   | 85.00                      | 20.00           | 20.00           | 25.00           | 20.00           |
|                      | Материјал и опрема за колор штампаче за бесплатне и преплатне картице  | 1.00                       | 0.00            | 1.00            | 0.00            | 0.00            |
| <b>8.1.4.</b>        | <b>ОСТАЛИ ТРОШКОВИ МАТЕРИЈАЛА</b>  | <b>3.60</b>                | <b>0.00</b>     | <b>3.60</b>     | <b>0.00</b>     | <b>0.00</b>     |
|                      | Радне униформе   | 3.60                       | 0.00            | 3.60            | 0.00            | 0.00            |
| <b>8.2.</b>          | <b>Трошкови производних услуга</b>   | <b>912.00</b>              | <b>228.00</b>   | <b>228.00</b>   | <b>228.00</b>   | <b>228.00</b>   |
| <b>8.2.1.</b>        | <b>ТРОШКОВИ ОДРЖАВАЊА ОПРЕМЕ</b>   | <b>912.00</b>              | <b>228.00</b>   | <b>228.00</b>   | <b>228.00</b>   | <b>228.00</b>   |
|                      | Редовно одржавање система за наплату путарине  | 900.00                     | 225.00          | 225.00          | 225.00          | 225.00          |
|                      | Одржавање система видео надзора  | 10.00                      | 2.50            | 2.50            | 2.50            | 2.50            |
|                      | Одржавање блиндираних каса, мониторинг центра, алармног система и система веза-радио станица   | 2.00                       | 0.50            | 0.50            | 0.50            | 0.50            |

ПРОГРАМ ПОСЛОВАЊА ЗА 2024. ГОДИНУ

| Апропријација - Опис |   | Програм пословања за 2024. | I квартал     | II квартал    | III квартал   | IV квартал    |
|----------------------|---|----------------------------|---------------|---------------|---------------|---------------|
| <b>8.3.</b>          | <b>Нематеријални трошкови</b>   | <b>729.75</b>              | <b>141.25</b> | <b>137.00</b> | <b>214.50</b> | <b>237.00</b> |
| <b>8.3.1.</b>        | <b>ТРОШКОВИ НЕПРОИЗВОДНИХ УСЛУГА</b>  | <b>729.75</b>              | <b>141.25</b> | <b>137.00</b> | <b>214.50</b> | <b>237.00</b> |
|                      | Кондиционо гађање   | 0.25                       | 0.25          | 0.00          | 0.00          | 0.00          |
|                      | Рекламна кампања у циљу повећања коришћења електронске наплате путарине   | 20.00                      | 10.00         | 0.00          | 10.00         | 0.00          |
|                      | Учешће и излагање на сајмовима у земљи  | 3.50                       | 1.00          | 1.00          | 0.50          | 1.00          |
|                      | Вишефазно хидродинамичко прање и чишћење платоа-острва, заштитне ограде, коловоза и кабина на наплатним станицама     | 78.00                      | 15.00         | 21.00         | 21.00         | 21.00         |
|                      | Услуга успостављања система заштите података и доступности сервиса кроз секундарну локацију                           | 10.00                      | 2.50          | 2.50          | 2.50          | 2.50          |
|                      | Одржавање, даљи развој и имплементација апликативног софтвера за интегрисану наплату путарине                         | 300.00                     | 75.00         | 75.00         | 75.00         | 75.00         |
|                      | Унапређење безбедности података, надзор, реакција и неутрализација сигурносних догађаја 24/7                          | 150.00                     | 37.50         | 37.50         | 37.50         | 37.50         |
|                      | Даљинска детекција и мобилно терестичко скенирање путних објеката за упис у Катастар инфраструктуре за путеве IA реда | 168.00                     | 0.00          | 0.00          | 68.00         | 100.00        |
| <b>8.4.</b>          | <b>Набавка опреме</b>   | <b>166.50</b>              | <b>39.50</b>  | <b>41.00</b>  | <b>44.50</b>  | <b>41.50</b>  |
| <b>8.4.1.</b>        | <b>ОПРЕМА</b>   | <b>166.50</b>              | <b>39.50</b>  | <b>41.00</b>  | <b>44.50</b>  | <b>41.50</b>  |
|                      | Столице за инкасанте  | 3.00                       | 0.00          | 0.00          | 3.00          | 0.00          |
|                      | ХТЗ опрема  | 5.50                       | 0.00          | 1.50          | 2.00          | 2.00          |
|                      | Набавка сигурносних каса, каса за новац, средства радио везе, опреме мониторинг центра и алармног система             | 4.00                       | 1.00          | 1.00          | 1.00          | 1.00          |
|                      | Оперативни лизинг за службена возила  | 154.00                     | 38.50         | 38.50         | 38.50         | 38.50         |
| <b>8.5.</b>          | <b>МОДЕРНИЗАЦИЈА НАПЛАТЕ ПУТАРИНЕ</b>   | <b>611.20</b>              | <b>251.05</b> | <b>120.05</b> | <b>120.05</b> | <b>120.05</b> |
| <b>8.5.1.</b>        | <b>СПЕЦИФИЧНА ОПРЕМА</b>  | <b>97.20</b>               | <b>24.30</b>  | <b>24.30</b>  | <b>24.30</b>  | <b>24.30</b>  |
|                      | Телекомуникационе услуге L3VPN са одржавањем инфраструктуре   | 90.00                      | 22.50         | 22.50         | 22.50         | 22.50         |
|                      | Надзор службених возила путем ГПС-а   | 7.20                       | 1.80          | 1.80          | 1.80          | 1.80          |
| <b>8.5.2.</b>        | <b>СИСТЕМ НАПЛАТЕ ПУТАРИНЕ</b>  | <b>507.00</b>              | <b>225.00</b> | <b>94.00</b>  | <b>94.00</b>  | <b>94.00</b>  |
|                      | Набавка ТАГ уређаја за даљу продају   | 507.00                     | 225.00        | 94.00         | 94.00         | 94.00         |
| <b>8.5.3.</b>        | <b>ОБЈЕКТИ НА ПЛАТЕ ПУТАРИНЕ</b>  | <b>7.00</b>                | <b>1.75</b>   | <b>1.75</b>   | <b>1.75</b>   | <b>1.75</b>   |
|                      | Закуп пословног простора за регионални центар Чачак   | 7.00                       | 1.75          | 1.75          | 1.75          | 1.75          |
| <b>8.6.</b>          | <b>МОДЕРНИЗАЦИЈА ОПРЕМЕ НА АУТОПУТЕВИМА ПОД НАПЛАТОМ</b>  | <b>2,232.10</b>            | <b>537.10</b> | <b>540.00</b> | <b>590.00</b> | <b>565.00</b> |
| <b>8.6.1.</b>        | <b>СПЕЦИФИЧНИ ПРОЈЕКТИ</b>  | <b>2,232.10</b>            | <b>537.10</b> | <b>540.00</b> | <b>590.00</b> | <b>565.00</b> |
|                      | Набавка, уградња и пуштање у рад брзих електропуњача на аутопутевима Републике Србије                                 | 100.00                     | 100.00        | 0.00          | 0.00          | 0.00          |
|                      | Стручни надзор над радовима на уградњи брзих електропуњача на аутопутевима Републике Србије                           | 1.00                       | 1.00          | 0.00          | 0.00          | 0.00          |



| Апропријација - Опис |  | Програм пословања за 2024. | I квартал     | II квартал    | III квартал   | IV квартал    |
|----------------------|--|----------------------------|---------------|---------------|---------------|---------------|
|                      | Систем за управљање документима са електронском писарницом   | 36.00                      | 36.00         | 0.00          | 0.00          | 0.00          |
|                      | Стручни надзор над имплементацијом система за управљање документима са електронском писарницом   | 3.60                       | 3.60          | 0.00          | 0.00          | 0.00          |
|                      | Систем за контролу коришћења аутопута под наплатом на деоницама: Београд-Суботица, Београд-Шид, Београд-Чачак, Ниш-Прешево и Ниш-Димитровград  | 136.00                     | 36.00         | 0.00          | 50.00         | 50.00         |
|                      | Пројектовање, изградња недостајуће инфраструктуре и инсталација система за наплату путарине на делу деонице Моравски коридор и то наплатне станице: "Ђићевац", "Крушевац исток", "Крушевац запад", "Адрани", "Прељина (Коњевићи)", "Катрга", "Лучани", "Прилипац" и привремена чеона наплатна станица "Крушевац", као и на аутопуту Рума-Шабац и то: привремена наплатна станица "Рума", наплатна станица "Хртковци" и чеоне наплатне станице "Рума" и "Шабац"                         | 1,850.00                   | 350.00        | 500.00        | 500.00        | 500.00        |
|                      | Техничка контрола пројектно-техничке документације и надзор над радовима на инсталацији система за наплату путарине на делу деонице Моравски коридор и то наплатне станице: "Ђићевац", "Крушевац исток", "Крушевац запад", "Адрани", "Прељина (Коњевићи)", "Катрга", "Лучани", "Прилипац" и привремена чеона наплатна станица "Крушевац", као и на аутопуту Рума-Шабац и то: привремена наплатна станица "Рума", наплатна станица "Хртковци" и чеоне наплатне станице "Рума" и "Шабац" | 55.50                      | 10.50         | 15.00         | 15.00         | 15.00         |
|                      | Систем за финансијско-материјално пословање (ERP), са напредном аналитичком платформом (DWH)   | 50.00                      | 0.00          | 25.00         | 25.00         | 0.00          |
| <b>8.7.</b>          | <b>ИЗГРАДЊА НАПЛАТНИХ СТАНИЦА</b>  | <b>1,030.00</b>            | <b>257.50</b> | <b>257.50</b> | <b>257.50</b> | <b>257.50</b> |
| <b>8.7.1.</b>        | <b>ИЗГРАДЊА НАПЛАТНИХ СТАНИЦА</b>  | <b>1,030.00</b>            | <b>257.50</b> | <b>257.50</b> | <b>257.50</b> | <b>257.50</b> |
|                      | Израда пројектно-техничке документације, извођење радова на проширењу наплатних станица и инсталација опреме за наплату путарине на наплатним станицама: Стара Пазова, Змајево, Врбас, Фекетић, Бачка Топола, Жедник, Адашевци, Моровић, Мали Пожаревац, Умчари, Водањ, Колари, Смедерево, Пожаревац, Велика Плана, Марковац, Лапово, Јагодина, Ћуприја, Параћин, Ражањ, Алексиначки Рудници, Алексинац, Прешево, Димитровград и Обреновац   | 1,000.00                   | 250.00        | 250.00        | 250.00        | 250.00        |
|                      | Техничка контрола пројектно-техничке документације, надзор над радовима на проширењу наплатних станица и над инсталацијом опреме система за наплату путарине на наплатним станицама: Стара Пазова, Змајево, Врбас, Фекетић, Бачка Топола, Жедник, Адашевци, Моровић, Мали Пожаревац, Умчари, Водањ, Колари, Смедерево, Пожаревац, Велика Плана, Марковац, Лапово, Јагодина, Ћуприја, Параћин, Ражањ, Алексиначки Рудници, Алексинац, Прешево, Димитровград и Обреновац                 | 30.00                      | 7.50          | 7.50          | 7.50          | 7.50          |

## Разлози за обнављање возног парка ЈП „Путеви Србије“

Оптимално одржавање мреже државних путева

Једна од основних делатности ЈП „Путеви Србије“ јесте одржавање и заштита постојеће мреже државних путева I и II реда у укупној дужини од 16.436 километара, са објектима, на територији Републике Србије.

Послови надзора на одржавању путева, заштите и контроле путева и путног земљишта, праћења санација клизишта подразумевају свакодневно ангажовање службених возила на терену.

Функционисање рада наплатних станица

Послови обављања наплате путарине захтевају ангажовање возила за спровођење следећих активности:

- техничко одржавање наплатних станица, објеката, опреме и инсталација
- контрола рада запослених
- контрола понашања учесника у саобраћају
- превоз запослених
- превоз добара из магацина
- снабдевање наплатних станица неопходним средствима и добрима.

Високи трошкови одржавања возила

Најам возила путем оперативног лизинга подразумева да све трошкове одржавања (редовни и ванредни), набавка гума, насталих штета, каско и обавезно осигурање, регистрације, сви ризици и др. падају на терет лизинг куће за време трајања најма возила. Плаћање се врши на месечном нивоу као лизинг накнада. Класична набавка (куповина) возила подразумева огромна почетна новчана средства за куповину возила. Сви трошкови одржавања, набавке гума, каско и обавезног осигурања, регистрације, штета, осигурања, падају на терет купца. Уколико се изврши поређење класичне набавке и набавке путем најма возила, дугорочно гледано, с обзиром на значајну километражу коју прелазе возила ЈП „Путеви Србије“ и трошкове одржавања насталих услед амортизације, предност је на страни најма возила.

Безбедност запослених

Набавком возила преко оперативног лизинга, омогућава се најам нових возила која су безбедна за коришћење. Након истека уговора, који се закључује на 3 године, јавном набавком предвиђен је нови уговор са лизинг кућом која даје најповољнију понуду. Имајући у виду да већина запослених у ЈП „Путеви Србије“ има потребу да обавља активности на терену, односно на деоницама јавних путева I и II реда, аспект безбедности возила на друму је такође био један од важних фактора приликом одлучивања.

Из наведених разлога ЈП „Путеви Србије“ набавља возила путем оперативног лизинга, односно користи возила у периоду за који је закључен уговор, а након истека уговореног периода возила враћа добављачу. ЈП „Путеви Србије“ није власник возила него само корисник у уговореном периоду.

Предузеће располаже са 160 возила набављених преко оперативног лизинга. Возила су набављена закључивањем два уговора о набавци службених возила путем оперативног лизинга, и то:

- Први уговор је закључен 12.03.2019. на период од три године. Овим уговором набављено је 72 возила (70 возила основним уговором, а касније анексима уговора још два возила). Како је уговор истекао у марту 2022. године, и наведена возила су требала бити враћена, закључен је још један анекс уговора чиме је продужен рок важења уговора до марта 2023. године (по основу овог уговора, активно је још једно возило на основу Анекса бр. 4 од 24.08.2021. године).

Нови уговор са добављачем потписан је 09.05.2023. године за оперативни лизинг за укупно 71 путничко возило. Уговор је активан и истиче 2026. године.

Следећи уговор је закључен 31.05.2021. године на период од три године. Овим уговором набављено је 77 возила (70 возила основним уговором, а касније анексима уговора још 7 возила). Уговор је активан и истиче у мају 2024. године.

Теретна возила су набављена путем оперативног лизинга уговором од 19.07.2021. године. Уговор је и даље активан и истиче у јулу 2024. године.

Средства предвиђена Програмом пословања за 2024. годину на позицији набавка службених возила путем оперативног лизинга (планирана средства 154,00 милиона динара) опредељена су за:

- обавезе по основу већ закључених уговора, до њиховог истека - мај 2024. године (путничка возила) и јул 2024. (теретна возила).
- обнављање уговора за набавку службених возила путем оперативног лизинга, због истека два горе поменута уговора.
- набавка 7 комби возила (5 за превоз запослених, 2 за превоз магацинске робе и архиве), као и 5 блиндираних возила за транспорт новца путем оперативног лизинга.

## **9. ИЗГРАДЊА, РЕКОНСТРУКЦИЈА И РЕХАБИЛИТАЦИЈА ИЗ СРЕДСТАВА ИНО-ЗАЈМОВА**

**8.072,6 милиона динара**

Детаљна спецификација улагања по путним правцима, врсти радова и извору финансирања (ино-банке) дата је у табелама које су саставни део образложења улагања у оквиру ИЗГРАДЊЕ, РЕКОНСТРУКЦИЈЕ И РЕХАБИЛИТАЦИЈЕ (позиција 9).

## 5. ФИНАНСИЈСКИ ПОКАЗАТЕЉИ СА ИНДИКАТОРИМА ЗА МЕРЕЊЕ ЕФИКАСНОСТИ ПОСЛОВАЊА ЗА 2024. ГОДИНУ

Прилог 4

### Приказ планираних и реализованих индикатора пословања

у 000 динара

|                                      |  | 2021.       | 2022.       | 2023.       | 2024.       |
|--------------------------------------|--|-------------|-------------|-------------|-------------|
|                                      |  | година      | година      | година      | година      |
| <b>Укупни капитал</b>                | План   | 370,557,673 | 391,142,494 | 389,626,417 | 386,913,745 |
|                                      | Реализација  | 397,819,296 | 391,627,981 | 383,541,938 |             |
|                                      | % одступања реализације од плана                                 | 7%          | -           | -           | -           |
|                                      | % одступања реализације у односу на реализацију претходне године | +3%         | -2%         | -1%         | -1%         |
| <b>Укупна имовина</b>                | План   | 531,502,467 | 556,065,837 | 561,910,021 | 569,901,271 |
|                                      | Реализација  | 556,987,490 | 556,343,079 | 557,314,280 |             |
|                                      | % одступања реализације од плана                                 | 5%          | -           | -           | -           |
|                                      | % одступања реализације у односу на реализацију претходне године | +1%         | -0%         | +1%         | +2%         |
| <b>Пословни приходи</b>              | План   | 61,482,950  | 59,079,583  | 66,529,533  | 63,751,142  |
|                                      | Реализација  | 61,497,791  | 56,217,878  | 63,720,364  |             |
|                                      | % одступања реализације од плана                                 | 0%          | -           | -           | -           |
|                                      | % одступања реализације у односу на реализацију претходне године | 18%         | -4%         | 18%         | 13%         |
| <b>Пословни расходи</b>              | План   | 58,289,137  | 64,012,740  | 64,704,901  | 57,443,490  |
|                                      | Реализација  | 64,199,739  | 60,546,865  | 68,900,473  | -           |
|                                      | % одступања реализације од плана                                 | 10%         | -           | -           | -           |
|                                      | % одступања реализације у односу на реализацију претходне године | +30%        | -0%         | +7%         | -5%         |
| <b>Пословни резултат</b>             | План   | 3,193,813   | -4,933,157  | 1,824,632   | 6,307,652   |
|                                      | Реализација  | -2,701,948  | -4,328,987  | -5,180,109  | -           |
|                                      | % одступања реализације од плана                                 | -185%       | -           | -           | -           |
|                                      | % одступања реализације у односу на реализацију претходне године | -57%        | 83%         | -142%       | -246%       |
| <b>Нето резултат</b>                 | План   | 1,379,548   | -6,056,635  | -1,205,018  | 3,372,937   |
|                                      | Реализација  | -4,992,801  | -5,121,833  | -6,818,943  |             |
|                                      | % одступања реализације од плана                                 | -462%       | -           | -           | -           |
|                                      | % одступања реализације у односу на реализацију претходне године | -73%        | +21%        | -76%        | -166%       |
| <b>Број запослених на дан 31.12.</b> | План   | 2,159       | 2,352       | 2,311       | 2,262       |
|                                      | Реализација  | 2,133       | 2,203       | 2,235       | -           |
|                                      | % одступања реализације од плана                                 | -1%         | -           | -           | -           |
|                                      | % одступања реализације у односу на реализацију претходне године | +3%         | +10%        | +5%         | +3%         |
| <b>Просечна нето зарада</b>          | План   | 62,595      | 70,362      | 74,635      | 78,327      |
|                                      | Реализација  | 62,074      | 66,387      | 73,123      | -           |
|                                      | % одступања реализације од плана                                 | -1%         | -           | -           | -           |
|                                      | % одступања реализације у односу на реализацију претходне године | 7%          | 13%         | 12%         | 18%         |
| <b>Инвестиције</b>                   | План   | 12,269,200  | 15,212,500  | 19,288,600  | 25,052,600  |
|                                      | Реализација  | 12,368,480  | 14,938,523  | 17,557,369  | -           |
|                                      | % одступања реализације од плана                                 | 1%          | -           | -           | -           |
|                                      | % одступања реализације у односу на реализацију претходне године | -8%         | 23%         | 29%         | 68%         |

Просечна нето зарада = збир свих исплаћених нето зарада у години / 12 / број запослених

у 000 динара

|                                       | 2021. година | 2022. година | 2023. година | 2024. година |
|---------------------------------------|--------------|--------------|--------------|--------------|
| ЕБИТДА (у 000 динара)                 | 11,059,335   | 10,811,346   | 9,068,876    | 20,202,889   |
| ROA                                   |              |              |              |              |
| ROE                                   |              |              |              |              |
| Оперативни новчани ток (у 000 динара) | 14,158,642   | 13,872,020   | 14,271,003   | 28,377,700   |
| Дуг / капитал                         | 41.2         | 32.0         | 33.5         | 33.0         |
| Ликвидност                            | 3.5          | 4.1          | 2.4          | 2.1          |
| % зарада у пословним приходима        | 4.4          | 5.4          | 5.4          | 6.0          |

у 000 динара

|  | Стање на дан<br>31.12.2021. | Стање на дан<br>31.12.2022. | План на дан<br>31.12.2023. | План на дан<br>31.12.2024. |
|--|-----------------------------|-----------------------------|----------------------------|----------------------------|
| Кредитно задужење без гаранције државе | 3,437,733                   | 2,009,759                   | 733,003                    |                            |
| Кредитно задужење са гаранцијом државе | 30,049,594                  | 26,456,934                  | 23,029,254                 | 20,672,553                 |
| Укупно кредитно задужење               | 33,487,327                  | 28,466,693                  | 23,762,257                 | 20,672,553                 |

у 000 динара

|                          |             | 2021. година | 2022. година | 2023. година | 2024. година |
|--------------------------|-------------|--------------|--------------|--------------|--------------|
| Субвенције               | План        | 29,300,000   | 23,940,000   | 24,989,000   | 11,800,000   |
|                          | Пренето     | 29,191,105   | 22,594,059   | 24,987,052   | -            |
|                          | Реализовано | 29,191,093   | 22,591,521   | 24,987,052   | -            |
| Остали приходи из буџета | План        | 6,700,000    | 5,730,000    | 7,000,000    | 8,700,000    |
|                          | Пренето     | 6,080,158    | 5,145,989    | 4,351,570    | -            |
|                          | Реализовано | 6,080,158    | 5,145,989    | 4,351,570    | -            |
| Укупно приходи из буџета | План        | 36,000,000   | 29,670,000   | 31,989,000   | 20,500,000   |
|                          | Пренето     | 35,271,263   | 27,740,048   | 29,338,622   | -            |
|                          | Реализовано | 35,271,251   | 27,737,510   | 29,338,622   | -            |

**НАПОМЕНА:**

**ЕБИТДА** (Earnings before Interest, Taxes, Depreciation and Amortization) представља добитак предузећа пре опорезивања који се добија када се одузму само оперативни трошкови, а без искључивања трошкова

**ROA** (Return on Assets) - Стопа приноса средстава рачуна се

**ROE** (Return on Equity) - Стопа приноса капитала рачуна се та

**Оперативни новчани ток** - новчани ток из

**Дуг / капитал** представља однос укупног дуга (дугорочна резервисања и обавезе,

**Ликвидност** представља однос (обртна сре,

**% зарада у пословним приходима** -

(Трошкови зарада, накнада зарада и остали

Прилог 5.

**БИЛАНС СТАЊА на дан 31.12.2024. године**

у 000 динара

| Група рачуна, рачун              | ПОЗИЦИЈА   | АОП  | Износ               |                     |                     |                     |
|----------------------------------|--|------|---------------------|---------------------|---------------------|---------------------|
|                                  |  |      | План<br>31.03.2024. | План<br>30.06.2024. | План<br>30.09.2024. | План<br>31.12.2024. |
| 1                                | 2  | 3    | 4                   | 5                   | 6                   | 7                   |
|                                  | <b>АКТИВА</b>  |      |                     |                     |                     |                     |
| 00                               | <b>А. УПИСАНИ А НЕУПЛАЋЕНИ КАПИТАЛ</b>   | 0001 |                     |                     |                     |                     |
|                                  | <b>Б. СТАЛНА ИМОВИНА<br/>(0003 + 0009 + 0017 + 0018 + 0028)</b>  | 0002 | <b>560,325,751</b>  | <b>570,309,080</b>  | <b>578,494,997</b>  | <b>569,901,271</b>  |
| 01                               | <b>И. НЕМАТЕРИЈАЛНА ИМОВИНА<br/>(0004 + 0005 + 0006 + 0007 + 0008)</b>   | 0003 | <b>176,550</b>      | <b>180,214</b>      | <b>185,214</b>      | <b>190,214</b>      |
| 010                              | 1. Улагања у развој  | 0004 |                     |                     |                     |                     |
| 011, 012 и 014                   | 2. Концесије, патенти, лиценце, робне и услужне марке, софтвер и остала нематеријална имовина  | 0005 | 176,336             | 180,000             | 185,000             | 190,000             |
| 013                              | 3. Гудвил  | 0006 |                     |                     |                     |                     |
| 015 и 016                        | 4. Нематеријална имовина узета у лизинг и нематеријална имовина у припреми   | 0007 | 214                 | 214                 | 214                 | 214                 |
| 017                              | 5. Аванси за нематеријалну имовину   | 0008 |                     |                     |                     |                     |
| 02                               | <b>II. НЕКРЕТНИНЕ, ПОСТРОЈЕЊА И ОПРЕМА<br/>(0010 + 0011 + 0012 + 0013 + 0014 + 0015 + 0016)</b>  | 0009 | <b>560,149,201</b>  | <b>570,128,866</b>  | <b>578,309,783</b>  | <b>569,711,057</b>  |
| 020, 021 и 022                   | 1. Земљиште и грађевински објекти  | 0010 | 519,561,828         | 529,935,983         | 529,935,983         | 514,135,983         |
| 023                              | 2. Постројења и опрема   | 0011 | 1,988,000           | 2,000,000           | 2,100,000           | 2,000,000           |
| 024                              | 3. Инвестиционе некретнине   | 0012 |                     |                     |                     |                     |
| 025 и 027                        | 4. Некретнине, постројења и опрема узети у лизинг и некретнине, постројења и опрема у припреми   | 0013 | 37,626,473          | 37,092,883          | 45,223,800          | 52,575,074          |
| 026 и 028                        | 5. Остале некретнине, постројења и опрема и улагања на туђим некретнинама, постројењима и опреми   | 0014 |                     |                     |                     |                     |
| 029 (део)                        | 6. Аванси за некретнине, постројења и опрему у земљи   | 0015 | 972,900             | 1,100,000           | 1,050,000           | 1,000,000           |
| 029 (део)                        | 7. Аванси за некретнине, постројења и опрему у иностранству  | 0016 |                     |                     |                     |                     |
| 03                               | <b>III. БИОЛОШКА СРЕДСТВА</b>  | 0017 |                     |                     |                     |                     |
| 04 и 05                          | <b>IV. ДУГОРОЧНИ ФИНАНСИЈСКИ ПЛАСМАНИ И<br/>ДУГОРОЧНА ПОТРАЖИВАЊА<br/>(0019 + 0020 + 0021 + 0022 + 0023 + 0024 + 0025 +<br/>0026 + 0027)</b> | 0018 |                     |                     |                     |                     |
| 040 (део), 041 (део) и 042 (део) | 1. Учешћа у капиталу правних лица (осим учешћа у капиталу која се вреднују методом учешћа)   | 0019 |                     |                     |                     |                     |
| 040 (део), 041 (део), 042 (део)  | 2. Учешћа у капиталу која се вреднују методом учешћа   | 0020 |                     |                     |                     |                     |
| 043, 050 (део) и 051 (део)       | 3. Дугорочни пласмани матичном, зависним и осталим повезаним лицима и дугорочна потраживања од тих лица у земљи                              | 0021 |                     |                     |                     |                     |
| 044, 050 (део), 051 (део)        | 4. Дугорочни пласмани матичном, зависним и осталим повезаним лицима и дугорочна потраживања од тих лица у иностранству                       | 0022 |                     |                     |                     |                     |
| 045 (део) и 053 (део)            | 5. Дугорочни пласмани (дати кредити и зајмови) у земљи   | 0023 |                     |                     |                     |                     |
| 045 (део) и 053 (део)            | 6. Дугорочни пласмани (дати кредити и зајмови) у иностранству  | 0024 |                     |                     |                     |                     |
| 046                              | 7. Дугорочна финансијска улагања (хартije од вредности које се вреднују по амортизованој вредности)  | 0025 |                     |                     |                     |                     |
| 047                              | 8. Откупљене сопствене акције и откупљени сопствени удели  | 0026 |                     |                     |                     |                     |
| 048, 052, 054, 055 и 056         | 9. Остали дугорочни финансијски пласмани и остала дугорочна потраживања  | 0027 |                     |                     |                     |                     |
| 28 (део) осим 288                | <b>V. ДУГОРОЧНА АКТИВНА ВРЕМЕНСКА<br/>РАЗГРАНИЧЕЊА</b>   | 0028 |                     |                     |                     |                     |
| 288                              | <b>В. ОДЛОЖЕНА ПОРЕСКА СРЕДСТВА</b>  | 0029 | <b>5,580</b>        | <b>5,580</b>        | <b>5,580</b>        | <b>5,580</b>        |
|                                  | <b>Г. ОБРТНА ИМОВИНА<br/>(0031 + 0037 + 0038 + 0044 + 0048 + 0057+ 0058)</b>   | 0030 | <b>3,375,919</b>    | <b>2,059,134</b>    | <b>2,285,134</b>    | <b>2,254,134</b>    |
| Класа 1, осим групе рачуна 14    | <b>I. ЗАЛИХЕ (0032 + 0033 + 0034 + 0035 + 0036)</b>  | 0031 | <b>715,700</b>      | <b>732,000</b>      | <b>738,000</b>      | <b>745,000</b>      |
| 10                               | 1. Материјал, резервни делови, алат и ситан инвентар   | 0032 | 6,000               | 6,000               | 6,000               | 6,000               |
| 11 и 12                          | 2. Недовршена производња и готови производи  | 0033 |                     |                     |                     |                     |
| 13                               | 3. Роба  | 0034 | 54,700              | 56,000              | 57,000              | 59,000              |
| 150, 152 и 154                   | 4. Плаћени аванси за залихе и услуге у земљи   | 0035 | 655,000             | 670,000             | 675,000             | 680,000             |
| 151, 153 и 155                   | 5. Плаћени аванси за залихе и услуге у иностранству  | 0036 |                     |                     |                     |                     |
| 14                               | <b>II. СТАЛНА ИМОВИНА КОЈА СЕ ДРЖИ ЗА ПРОДАЈУ И<br/>ПРЕСТАНАК ПОСЛОВАЊА</b>  | 0037 |                     |                     |                     |                     |



|  |  |      |             |             |             |             |
|--|--|------|-------------|-------------|-------------|-------------|
| 20   | III. ПОТРАЖИВАЊА ПО ОСНОВУ ПРОДАЈЕ<br>(0039 + 0040 + 0041 + 0042 + 0043)   | 0038 | 63,000      | 62,000      | 60,000      | 59,000      |
| 204  | 1. Потраживања од купаца у земљи   | 0039 | 63,000      | 62,000      | 60,000      | 59,000      |
| 205  | 2. Потраживања од купаца у иностранству  | 0040 |             |             |             |             |
| 200 и 202  | 3. Потраживања од матичног, зависних и осталих повезаних лица у земљи  | 0041 |             |             |             |             |
| 201 и 203  | 4. Потраживања од матичног, зависних и осталих повезаних лица у иностранству   | 0042 |             |             |             |             |
| 206  | 5. Остала потраживања по основу продаје  | 0043 |             |             |             |             |
| 21, 22 и 27  | IV. ОСТАЛА КРАТКОРОЧНА ПОТРАЖИВАЊА<br>(0045 + 0046 + 0047)   | 0044 | 1,539,000   | 780,000     | 800,000     | 900,000     |
| 21, 22 осим 223 и 224, и 27                                    | 1. Остала потраживања  | 0045 | 1,539,000   | 780,000     | 800,000     | 900,000     |
| 223  | 2. Потраживања за више плаћен порез на добитак   | 0046 |             |             |             |             |
| 224  | 3. Потраживања по основу преплаћених осталих пореза и доприноса  | 0047 |             |             |             |             |
| 23   | V. КРАТКОРОЧНИ ФИНАНСИЈСКИ ПЛАСМАНИ<br>(0049 + 0050 + 0051 + 0052 + 0053 + 0054 + 0055 + 0056)   | 0048 |             |             |             |             |
| 230  | 1. Краткорочни кредити и пласмани - матично и зависна правна лица  | 0049 |             |             |             |             |
| 231  | 2. Краткорочни кредити и пласмани - остала повезана правна лица  | 0050 |             |             |             |             |
| 232, 234 (део)   | 3. Краткорочни кредити, зајмови и пласмани у земљи   | 0051 |             |             |             |             |
| 233, 234 (део)   | 4. Краткорочни кредити, зајмови и пласмани у иностранству  | 0052 |             |             |             |             |
| 235  | 5. Хартије од вредности које се вреднују по амортизованој вредности  | 0053 |             |             |             |             |
| 236 (део)  | 6. Финансијска средства која се вреднују по фер вредности кроз Биланс успеха   | 0054 |             |             |             |             |
| 237  | 7. Откупљене сопствене акције и откупљени сопствени удели  | 0055 |             |             |             |             |
| 236 (део), 238 и 239   | 8. Остали краткорочни финансијски пласмани   | 0056 |             |             |             |             |
| 24   | VI. ГОТОВИНА И ГОТОВИНСКИ ЕКВИВАЛЕНТИ  | 0057 | 1,058,085   | 485,000     | 687,000     | 550,000     |
| 28 (део), осим 288   | VII. КРАТКОРОЧНА АКТИВНА ВРЕМЕНСКА РАЗГРАНИЧЕЊА  | 0058 | 134         | 134         | 134         | 134         |
|  | Д. УКУПНА АКТИВА = ПОСЛОВНА ИМОВИНА (0001 + 0002 + 0029 + 0030)  | 0059 | 563,707,250 | 572,373,794 | 580,785,711 | 572,160,985 |
| 88   | Ђ. ВАНБИЛАНСНА АКТИВА  | 0060 |             |             |             |             |
|  | ПАСИВА   |      |             |             |             |             |
|  | A. КАПИТАЛ<br>(0402 + 0403 + 0404 + 0405 + 0406 - 0407 + 0408 + 0411 - 0412) ≥ 0   | 0401 | 379,595,231 | 385,897,140 | 395,492,620 | 386,913,745 |
| 30, осим 306   | I. ОСНОВНИ КАПИТАЛ   | 0402 | 109,818,098 | 109,818,097 | 109,818,097 | 109,818,097 |
| 31   | II. УПИСАНИ А НЕУПЛАЋЕНИ КАПИТАЛ   | 0403 |             |             |             |             |
| 306  | III. ЕМИСИОНА ПРЕМИЈА  | 0404 |             |             |             |             |
| 32   | IV. РЕЗЕРВЕ  | 0405 | 369,091,241 | 369,091,241 | 369,091,241 | 369,091,241 |
| 330 и потражни салдо рачуна 331, 332, 333, 334, 335, 336 и 337 | V. ПОЗИТИВНЕ РЕВАПОРИЗАЦИОНЕ РЕЗЕРВЕ И НЕРЕАЛИЗОВАНИ ДОБИЦИ ПО ОСНОВУ ФИНАНСИЈСКИХ СРЕДСТАВА И ДРУГИХ КОМПОНЕНТИ ОСТАЛОГ СВЕОБУХВАТНОГ РЕЗУЛТАТА | 0406 | 780,609     | 780,609     | 780,609     | 780,609     |
| дуговни салдо рачуна 331, 332, 333, 334, 335, 336 и 337        | VI. НЕРЕАЛИЗОВАНИ ГУБИЦИ ПО ОСНОВУ ФИНАНСИЈСКИХ СРЕДСТАВА И ДРУГИХ КОМПОНЕНТИ ОСТАЛОГ СВЕОБУХВАТНОГ РЕЗУЛТАТА                                    | 0407 |             |             |             |             |
| 34   | VII. НЕРАСПОРЕЂЕНИ ДОБИТАК (0409 + 0410)   | 0408 | 48,211      | 2,404,543   | 12,000,023  | 3,421,148   |
| 340  | 1. Нераспоређени добитак ранијих година  | 0409 | 48,211      | 48,211      | 48,211      | 48,211      |
| 341  | 2. Нераспоређени добитак текуће године   | 0410 |             | 2,356,332   | 11,951,812  | 3,372,937   |
|  | VIII. УЧЕШЋА БЕЗ ПРАВА КОНТРОЛЕ  | 0411 |             |             |             |             |
| 35   | IX. ГУБИТАК (0413 + 0414)  | 0412 | 100,142,928 | 96,197,350  | 96,197,350  | 96,197,350  |
| 350  | 1. Губитак ранијих година  | 0413 | 96,197,350  | 96,197,350  | 96,197,350  | 96,197,350  |
| 351  | 2. Губитак текуће године   | 0414 | 3,945,578   |             |             |             |



|   |  |      |                    |                    |                    |                    |
|---|--|------|--------------------|--------------------|--------------------|--------------------|
|   | <b>Б. ДУГОРОЧНА РЕЗЕРВИСАЊА И ДУГОРОЧНЕ ОБАВЕЗЕ (0416 + 0420 + 0428)</b>   | 0415 | <b>22,830,162</b>  | <b>22,240,050</b>  | <b>20,778,285</b>  | <b>18,379,441</b>  |
| 40  | I. ДУГОРОЧНА РЕЗЕРВИСАЊА (0417+0418+0419)  | 0416 | <b>386,845</b>     | <b>33,506</b>      | <b>23,506</b>      | <b>39,845</b>      |
| 404   | 1. Резервисања за накнаде и друге бенефиције запослених  | 0417 | 382,000            | 28,661             | 18,661             | 35,000             |
| 400   | 2. Резервисања за трошкове у гарантном року  | 0418 |                    |                    |                    |                    |
| 40, осим 400 и 404                          | 3. Остала дугорочна резервисања  | 0419 | 4,845              | 4,845              | 4,845              | 4,845              |
| 41  | II. ДУГОРОЧНЕ ОБАВЕЗЕ (0421 + 0422 + 0423 + 0424 + 0425 + 0426 + 0427)   | 0420 | <b>22,443,317</b>  | <b>22,206,544</b>  | <b>20,754,779</b>  | <b>18,339,596</b>  |
| 410   | 1. Обавезе које се могу конвертовати у капитал   | 0421 |                    |                    |                    |                    |
| 411 (део) и 412 (део)                       | 2. Дугорочни кредити и остале дугорочне обавезе према матичном, зависним и осталим повезаним лицима у земљи  | 0422 |                    |                    |                    |                    |
| 411 (део) и 412 (део)                       | 3. Дугорочни кредити и остале дугорочне обавезе према матичном, зависним и осталим повезаним лицима у иностранству                                 | 0423 |                    |                    |                    |                    |
| 414 и 416 (део)                             | 4. Дугорочни кредити, зајмови и обавезе по основу лизинга у земљи  | 0424 | 655,681            | 431,808            | 236,627            | 20,000             |
| 415 и 416 (део)                             | 5. Дугорочни кредити, зајмови и обавезе по основу лизинга у иностранству   | 0425 | 21,767,736         | 21,767,736         | 20,510,152         | 18,312,096         |
| 413   | 6. Обавезе по емитованим хартијама од вредности  | 0426 |                    |                    |                    |                    |
| 419   | 7. Остале дугорочне обавезе  | 0427 | 19,900             | 7,000              | 8,000              | 7,500              |
| 49 (део), осим 498 и 495 (део)              | III. ДУГОРОЧНА ПАСИВНА ВРЕМЕНСКА РАЗГРАНИЧЕЊА  | 0428 |                    |                    |                    |                    |
| 498   | <b>В. ОДЛОЖЕНЕ ПОРЕСКЕ ОБАВЕЗЕ</b>   | 0429 | <b>1,936,630</b>   | <b>1,936,630</b>   | <b>1,936,630</b>   | <b>1,936,630</b>   |
| 495 (део)                                   | <b>Г. ДУГОРОЧНИ ОДЛОЖЕНИ ПРИХОДИ И ПРИМЉЕНЕ ДОНАЦИЈЕ</b>   | 0430 | 49,711,813         | 52,071,913         | 54,432,013         | 57,454,074         |
|   | <b>Д. КРАТКОРОЧНА РЕЗЕРВИСАЊА И КРАТКОРОЧНЕ ОБАВЕЗЕ (0432 + 0433 + 0441 + 0442 + 0449 + 0453 + 0454)</b>   | 0431 | <b>109,633,414</b> | <b>110,228,061</b> | <b>108,146,163</b> | <b>107,477,095</b> |
| 467   | I. КРАТКОРОЧНА РЕЗЕРВИСАЊА   | 0432 |                    |                    |                    |                    |
| 42, осим 427                                | II. КРАТКОРОЧНЕ ФИНАНСИЈСКЕ ОБАВЕЗЕ (0434 + 0435 + 0436 + 0437 + 0438 + 0439 + 0440)   | 0433 | <b>94,511,158</b>  | <b>94,511,158</b>  | <b>96,149,238</b>  | <b>98,616,695</b>  |
| 420 (део) и 421 (део)                       | 1. Обавезе по основу кредита према матичном, зависним и осталим повезаним лицима у земљи   | 0434 |                    |                    |                    |                    |
| 420 (део) и 421 (део)                       | 2. Обавезе по основу кредита према матичном, зависним и осталим повезаним лицима у иностранству  | 0435 |                    |                    |                    |                    |
| 422 (део), 424 (део), 425 (део) и 429 (део) | 3. Обавезе по основу кредита и зајмова од лица која нису домаће банке  | 0436 | 94,511,158         | 94,511,158         | 96,149,238         | 96,256,238         |
| 422 (део), 424 (део), 425 (део) и 429 (део) | 4. Обавезе по основу кредита од домаћих банака   | 0437 |                    |                    |                    |                    |
| 423, 424 (део), 425 (део) и 429 (део)       | 5. Кредити, зајмови и обавезе из иностранства  | 0438 |                    |                    |                    | 2,360,457          |
| 426   | 6. Обавезе по краткорочним хартијама од вредности  | 0439 |                    |                    |                    |                    |
| 428   | 7. Обавезе по основу финансијских деривата   | 0440 |                    |                    |                    |                    |
| 430   | III. ПРИМЉЕНИ АВАНСИ, ДЕПОЗИТИ И КАУЦИЈЕ   | 0441 | 153,400            | 153,400            | 153,400            | 153,400            |
| 43, осим 430                                | IV. ОБАВЕЗЕ ИЗ ПОСЛОВАЊА (0443 + 0444 + 0445 + 0446 + 0447 + 0448)   | 0442 | 11,700,000         | 12,000,000         | 8,250,000          | 5,000,000          |
| 431 и 433                                   | 1. Обавезе према добављачима - матична, зависна правна лица и остала повезана лица у земљи   | 0443 |                    |                    |                    |                    |
| 432 и 434                                   | 2. Обавезе према добављачима - матична, зависна правна лица и остала повезана лица у иностранству  | 0444 |                    |                    |                    |                    |
| 435   | 3. Обавезе према добављачима у земљи   | 0445 | 11,700,000         | 12,000,000         | 8,250,000          | 5,000,000          |
| 436   | 4. Обавезе према добављачима у иностранству  | 0446 |                    |                    |                    |                    |
| 439 (део)                                   | 5. Обавезе по меницама   | 0447 |                    |                    |                    |                    |
| 439 (део)                                   | 6. Остале обавезе из пословања   | 0448 |                    |                    |                    |                    |
| 44,45,46, осим 467, 47 и 48                 | V. ОСТАЛЕ КРАТКОРОЧНЕ ОБАВЕЗЕ (0450 + 0451 + 0452)   | 0449 | <b>117,741</b>     | <b>495,598</b>     | <b>585,181</b>     | <b>709,000</b>     |
| 44, 45 и 46 осим 467                        | 1. Остале краткорочне обавезе  | 0450 | 36,556             | 35,262             | 35,181             | 594,000            |
| 47,48 осим 481                              | 2. Обавезе по основу пореза на додату вредност и осталих јавних прихода  | 0451 | 81,185             | 460,336            | 550,000            | 115,000            |
| 481   | 3. Обавезе по основу пореза на добитак   | 0452 |                    |                    |                    |                    |
| 427   | VI. ОБАВЕЗЕ ПО ОСНОВУ СРЕДСТАВА НАМЕЊЕНИХ ПРОДАЈИ И СРЕДСТАВА ПОСЛОВАЊА КОЈЕ ЈЕ ОБУСТАВЉЕНО  | 0453 |                    |                    |                    |                    |
| 49 (део) осим 498                           | VII. КРАТКОРОЧНА ПАСИВНА ВРЕМЕНСКА РАЗГРАНИЧЕЊА  | 0454 | <b>3,151,115</b>   | <b>3,067,905</b>   | <b>3,008,344</b>   | <b>2,998,000</b>   |
|   | <b>Ђ. ГУБИТАК ИЗНАД ВИСИНЕ КАПИТАЛА (0415 + 0429 + 0430 + 0431 - 0059) ≥ 0 = 0407 + 0412 - 0402 - 0403 - 0404 - 0405 - 0406 - 0408 - 0411) ≥ 0</b> | 0455 |                    |                    |                    |                    |
|   | <b>Е. УКУПНА ПАСИВА (0401 + 0415 + 0429 + 0430 + 0431 - 0455)</b>  | 0456 | <b>563,707,250</b> | <b>572,373,794</b> | <b>580,785,711</b> | <b>572,160,985</b> |
| 89  | <b>Ж. ВАНБИЛАНСНА ПАСИВА</b>   | 0457 |                    |                    |                    |                    |





**БИЛАНС УСПЕХА**  
за период од 01.01. до 31.12.2024. године

у 000 динара

| Група рачуна, рачун     | ПОЗИЦИЈА   | АОП  | Износ                     |                           |                           |                           |
|-------------------------|--|------|---------------------------|---------------------------|---------------------------|---------------------------|
|                         |  |      | План<br>01.01-31.03.2024. | План<br>01.01-30.06.2024. | План<br>01.01-30.09.2024. | План<br>01.01-31.12.2024. |
| 1                       | 2  | 3    | 4                         | 5                         | 6                         | 7                         |
|                         | <b>А. ПОСЛОВНИ ПРИХОДИ</b><br><b>(1002 + 1005 + 1008 + 1009 - 1010 + 1011 + 1012)</b>                        | 1001 | <b>14,449,800</b>         | <b>31,176,519</b>         | <b>48,672,666</b>         | <b>63,751,142</b>         |
| 60                      | I. ПРИХОДИ ОД ПРОДАЈЕ РОБЕ (1003 + 1004)   | 1002 | 46,200                    | 99,261                    | 170,791                   | 218,000                   |
| 600, 602 и 604          | 1. Приходи од продаје робе на домаћем тржишту  | 1003 | 46,200                    | 99,261                    | 170,791                   | 218,000                   |
| 601, 603 и 605          | 2. Приходи од продаје роба на иностраном тржишту   | 1004 |                           |                           |                           |                           |
| 61                      | II. ПРИХОДИ ОД ПРОДАЈЕ ПРОИЗВОДА И УСЛУГА (1006 + 1007)  | 1005 |                           |                           |                           |                           |
| 610, 612 и 614          | 1. Приходи од продаје производа и услуга на домаћем тржишту  | 1006 |                           |                           |                           |                           |
| 611, 613 и 615          | 2. Приходи од продаје производа и услуга на иностраном тржишту   | 1007 |                           |                           |                           |                           |
| 62                      | III. ПРИХОДИ ОД АКТИВИРАЊА УЧИНАКА И РОБЕ  | 1008 |                           |                           |                           |                           |
| 630                     | IV. ПОВЕЋАЊЕ ВРЕДНОСТИ ЗАЛИХА НЕДОВРШЕНИХ И ГОТОВИХ ПРОИЗВОДА  | 1009 |                           |                           |                           |                           |
| 631                     | V. СМАЊЕЊЕ ВРЕДНОСТИ ЗАЛИХА НЕДОВРШЕНИХ И ГОТОВИХ ПРОИЗВОДА  | 1010 |                           |                           |                           |                           |
| 64 и 65                 | VI. ОСТАЛИ ПОСЛОВНИ ПРИХОДИ  | 1011 | 14,403,600                | 31,077,258                | 48,501,875                | 63,533,142                |
| 68, осим 683, 685 и 686 | VII. ПРИХОДИ ОД УСКЛАЂИВАЊА ВРЕДНОСТИ ИМОВИНЕ (ОСИМ ФИНАНСИЈСКЕ)   | 1012 |                           |                           |                           |                           |
|                         | <b>Б. ПОСЛОВНИ РАСХОДИ (1014 + 1015 + 1016 + 1020 + 1021 + 1022 + 1023 + 1024)</b>                           | 1013 | <b>17,789,147</b>         | <b>27,886,072</b>         | <b>35,181,955</b>         | <b>57,443,490</b>         |
| 50                      | I. НАБАВНА ВРЕДНОСТ ПРОДАТЕ РОБЕ   | 1014 | 46,190                    | 99,249                    | 170,771                   | 217,974                   |
| 51                      | II. ТРОШКОВИ МАТЕРИЈАЛА, ГОРИВА И ЕНЕРГИЈЕ   | 1015 | 298,200                   | 590,000                   | 710,000                   | 1,139,808                 |
| 52                      | III. ТРОШКОВИ ЗАРАДА, НАКНАДА ЗАРАДА И ОСТАЛИ ЛИЧНИ РАСХОДИ (1017 + 1018 + 1019)                             | 1016 | 903,857                   | 1,837,073                 | 2,805,011                 | 3,784,087                 |
| 520                     | 1. Трошкови зарада и накнада зарада  | 1017 | 705,114                   | 1,430,035                 | 2,183,992                 | 2,935,788                 |
| 521                     | 2. Трошкови пореза и доприноса на зараде и накнаде зарада  | 1018 | 106,825                   | 216,650                   | 330,875                   | 444,772                   |
| 52, осим 520 и 521      | 3. Остали лични расходи и накнаде  | 1019 | 91,918                    | 190,388                   | 290,144                   | 403,527                   |
| 540                     | IV. ТРОШКОВИ АМОРТИЗАЦИЈЕ  | 1020 |                           |                           |                           | 16,000,000                |
| 58, осим 583, 585 и 586 | V. РАСХОДИ ОД УСКЛАЂИВАЊА ВРЕДНОСТИ ИМОВИНЕ (ОСИМ ФИНАНСИЈСКЕ)   | 1021 |                           |                           |                           |                           |
| 53                      | VI. ТРОШКОВИ ПРОИЗВОДНИХ УСЛУГА  | 1022 | 15,909,200                | 24,509,750                | 29,946,173                | 33,751,621                |
| 54, осим 540            | VII. ТРОШКОВИ РЕЗЕРВИСАЊА  | 1023 |                           |                           |                           |                           |
| 55                      | VIII. НЕМАТЕРИЈАЛНИ ТРОШКОВИ   | 1024 | 631,700                   | 850,000                   | 1,550,000                 | 2,550,000                 |
|                         | <b>В. ПОСЛОВНИ ДОБИТАК (1001 - 1013) ≥ 0</b>   | 1025 |                           | <b>3,290,447</b>          | <b>13,490,711</b>         | <b>6,307,651</b>          |
|                         | <b>Г. ПОСЛОВНИ ГУБИТАК (1013 - 1001) ≥ 0</b>   | 1026 | <b>3,339,347</b>          |                           |                           |                           |
|                         | <b>Д. ФИНАНСИЈСКИ ПРИХОДИ</b><br><b>(1028 + 1029 + 1030 + 1031)</b>  | 1027 | <b>2,939</b>              | <b>8,989</b>              | <b>11,429</b>             | <b>15,455</b>             |
| 660 и 661               | I. ФИНАНСИЈСКИ ПРИХОДИ ИЗ ОДНОСА СА МАТИЧНИМ, ЗАВИСНИМ И ОСТАЛИМ ПОВЕЗАНИМ ЛИЦИМА                            | 1028 |                           |                           |                           |                           |
| 662                     | II. ПРИХОДИ ОД КАМАТА  | 1029 | 2,614                     | 8,606                     | 11,000                    | 15,000                    |
| 663 и 664               | III. ПОЗИТИВНЕ КУРСНЕ РАЗЛИКЕ И ПОЗИТИВНИ ЕФЕКТИ ВАЛУТНЕ КЛАУЗУЛЕ  | 1030 | 265                       | 265                       | 265                       | 265                       |
| 665 и 669               | IV. ОСТАЛИ ФИНАНСИЈСКИ ПРИХОДИ   | 1031 | 60                        | 118                       | 164                       | 190                       |
|                         | <b>Ђ. ФИНАНСИЈСКИ РАСХОДИ</b><br><b>(1033 + 1034 + 1035 + 1036)</b>  | 1032 | <b>113,910</b>            | <b>131,056</b>            | <b>537,283</b>            | <b>1,653,669</b>          |
| 560 и 561               | I. ФИНАНСИЈСКИ РАСХОДИ ИЗ ОДНОСА СА МАТИЧНИМ, ЗАВИСНИМ И ОСТАЛИМ ПОВЕЗАНИМ ЛИЦИМА                            | 1033 |                           |                           |                           |                           |
| 562                     | II. РАСХОДИ КАМАТА   | 1034 | 111,410                   | 125,056                   | 517,266                   | 829,952                   |
| 563 и 564               | III. НЕГАТИВНЕ КУРСНЕ РАЗЛИКЕ И НЕГАТИВНИ ЕФЕКТИ ВАЛУТНЕ КЛАУЗУЛЕ  | 1035 | 2,500                     | 6,000                     | 20,000                    | 823,697                   |
| 565 и 569               | IV. ОСТАЛИ ФИНАНСИЈСКИ РАСХОДИ   | 1036 | 0                         | 0                         | 17                        | 20                        |
|                         | <b>Е. ДОБИТАК ИЗ ФИНАНСИРАЊА (1027 - 1032) ≥ 0</b>   | 1037 |                           |                           |                           |                           |
|                         | <b>Ж. ГУБИТАК ИЗ ФИНАНСИРАЊА (1032 - 1027) ≥ 0</b>   | 1038 | <b>110,971</b>            | <b>122,067</b>            | <b>525,854</b>            | <b>1,638,214</b>          |
| 683, 685 и 686          | З. ПРИХОДИ ОД УСКЛАЂИВАЊА ВРЕДНОСТИ ФИНАНСИЈСКЕ ИМОВИНЕ КОЈА СЕ ИСКАЗУЈЕ ПО ФЕР ВРЕДНОСТИ КРОЗ БИЛАНС УСПЕХА | 1039 | 5,142                     | 6,776                     | 10,000                    | 15,000                    |
| 583, 585 и 586          | И. РАСХОДИ ОД УСКЛАЂИВАЊА ВРЕДНОСТИ ФИНАНСИЈСКЕ ИМОВИНЕ КОЈА СЕ ИСКАЗУЈЕ ПО ФЕР ВРЕДНОСТИ КРОЗ БИЛАНС УСПЕХА | 1040 | 0                         | 0                         | 3,400                     | 5,000                     |



|                |   |      |            |            |            |            |
|----------------|---|------|------------|------------|------------|------------|
| 67             | Ј. ОСТАЛИ ПРИХОДИ   | 1041 | 29,000     | 82,000     | 173,000    | 230,000    |
| 57             | К. ОСТАЛИ РАСХОДИ   | 1042 | 536,531    | 859,824    | 1,097,645  | 1,401,500  |
|                | Л. УКУПНИ ПРИХОДИ<br>(1001 + 1027 + 1039 + 1041)  | 1043 | 14,486,881 | 31,274,284 | 48,867,095 | 64,011,597 |
|                | Љ. УКУПНИ РАСХОДИ<br>(1013 + 1032 + 1040 + 1042)  | 1044 | 18,439,588 | 28,876,952 | 36,820,283 | 60,503,659 |
|                | М. ДОБИТАК ИЗ РЕДОВНОГ ПОСЛОВАЊА ПРЕ ОПОРЕЗИВАЊА (1043 - 1044) ≥ 0  | 1045 |            | 2,397,332  | 12,046,812 | 3,507,937  |
|                | Н. ГУБИТАК ИЗ РЕДОВНОГ ПОСЛОВАЊА ПРЕ ОПОРЕЗИВАЊА (1044 - 1043) ≥ 0  | 1046 | 3,952,707  |            |            |            |
| 69-59          | Њ. ПОЗИТИВАН НЕТО ЕФЕКАТ НА РЕЗУЛТАТ ПО ОСНОВУ ДОБИТКА ПОСЛОВАЊА КОЈЕ СЕ ОБУСТАВЉА, ПРОМЕНА РАЧУНОВОДСТВЕНИХ ПОЛИТИКА И ИСПРАВКИ ГРЕШАКА ИЗ РАНИЈИХ ПЕРИОДА | 1047 | 7,129      |            |            |            |
| 59-69          | О. НЕГАТИВАН НЕТО ЕФЕКАТ НА РЕЗУЛТАТ ПО ОСНОВУ ГУБИТКА ПОСЛОВАЊА КОЈЕ СЕ ОБУСТАВЉА, ПРОМЕНА РАЧУНОВОДСТВЕНИХ ПОЛИТИКА И ИСПРАВКИ ГРЕШАКА ИЗ РАНИЈИХ ПЕРИОДА | 1048 |            | 41,000     | 95,000     | 135,000    |
|                | П. ДОБИТАК ПРЕ ОПОРЕЗИВАЊА<br>(1045 - 1046 + 1047 - 1048) ≥ 0   | 1049 |            | 2,356,332  | 11,951,812 | 3,372,937  |
|                | Р. ГУБИТАК ПРЕ ОПОРЕЗИВАЊА<br>(1046 - 1045 + 1048 - 1047) ≥ 0   | 1050 | 3,945,578  |            |            |            |
|                | С. ПОРЕЗ НА ДОБИТАК   |      |            |            |            |            |
| 721            | І. ПОРЕСКИ РАСХОД ПЕРИОДА   | 1051 |            |            |            |            |
| 722 дуг. салдо | ІІ. ОДЛОЖЕНИ ПОРЕСКИХ РАСХОДИ ПЕРИОДА   | 1052 |            |            |            |            |
| 722 пот. салдо | ІІІ. ОДЛОЖЕНИ ПОРЕСКИ ПРИХОДИ ПЕРИОДА   | 1053 |            |            |            |            |
| 723            | Т. ИСПЛАЋЕНА ЛИЧНА ПРИМАЊА ПОСЛОДАВЦА   | 1054 |            |            |            |            |
|                | Ћ. НЕТО ДОБИТАК<br>(1049 - 1050 - 1051 - 1052 + 1053 - 1054) ≥ 0  | 1055 |            | 2,356,332  | 11,951,812 | 3,372,937  |
|                | У. НЕТО ГУБИТАК<br>(1050 - 1049 + 1051 + 1052 - 1053 + 1054) ≥ 0  | 1056 | 3,945,578  |            |            |            |
|                | І. НЕТО ДОБИТАК КОЈИ ПРИПАДА УЧЕШЋИМА БЕЗ ПРАВА КОНТРОЛЕ  | 1057 |            |            |            |            |
|                | ІІ. НЕТО ДОБИТАК КОЈИ ПРИПАДА МАТИЧНОМ ПРАВНОМ ЛИЦУ   | 1058 |            |            |            |            |
|                | ІІІ. НЕТО ГУБИТАК КОЈИ ПРИПАДА УЧЕШЋИМА БЕЗ ПРАВА КОНТРОЛЕ  | 1059 |            |            |            |            |
|                | ІV. НЕТО ГУБИТАК КОЈИ ПРИПАДА МАТИЧНОМ ПРАВНОМ ЛИЦУ   | 1060 |            |            |            |            |
|                | V. ЗАРАДА ПО АКЦИЈИ   |      |            |            |            |            |
|                | 1. Основна зарада по акцији   | 1061 |            |            |            |            |
|                | 2. Умањена (разводњена) зарада по акцији  | 1062 |            |            |            |            |

Прилог 56

**ИЗВЕШТАЈ О ТОКОВИМА ГОТОВИНЕ  
у периоду од 01.01. до 31.12.2024. године**

у 000 динара

| ПОЗИЦИЈА  | АОП  | Износ                     |                           |                           |                           |
|---|------|---------------------------|---------------------------|---------------------------|---------------------------|
|   |      | План<br>01.01-31.03.2024. | План<br>01.01-30.06.2024. | План<br>01.01-30.09.2024. | План<br>01.01-31.12.2024. |
| 1   | 2    | 3                         | 4                         | 5                         | 6                         |
| <b>А. ТОКОВИ ГОТОВИНЕ ИЗ ПОСЛОВНИХ АКТИВНОСТИ</b>                                       |      |                           |                           |                           |                           |
| <b>I. Приливи готовине из пословних активности (1 до 4)</b>                             | 3001 | <b>17,845,959</b>         | <b>34,994,973</b>         | <b>53,092,006</b>         | <b>70,314,090</b>         |
| 1. Продаја и примљени аванси у земљи  | 3002 | 66,200                    | 146,993                   | 264,426                   | 379,000                   |
| 2. Продаја и примљени аванси у иностранству   | 3003 |                           |                           |                           |                           |
| 3. Примљене камате из пословних активности  | 3004 | 1                         | 350                       | 650                       | 860                       |
| 4. Остали приливи из редовног пословања   | 3005 | 17,779,758                | 34,847,630                | 52,826,930                | 69,934,230                |
| <b>II. Одливи готовине из пословних активности (1 до 8)</b>                             | 3006 | <b>13,071,709</b>         | <b>21,522,972</b>         | <b>31,706,738</b>         | <b>44,157,010</b>         |
| 1. Исплате добављачима и дати аванси у земљи  | 3007 | 11,327,759                | 17,451,572                | 25,373,038                | 35,748,527                |
| 2. Исплате добављачима и дати аванси у иностранству                                     | 3008 |                           |                           |                           |                           |
| 3. Зараде, накнаде зарада и остали лични расходи  | 3009 | 907,388                   | 1,844,386                 | 2,816,156                 | 3,799,587                 |
| 4. Плаћене камате у земљи   | 3010 | 10,894                    | 16,014                    | 17,544                    | 18,896                    |
| 5. Плаћене камате у иностранству  | 3011 |                           |                           |                           |                           |
| 6. Порез на добитак   | 3012 |                           |                           |                           |                           |
| 7. Одливи по основу осталих јавних прихода  | 3013 | 825,668                   | 2,211,000                 | 3,500,000                 | 4,590,000                 |
| 8. Остали одливи из пословних активности  | 3014 |                           |                           |                           |                           |
| <b>III. Нето прилив готовине из пословних активности (I - II)</b>                       | 3015 | <b>4,774,250</b>          | <b>13,472,001</b>         | <b>21,385,268</b>         | <b>26,157,080</b>         |
| <b>IV. Нето одлив готовине из пословних активности (II - I)</b>                         | 3016 |                           |                           |                           |                           |
| <b>Б. ТОКОВИ ГОТОВИНЕ ИЗ АКТИВНОСТИ ИНВЕСТИРАЊА</b>                                     |      |                           |                           |                           |                           |
| <b>I. Приливи готовине из активности инвестирања (1 до 5)</b>                           | 3017 |                           |                           |                           |                           |
| 1. Продаја акција и удела   | 3018 |                           |                           |                           |                           |
| 2. Продаја нематеријалне имовине, некретнина, постројења, опреме и биолошких средстава  | 3019 |                           |                           |                           |                           |
| 3. Остали финансијски пласмани  | 3020 |                           |                           |                           |                           |
| 4. Примљене камате из активности инвестирања  | 3021 |                           |                           |                           |                           |
| 5. Примљене дивиденде   | 3022 |                           |                           |                           |                           |
| <b>II. Одливи готовине из активности инвестирања (1 до 3)</b>                           | 3023 | <b>3,673,282</b>          | <b>12,650,224</b>         | <b>20,259,236</b>         | <b>25,052,600</b>         |
| 1. Куповина акција и удела  | 3024 |                           |                           |                           |                           |
| 2. Куповина нематеријалне имовине, некретнина, постројења, опреме и биолошких средстава | 3025 | 3,673,282                 | 12,650,224                | 20,259,236                | 25,052,600                |
| 3. Остали финансијски пласмани  | 3026 |                           |                           |                           |                           |
| <b>III. Нето прилив готовине из активности инвестирања (I - II)</b>                     | 3027 |                           |                           |                           |                           |
| <b>IV. Нето одлив готовине из активности инвестирања (II - I)</b>                       | 3028 | <b>3,673,282</b>          | <b>12,650,224</b>         | <b>20,259,236</b>         | <b>25,052,600</b>         |
| <b>В. ТОКОВИ ГОТОВИНЕ ИЗ АКТИВНОСТИ ФИНАНСИРАЊА</b>                                     |      |                           |                           |                           |                           |
| <b>I. Приливи готовине из активности финансирања (1 до 7)</b>                           | 3029 |                           |                           |                           |                           |
| 1. Увећање основног капитала  | 3030 |                           |                           |                           |                           |
| 2. Дугорочни кредити у земљи  | 3031 |                           |                           |                           |                           |
| 3. Дугорочни кредити у иностранству   | 3032 |                           |                           |                           |                           |
| 4. Краткорочни кредити у земљи  | 3033 |                           |                           |                           |                           |
| 5. Краткорочни кредити у иностранству   | 3034 |                           |                           |                           |                           |
| 6. Остале дугорочне обавезе   | 3035 |                           |                           |                           |                           |
| 7. Остале краткорочне обавезе   | 3036 |                           |                           |                           |                           |



|  |      |                  |                |                |                |
|--|------|------------------|----------------|----------------|----------------|
| <b>II. Одливи готовине из активности финансирања (1 до 8)</b>                          | 3037 | <b>362,541</b>   | <b>656,435</b> | <b>758,690</b> | <b>874,138</b> |
| 1. Откуп сопствених акција и удела   | 3038 |                  |                |                |                |
| 2. Дугорочни кредити уземљи  | 3039 | 323,487          | 589,435        | 649,690        | 738,638        |
| 3. Дугорочни кредити у иностранству  | 3040 |                  |                |                |                |
| 4. Краткорочни кредити уземљи  | 3041 |                  |                |                |                |
| 5. Краткорочни кредити у иностранству  | 3042 |                  |                |                |                |
| 6. Остале обавезе  | 3043 | 9,809            | 18,000         | 29,000         | 39,600         |
| 7. Финансијски лизинг  | 3044 | 29,245           | 49,000         | 80,000         | 95,900         |
| 8. Исплаћене дивиденде   | 3045 |                  |                |                |                |
| III. Нето прилив готовине из активности финансирања (I - II)                           | 3046 |                  |                |                |                |
| IV. Нето одлив готовине из активности финансирања (II - I)                             | 3047 | <b>362,541</b>   | <b>656,435</b> | <b>758,690</b> | <b>874,138</b> |
| <b>Г. СВЕГА ПРИЛИВ ГОТОВИНЕ (3001 + 3017 + 3029)</b>                                   | 3048 | 17,845,959       | 34,994,973     | 53,092,006     | 70,314,090     |
| <b>Д. СВЕГА ОДЛИВ ГОТОВИНЕ (3006 + 3023 + 3037)</b>                                    | 3049 | 17,107,532       | 34,829,631     | 52,724,664     | 70,083,748     |
| <b>Ђ. НЕТО ПРИЛИВ ГОТОВИНЕ (3048 - 3049) ≥ 0</b>                                       | 3050 | <b>738,427</b>   | <b>165,342</b> | <b>367,342</b> | <b>230,342</b> |
| <b>Е НЕТО ОДЛИВ ГОТОВИНЕ (3049 - 3048) ≥ 0</b>   | 3051 |                  |                |                |                |
| <b>Ж. ГОТОВИНА НА ПОЧЕТКУ ОБРАЧУНСКОГ ПЕРИОДА</b>                                      | 3052 | <b>319,658</b>   | <b>319,658</b> | <b>319,658</b> | <b>319,658</b> |
| <b>З. ПОЗИТИВНЕ КУРСНЕ РАЗЛИКЕ ПО ОСНОВУ ПРЕРАЧУНА ГОТОВИНЕ</b>                        | 3053 |                  |                |                |                |
| <b>И. НЕГАТИВНЕ КУРСНЕ РАЗЛИКЕ ПО ОСНОВУ ПРЕРАЧУНА ГОТОВИНЕ</b>                        | 3054 |                  |                |                |                |
| <b>Ј. ГОТОВИНА НА КРАЈУ ОБРАЧУНСКОГ ПЕРИОДА<br/>(3050 - 3051 + 3052 + 3053 - 3054)</b> | 3055 | <b>1,058,085</b> | <b>485,000</b> | <b>687,000</b> | <b>550,000</b> |

## Прилог 6.

**СУБВЕНЦИЈЕ И ОСТАЛИ ПРИХОДИ ИЗ БУЏЕТА**

у динарима

| 01.01-31.12.2023. године  |                       |                       |                       |            |   |
|---------------------------|-----------------------|-----------------------|-----------------------|------------|---|
| Приход                    | Планирано             | Пренето из буџета     | Реализовано           | Неутрошено | Износ неутрошених средстава из ранијих година (у односу на претходну) |
|                           | 1                     | 2                     | 3                     | 4 (2-3)    | 5   |
| Субвенције                | 24,989,000,000        | 24,987,052,242        | 24,987,052,242        | 0          | 538   |
| Остали приходи из буџета* | 7,000,000,000         | 4,351,569,558         | 4,351,569,558         | 0          | 0   |
| <b>УКУПНО</b>             | <b>31,989,000,000</b> | <b>29,338,621,800</b> | <b>29,338,621,800</b> |            |   |

у динарима

| План за период 01.01-31.12.2024. године |                      |                       |                       |                       |
|---|----------------------|-----------------------|-----------------------|-----------------------|
|   | 01.01. до 31.03.     | 01.01. до 30.06.      | 01.01. до 30.09.      | 01.01. до 31.12.      |
| Субвенције                              | 4,720,000,000        | 9,440,000,000         | 10,620,000,000        | 11,800,000,000        |
| Остали приходи из буџета*               | 2,175,000,000        | 4,350,000,000         | 6,525,000,000         | 8,700,000,000         |
| <b>УКУПНО</b>                           | <b>6,895,000,000</b> | <b>13,790,000,000</b> | <b>17,145,000,000</b> | <b>20,500,000,000</b> |

\* Под осталим приходима из буџета сматрају се сви приходи који нису субвенције (нпр. додела средстава из буџета по јавном позиву, конкурсима и сл.).

**6. ПОЛИТИКА ЗАРАДА И ЗАПОШЉАВАЊА**

Прилог 7

## ТРОШКОВИ ЗАПОСЛЕНИХ

у динарима

| Р.б<br>Р. | Трошкови запослених  | План<br>01.01-<br>31.12.2023. | Реализација<br>01.01-<br>31.12.2023. | План<br>01.01-<br>31.03.2024. | План<br>01.01-<br>30.06.2024. | План<br>01.01-<br>30.09.2024. | План<br>01.01-<br>31.12.2024. |
|-----------|--|-------------------------------|--------------------------------------|-------------------------------|-------------------------------|-------------------------------|-------------------------------|
| 1.        | Маса НЕТО зарада (зарада по одбитку припадајућих пореза и доприноса на терет запосленог) | 1,987,461,864                 | 1,937,469,488                        | 508,387,005                   | 1,031,055,132                 | 1,574,658,534                 | 2,116,703,326                 |
| 2.        | Маса БРУТО 1 зарада (зарада са припадајућим порезом и доприносима на терет запосленог)   | 2,756,535,179                 | 2,695,710,692                        | 705,113,738                   | 1,430,034,857                 | 2,183,992,419                 | 2,935,788,247                 |
| 3.        | Маса БРУТО 2 зарада (зарада са припадајућим порезом и доприносима на терет послодавца)   | 3,174,150,259                 | 3,104,125,297                        | 811,938,469                   | 1,646,685,138                 | 2,514,867,270                 | 3,380,560,166                 |
| 4.        | Број запослених по кадровској евиденцији - УКУПНО*                                       | 2,311                         | 2,255                                | 2,227                         | 2,262                         | 2,262                         | 2,262                         |
| 4.1.      | - на неодређено време  | 2,080                         | 2,029                                | 2,004                         | 2,036                         | 2,036                         | 2,036                         |
| 4.2.      | - на одређено време  | 231                           | 226                                  | 223                           | 226                           | 226                           | 226                           |
| 5         | Накнаде по уговору о делу  | 3,250,000                     | 2,628,863                            | 826,500                       | 1,653,000                     | 2,479,500                     | 3,306,000                     |
| 6         | Број прималаца накнаде по уговору о делу*  | 4                             | 4                                    | 3                             | 3                             | 3                             | 3                             |
| 7         | Накнаде по ауторским уговорима   | /                             | /                                    | /                             | /                             | /                             | /                             |
| 8         | Број прималаца накнаде по ауторским уговорима*   | /                             | /                                    | /                             | /                             | /                             | /                             |
| 9         | Накнаде по уговору о привременим и повременим пословима                                  | /                             | /                                    | /                             | /                             | /                             | /                             |
| 10        | Број прималаца накнаде по уговору о привременим и повременим пословима*                  | /                             | /                                    | /                             | /                             | /                             | /                             |
| 11        | Накнаде физичким лицима по основу осталих уговора  | 3,650,000                     | 4,324,844                            | 898,500                       | 1,797,000                     | 2,695,500                     | 3,594,000                     |
| 12        | Број прималаца накнаде по основу осталих уговора*  | /                             | /                                    | /                             | /                             | /                             | /                             |
| 13        | Накнаде члановима скупштине  | /                             | /                                    | /                             | /                             | /                             | /                             |
| 14        | Број чланова скупштине*  | /                             | /                                    | /                             | /                             | /                             | /                             |
| 15        | Накнаде члановима Комисије за ревизију   | 2,079,744                     | 2,005,208                            | 516,462                       | 1,032,924                     | 1,549,386                     | 2,065,848                     |
| 16        | Број чланова Комисије за ревизију*   | 3                             | 3                                    | 3                             | 3                             | 3                             | 3                             |
| 17        | Накнаде члановима надзорног одбора   | 7,518,396                     | 7,422,683                            | 1,855,671                     | 3,711,342                     | 5,567,012                     | 7,422,683                     |
| 18        | Број чланова надзорног одбора*   | 5                             | 5                                    | 5                             | 5                             | 5                             | 5                             |
| 19        | Превоз запослених на посао и са посла  | 223,400,000                   | 213,039,067                          | 56,250,000                    | 113,000,000                   | 170,000,000                   | 227,000,000                   |
| 20        | Дневнице на службеном путу   | 40,070,000                    | 52,632,971                           | 15,568,053                    | 34,981,827                    | 43,800,000                    | 52,700,000                    |
| 21        | Накнаде трошкова на службеном путу□  | 2,230,000                     | 2,441,884                            | 154,271                       | 889,466                       | 1,690,000                     | 2,500,000                     |
| 22        | Отпремнина за одлазак у пензију  | 14,000,000                    | 17,588,174                           | 4,457,000                     | 9,913,000                     | 15,074,000                    | 16,700,000                    |
| 23        | Број прималаца   | 34                            | 42                                   | 10                            | 21                            | 30                            | 34                            |
| 24        | Јубиларне награде  | 16,560,000                    | 12,946,991                           | 3,570,000                     | 12,295,000                    | 17,950,000                    | 26,940,000                    |
| 25        | Број прималаца   | 78                            | 62                                   | 13                            | 50                            | 73                            | 106                           |
| 26        | Смештај и исхрана на терену  | /                             | /                                    | /                             | /                             | /                             | /                             |
| 27        | Помоћ радницима и породици радника   | 22,300,000                    | 12,363,040                           | 5,575,000                     | 11,150,000                    | 116,725,000                   | 128,000,000                   |
| 28        | Стипендије   | 3,200,000                     | 2,047,009                            | 800,000                       | 1,600,000                     | 2,400,000                     | 3,200,000                     |
| 29        | Остале накнаде трошкова запосленима и осталим физичким лицима                            | /                             | /                                    | /                             | /                             | /                             | /                             |
| 30        | Трошкови стручног усавршавања запослених   | 8,900,000                     | 10,788,304                           | 3,250,000                     | 6,600,000                     | 9,900,000                     | 13,000,000                    |

\* Број запослених/прималаца/чланова последњег дана извештајног

\*\* позиције од 5 до 30 које се исказују у новчаним јединицама приказати у бруто

## Прилог 8

**Број запослених по секторима / организационим јединицама на дан 31.12.2023. године**

| Редни број | Сектор / Организациона јединица  | Број систематизованих радних места | Број извршилаца | Број запослених по кадровској евиденцији | Број запослених на неодређено време | Број запослених на одређено време |
|------------|--|------------------------------------|-----------------|--|-------------------------------------|-----------------------------------|
| 1          | Кабинет Директора  | 38                                 | 21              | 21                                       | 20                                  | 1                                 |
| 2          | Одељење интерне ревизије   | 3                                  | 3               | 3  | 3                                   |                                   |
| 3          | Одељење унутрашње контрола послова надзора наплате путарине и аутоматске обраде података | 3                                  | 3               | 3  | 3                                   |                                   |
| 4          | Одељење за односе са јавношћу  | 9                                  | 8               | 8  | 5                                   | 3                                 |
| 5          | Сектор за стратегију, пројектовање и развој  | 69                                 | 37              | 37                                       | 35                                  | 2                                 |
| 6          | Сектор за инвестиције  | 64                                 | 32              | 32                                       | 27                                  | 5                                 |
| 7          | Сектор за одржавање државних путева I II реда  | 131                                | 74              | 74                                       | 64                                  | 10                                |
| 8          | Сектор за управљачко-информационе системе у саобраћају                                   | 250                                | 205             | 205                                      | 176                                 | 29                                |
| 9          | Сектор за наплату путарине   | 1,918                              | 1,680           | 1,680                                    | 1,442                               | 238                               |
| 10         | Сектор за правне, кадровске и опште послове  | 115                                | 93              | 93                                       | 93                                  |                                   |
| 11         | Сектор за економско-финансијске и комерцијалне послове                                   | 86                                 | 79              | 79                                       | 70                                  | 9                                 |
| УКУПНО:    |  | 2,686                              | 2,235           | 2,235                                    | 1,938                               | 297                               |

## Квалификациона структура

| Редни број | Опис | Запослени               |                         | Надзорни одбор/Скупштина |                         |
|------------|------|-------------------------|-------------------------|--------------------------|-------------------------|
|            |      | Број на дан 31.12.2023. | Број на дан 31.12.2024. | Број на дан 31.12.2023.  | Број на дан 31.12.2024. |
| 1          | ВСС  | 394                     | 394                     |                          |                         |
| 2          | ВС   | 177                     | 182                     |                          |                         |
| 3          | ВКВ  | 10                      | 10                      |                          |                         |
| 4          | ССС  | 1,587                   | 1,609                   |                          |                         |
| 5          | КВ   | 38                      | 38                      |                          |                         |
| 6          | ПК   | 23                      | 23                      |                          |                         |
| 7          | НК   | 6                       | 6                       |                          |                         |
| УКУПНО     |      | 2,235                   | 2,262                   |                          |                         |

## Старосна структура

| Редни број       | Опис         | Број запослених 31.12.2023. | Број запослених 31.12.2024. |
|------------------|--------------|-----------------------------|-----------------------------|
| 1                | До 30 година | 506                         | 531                         |
| 2                | 30 до 40     | 619                         | 621                         |
| 3                | 40 до 50     | 578                         | 578                         |
| 4                | 50 до 60     | 456                         | 456                         |
| 5                | Преко 60     | 76                          | 76                          |
| УКУПНО           |              | 2,235                       | 2,262                       |
| Просечна старост |              |                             |                             |

## Структура по полу

| Редни број | Опис   | Запослени               |                         | Надзорни одбор/Скупштина |                         |
|------------|--------|-------------------------|-------------------------|--------------------------|-------------------------|
|            |        | Број на дан 31.12.2023. | Број на дан 31.12.2024. | Број на дан 31.12.2023.  | Број на дан 31.12.2024. |
| 1          | Мушки  | 1,380                   | 1,402                   |                          |                         |
| 2          | Женски | 855                     | 860                     |                          |                         |
| УКУПНО     |        | 2,235                   | 2,262                   |                          |                         |

## Структура по времену у радном односу

| Редни број | Опис        | Број запослених 31.12.2023. | Број запослених 31.12.2024. |
|------------|-------------|-----------------------------|-----------------------------|
| 1          | До 5 година | 739                         | 754                         |
| 2          | 5 до 10     | 366                         | 371                         |
| 3          | 10 до 15    | 327                         | 334                         |
| 4          | 15 до 20    | 275                         | 275                         |
| 5          | 20 до 25    | 182                         | 182                         |
| 6          | 25 до 30    | 189                         | 189                         |
| 7          | 30 до 35    | 134                         | 134                         |
| 8          | Преко 35    | 23                          | 23                          |
| УКУПНО     |             | 2,235                       | 2,262                       |



## ДИНАМИКА ЗАПОШЉАВАЊА

| Р. бр. | Основ одлива/пријема кадрова                   | Број запослених | Р. бр. | Основ одлива/пријема кадрова                   | Број запослених |
|--------|--|-----------------|--------|--|-----------------|
|        | Стање на дан 31.12.2023. године                | 2,235           |        | Стање на дан 30.06.2024. године                | 2,262           |
|        | Одлив кадрова у периоду<br>01.01.-31.03.2024.  |                 |        | Одлив кадрова у периоду<br>01.07.-30.09.2024.  |                 |
| 1      | пензија  | 10              | 1      | пензија  | 9               |
| 2      | на лични захтев                                |                 | 2      | на лични захтев                                |                 |
| 3      | смрт   |                 | 3      | смрт   |                 |
| 4      | отказ због поведе радне обавезе                |                 | 4      | отказ због поведе радне обавезе                |                 |
| 5      | истек уговора                                  |                 | 5      | истек уговора                                  |                 |
|        | Пријем кадрова у периоду<br>01.01.-31.03.2024. |                 |        | Пријем кадрова у периоду<br>01.07.-30.09.2024. |                 |
| 1      | замена   | 2               | 1      | замена   | 9               |
| 2      | сагласност Комисије                            |                 | 2      | сагласност Комисије                            |                 |
| 3      | по судској пресуди                             |                 | 3      | по судској пресуди                             |                 |
| 4      | продужење радног века                          |                 | 4      | продужење радног века                          |                 |
|        | Стање на дан 31.03.2024. године                | 2,227           |        | Стање на дан 30.09.2024. године                | 2,262           |
| Р. бр. | Основ одлива/пријема кадрова                   | Број запослених | Р. бр. | Основ одлива/пријема кадрова                   | Број запослених |
|        | Стање на дан 31.03.2024. године                | 2,227           |        | Стање на дан 30.09.2024. године                | 2,262           |
|        | Одлив кадрова у периоду<br>01.04.-30.06.2024.  |                 |        | Одлив кадрова у периоду<br>01.10.-31.12.2024.  |                 |
| 1      | пензија  | 11              | 1      | пензија  | 4               |
| 2      | на лични захтев                                |                 | 2      | на лични захтев                                |                 |
| 3      | смрт   |                 | 3      | смрт   |                 |
| 4      | отказ због поведе радне обавезе                |                 | 4      | отказ због поведе радне обавезе                |                 |
| 5      | истек уговора                                  |                 | 5      | истек уговора                                  |                 |
|        | Пријем кадрова у периоду<br>01.04.-30.06.2024. |                 |        | Пријем кадрова у периоду<br>01.10.-31.12.2024. |                 |
| 1      | замена   | 5               | 1      | замена   | 4               |
| 2      | сагласност Комисије                            | 41              | 2      | сагласност Комисије                            |                 |
| 3      | по судској пресуди                             |                 | 3      | по судској пресуди                             |                 |
| 4      | продужење радног века                          |                 | 4      | продужење радног века                          |                 |
|        | Стање на дан 30.06.2024. године                | 2,262           |        | Стање на дан 31.12.2024. године                | 2,262           |

### ПЛАНИРАНА МАСА УКУПНИХ БРУТО ЗАРАДА У ЈП „ПУТЕВИ СРБИЈЕ“ ЗА 2024. ГОДИНУ

На основу донетих закључака Владе Републике Србије, усвојеног Закона о буџету за 2024. годину („Сл.гласник РС“ бр.92/23), Уредбе о утврђивању елемената годишњег програма пословања за 2023. годину, односно трогодишњег програма пословања за период 2022 – 2024. године јавних предузећа и других облика организовања који обављају делатност од општег интереса, коју је донела Влада Републике Србије на седници одржаној 14. октобра 2021. године (05 Број: 110-9418/2021) - „Сл.гласник РС“ бр.97/21, Смерница за израду годишњег програма пословања за 2024. годину, које чине саставни део Уредбе, као и наставка свеобухватних планираних развојних мера на очувању и јачању макроекономске стабилности које су опредељене Законом о буџету за 2024. годину и осталих законски предвиђених мера, извршена је пројекција средстава укупних бруто зарада запослених, укључујући обавезне доприносе послодавца у ЈП "Путеви Србије", у износу од 3.380.560.166,00 динара (бруто 2).

Средства за зараде запослених планирана су искључиво у складу са важећим законским, подзаконским и општим актима која уређују ову област.

## ПЛАНИРАНА СРЕДСТВА ЗА МАСУ ЗАРАДА ЗА 2024. ГОДИНУ

Програмом пословања ЈП „Путеви Србије“ за 2024. годину установљена је маса средстава зарада у укупном износу од **2.935.788.247,00 динара (брuto 1)**, односно **брuto 2** у износу од **3.380.560.166,00 динара**, за **2262** запослена, у оквиру којих су и средства за зараде планираних новозапослених у ЈП „Путеви Србије“.

Пројекција планиране масе зарада за 2024. годину извршена је у складу са:

- Законом о буџету Републике Србије за 2024. годину („Сл.гласник РС“ бр.92/23) и Законом о буџетском систему („Сл.гласник РС“ бр.54/09 ... 149/20 и 118/21)
- Планираним бројем новозапослених радника у 2024. години (41 радника)
- Колективним уговором за ЈП „Путеви Србије“ – Влада усвојила 04.07.2024. године (953-14912 од 09.07.2024.)

Пројекција масе зарада у складу је са Законом о измени и допуни закона о доприносима за обавезно социјално осигурање и Законом о измени и допуни закона о порезу на доходак грађана („Сл.гласник РС“ 144/22 и 6/2023).

Планирано ново запошљавање: Планиран број новозапослених радника (41) у складу је са Законом о буџетском систему, члан 27к, поглавље Ново запошљавање и додатно радно ангажовање код корисника јавних средстава.

Детаљан приказ по секторима (број радника) дат је у наредној табели.

### Спецификација новозапослених за 2024 годину.

| Сектор   | Број радника |
|--|--------------|
| <i>Кабинет директора</i>                               |              |
| Одсек за управљање имовином (РАМС)                     | 1            |
| Одељење интерне ревизије                               | 0            |
| Одељење за односе са јавношћу                          | 0            |
| Сектор за стратегију, пројектовање и развој            | 6            |
| Сектор за инвестиције                                  | 2            |
| Сектор за одржавање државних путева I и II реда        | 0            |
| Сектор за управљачко-информационе системе у саобраћају | 11           |
| Сектор за наплату путарине                             | 15           |
| Сектор за економско финансијске и комерцијалне послове | 6            |
| Сектор за правне, кадровске и опште послове            | 0            |
| <b>Укупан број новозапослених</b>                      | <b>41</b>    |

**ОБРАЗЛОЖЕЊЕ потреба за НОВОЗАПОСЛЕНИМ радницима по секторима:**

**КАБИНЕТ ДИРЕКТОРА** - планира се запошљавање једног радника са ВСС због повећања обима посла.

**Одељење за управљање имовином (РАМС)**

Планира се запошљавање 1 радника са ВСС за потребе спровођења СЛА уговора, захтева Светске банке и ИБРД банке.

**СЕКТОР ЗА СТРАТЕГИЈУ, ПРОЈЕКТОВАЊЕ И РАЗВОЈ**

Планира се запошљавање 6 радника са ВСС, због повећаног обима посла.

**СЕКТОР ЗА ИНВЕСТИЦИЈЕ**

Планира се запошљавање 2 радника са ВСС, због повећаног обима посла.

**СЕКТОР ЗА УПРАВЉАЧКО ИНФОРМАЦИОНЕ СИСТЕМЕ У САОБРАЋАЈУ**

Планира се запошљавање 11 радника и то: четири радника са ВСС, три радник са ВС и четири радника са ССС.

**СЕКТОР ЗА НАПЛАТУ ПУТАРИНЕ** - планира се запошљавање 15 са ССС због повећаног обима посла.

**СЕКТОР ЗА ЕКОНОМСКО-ФИНАНСИЈСКЕ И КОМЕРЦИЈАЛНЕ ПОСЛОВЕ**

Планира се запошљавање 6 радника и то: са ССС 3 радник и 3 радника са ВСС, због повећаног обима посла.

Прилог 11.

**Исплаћена маса за зараде, број запослених и просечна зарада по месецима за 2023. годину\* - Бруто 1**

у динарима

| Исплата по месецима 2023. | УКУПНО          |               |                 | СТАРОЗАПОСЛЕНИ** |               |                 | НОВОЗАПОСЛЕНИ   |             |                 | ПОСЛОВОДСТВО    |             |                 |
|---------------------------|-----------------|---------------|-----------------|------------------|---------------|-----------------|-----------------|-------------|-----------------|-----------------|-------------|-----------------|
|                           | Број запослених | Маса зарада   | Просечна зарада | Број запослених  | Маса зарада   | Просечна зарада | Број запослених | Маса зарада | Просечна зарада | Број запослених | Маса зарада | Просечна зарада |
| I                         | 2,208           | 232,370,823   | 105,240         | 2,195            | 229,112,203   | 104,379         | 3               | 117,822     | 39,274          | 10              | 3,140,798   | 314,080         |
| II                        | 2,207           | 226,028,353   | 102,414         | 2,194            | 222,545,918   | 101,434         | 3               | 368,460     | 122,820         | 10              | 3,113,975   | 311,398         |
| III                       | 2,213           | 222,165,074   | 100,391         | 2,193            | 218,146,914   | 99,474          | 10              | 915,545     | 91,555          | 10              | 3,102,615   | 310,262         |
| IV                        | 2,207           | 230,974,543   | 104,655         | 2,186            | 226,749,169   | 103,728         | 11              | 1,196,168   | 108,743         | 10              | 3,029,206   | 302,921         |
| V                         | 2,200           | 229,559,505   | 104,345         | 2,179            | 225,290,434   | 103,392         | 11              | 1,157,050   | 105,186         | 10              | 3,112,021   | 311,202         |
| VI                        | 2,196           | 220,535,926   | 100,426         | 2,173            | 216,322,724   | 99,550          | 13              | 1,146,272   | 88,175          | 10              | 3,066,930   | 306,693         |
| VII                       | 2,186           | 219,312,289   | 100,326         | 2,161            | 214,709,797   | 99,357          | 15              | 1,467,281   | 97,819          | 10              | 3,135,211   | 313,521         |
| VIII                      | 2,194           | 222,521,183   | 101,423         | 2,169            | 217,854,829   | 100,440         | 15              | 1,498,312   | 99,887          | 10              | 3,168,042   | 316,804         |
| IX                        | 2,184           | 219,094,594   | 100,318         | 2,159            | 214,470,213   | 99,338          | 15              | 1,484,724   | 98,982          | 10              | 3,139,657   | 313,966         |
| X                         | 2,213           | 221,682,727   | 100,173         | 2,186            | 216,522,497   | 99,050          | 17              | 2,002,051   | 117,768         | 10              | 3,158,179   | 315,818         |
| XI                        | 2,237           | 225,756,375   | 100,919         | 2,186            | 219,495,039   | 100,409         | 41              | 3,097,087   | 75,537          | 10              | 3,164,249   | 316,425         |
| XII                       | 2,255           | 225,721,214   | 100,098         | 2,186            | 217,822,708   | 99,644          | 59              | 4,737,097   | 80,290          | 10              | 3,161,409   | 316,141         |
|                           | 26,500          | 2,695,722,606 | 1,220,728       | 26,167           | 2,639,042,445 | 1,210,195       | 213             | 19,187,869  | 1,126,036       | 120             | 37,492,292  | 3,749,231       |
|                           | 2,208           | 224,643,551   | 101,727         | 2,181            | 219,920,204   | 100,850         | 18              | 1,598,989   | 93,836          | 10              | 3,124,358   | 312,436         |

\*\* старозапослени у 2023. години су они запослени који су били у радном односу у децембру 2022. године

**Планирана маса за зараде, број запослених и просечна зарада по месецима за 2024. годину - Бруто 1**

у динарима

| План по месецима 2024. | УКУПНО          |                      |                  | СТАРОЗАПОСЛЕНИ* |                      |                  | НОВОЗАПОСЛЕНИ   |                   |                 | ПОСЛОВОДСТВО    |                   |                  |
|------------------------|-----------------|----------------------|------------------|-----------------|----------------------|------------------|-----------------|-------------------|-----------------|-----------------|-------------------|------------------|
|                        | Број запослених | Маса зарада          | Просечна зарада  | Број запослених | Маса зарада          | Просечна зарада  | Број запослених | Маса зарада       | Просечна зарада | Број запослених | Маса зарада       | Просечна зарада  |
| I                      | 2,250           | 248,412,003          | 110,405          | 2,240           | 245,258,642          | 109,490          | 0               | 0                 | 0               | 10              | 3,153,361         | 315,336          |
| II                     | 2,231           | 232,155,284          | 104,059          | 2,221           | 229,028,853          | 103,120          | 0               | 0                 | 0               | 10              | 3,126,431         | 312,643          |
| III                    | 2,227           | 224,546,451          | 100,829          | 2,217           | 221,431,426          | 99,879           | 0               | 0                 | 0               | 10              | 3,115,025         | 311,503          |
| IV                     | 2,221           | 226,260,537          | 101,873          | 2,211           | 223,219,214          | 100,958          | 0               | 0                 | 0               | 10              | 3,041,323         | 304,132          |
| V                      | 2,262           | 250,929,792          | 110,933          | 2,211           | 243,061,434          | 109,933          | 41              | 4,743,889         | 115,705         | 10              | 3,124,469         | 312,447          |
| VI                     | 2,262           | 247,730,790          | 109,518          | 2,211           | 240,674,900          | 108,853          | 41              | 3,976,693         | 96,993          | 10              | 3,079,198         | 307,920          |
| VII                    | 2,262           | 252,421,172          | 111,592          | 2,211           | 244,861,783          | 110,747          | 41              | 4,411,637         | 107,601         | 10              | 3,147,752         | 314,775          |
| VIII                   | 2,262           | 251,114,615          | 111,014          | 2,211           | 243,428,997          | 110,099          | 41              | 4,504,904         | 109,876         | 10              | 3,180,714         | 318,071          |
| IX                     | 2,262           | 250,421,775          | 110,708          | 2,211           | 242,805,471          | 109,817          | 41              | 4,464,088         | 108,880         | 10              | 3,152,216         | 315,222          |
| X                      | 2,262           | 250,034,651          | 110,537          | 2,211           | 241,552,502          | 109,250          | 41              | 5,311,337         | 129,545         | 10              | 3,170,812         | 317,081          |
| XI                     | 2,262           | 251,893,880          | 111,359          | 2,211           | 245,310,255          | 110,950          | 41              | 3,406,719         | 83,091          | 10              | 3,176,906         | 317,691          |
| XII                    | 2,262           | 249,867,298          | 110,463          | 2,211           | 243,072,164          | 109,938          | 41              | 3,621,079         | 88,319          | 10              | 3,174,055         | 317,405          |
| <b>УКУПНО</b>          | <b>27,025</b>   | <b>2,935,788,247</b> | <b>1,303,291</b> | <b>26,577</b>   | <b>2,863,705,641</b> | <b>1,293,035</b> | <b>328</b>      | <b>34,440,344</b> | <b>840,008</b>  | <b>120</b>      | <b>37,642,261</b> | <b>3,764,226</b> |
| <b>ПРОСЕК</b>          | <b>2,252</b>    | <b>244,649,021</b>   | <b>108,608</b>   | <b>2,215</b>    | <b>238,642,137</b>   | <b>107,753</b>   | <b>41</b>       | <b>4,305,043</b>  | <b>105,001</b>  | <b>10</b>       | <b>3,136,855</b>  | <b>313,686</b>   |

\*старозапослени у 2024. години су они запослени који су били у радном односу у предузећу у децембру 2023. године

**Планирана маса за зараде увећана за доприносе на зараде, број запослених и просечна зарада по месецима за 2024. годину - Бруто 2**

у динарима

| План по месецима 2024. | УКУПНО          |                      |                  | СТАРОЗАПОСЛЕНИ* |                      |                  | НОВОЗАПОСЛЕНИ   |                   |                 | ПОСЛОВОДСТВО    |                   |                  |
|------------------------|-----------------|----------------------|------------------|-----------------|----------------------|------------------|-----------------|-------------------|-----------------|-----------------|-------------------|------------------|
|                        | Број запослених | Маса зарада          | Просечна зарада  | Број запослених | Маса зарада          | Просечна зарада  | Број запослених | Маса зарада       | Просечна зарада | Број запослених | Маса зарада       | Просечна зарада  |
| I                      | 2,250           | 286,046,421          | 127,132          | 2,240           | 282,415,326          | 126,078          | 0               | 0                 | 0               | 10              | 3,631,095         | 363,110          |
| II                     | 2,231           | 267,326,810          | 119,824          | 2,221           | 263,726,724          | 118,742          | 0               | 0                 | 0               | 10              | 3,600,085         | 360,009          |
| III                    | 2,227           | 258,565,238          | 116,105          | 2,217           | 254,978,287          | 115,011          | 0               | 0                 | 0               | 10              | 3,586,952         | 358,695          |
| IV                     | 2,221           | 260,539,008          | 117,307          | 2,211           | 257,036,925          | 116,254          | 0               | 0                 | 0               | 10              | 3,502,083         | 350,208          |
| V                      | 2,262           | 288,945,655          | 127,739          | 2,211           | 279,885,242          | 126,588          | 41              | 5,462,588         | 133,234         | 10              | 3,597,826         | 359,783          |
| VI                     | 2,262           | 285,262,005          | 126,111          | 2,211           | 277,137,147          | 125,345          | 41              | 4,579,161         | 111,687         | 10              | 3,545,696         | 354,570          |
| VII                    | 2,262           | 290,662,980          | 128,498          | 2,211           | 281,958,344          | 127,525          | 41              | 5,080,000         | 123,902         | 10              | 3,624,636         | 362,464          |
| VIII                   | 2,262           | 289,158,479          | 127,833          | 2,211           | 280,308,490          | 126,779          | 41              | 5,187,397         | 126,522         | 10              | 3,662,592         | 366,259          |
| IX                     | 2,262           | 288,360,673          | 127,480          | 2,211           | 279,590,500          | 126,454          | 41              | 5,140,398         | 125,376         | 10              | 3,629,776         | 362,978          |
| X                      | 2,262           | 287,914,900          | 127,283          | 2,211           | 278,147,706          | 125,802          | 41              | 6,116,004         | 149,171         | 10              | 3,651,190         | 365,119          |
| XI                     | 2,262           | 290,055,803          | 128,230          | 2,211           | 282,474,759          | 127,759          | 41              | 3,922,837         | 95,679          | 10              | 3,658,207         | 365,821          |
| XII                    | 2,262           | 287,722,193          | 127,198          | 2,211           | 279,897,597          | 126,593          | 41              | 4,169,672         | 101,699         | 10              | 3,654,924         | 365,492          |
| <b>УКУПНО</b>          | <b>27,025</b>   | <b>3,380,560,166</b> | <b>1,500,740</b> | <b>26,577</b>   | <b>3,297,557,046</b> | <b>1,488,930</b> | <b>328</b>      | <b>39,658,057</b> | <b>967,270</b>  | <b>120</b>      | <b>43,345,064</b> | <b>4,334,506</b> |
| <b>ПРОСЕК</b>          | <b>2,252</b>    | <b>281,713,347</b>   | <b>125,062</b>   | <b>2,215</b>    | <b>274,796,420</b>   | <b>124,077</b>   | <b>41</b>       | <b>4,957,257</b>  | <b>120,909</b>  | <b>10</b>       | <b>3,612,089</b>  | <b>361,209</b>   |

\*старозапослени у 2024. години су они запослени који су били у радном односу у предузећу у децембру 2023. године

## Прилог 11а

## Распон исплаћених и планираних зарада

у динарима

|                            |                | Исплаћена у 2023. години |         | Планирана у 2024. години |         |
|----------------------------|----------------|--------------------------|---------|--------------------------|---------|
|                            |                | Бруто 1                  | Нето    | Бруто 1                  | Нето    |
| Запослени без пословодства | Најнижа зарада | 73,677                   | 53,819  | 69,986                   | 49,060  |
|                            | Највиша зарада | 236,373                  | 167,869 | 259,852                  | 184,656 |
| Пословодство               | Најнижа зарада | 282,857                  | 200,454 | 293,703                  | 205,886 |
|                            | Највиша зарада | 353,646                  | 250,077 | 390,308                  | 276,106 |

### НАДЗОРНИ ОДБОР:

Накнаде за Надзорни одбор планиране су у износу од **7.422.683 динара (брото)**, односно месечно 618.557,00 динара и приказане су у **Прилогу 12 Накнаде Надзорног одбора / Скупштине** у нето и бруто износу.

Позиција у Трошковима Предузећа је 7.1.1.3. Трошкови накнада Надзорном одбору (7,5 милиона динара).

Код планирања примењена је Одлука о критеријумима и мерилима за утврђивање висине накнаде за рад у надзорним одборима јавних предузећа (05 Број: 121-11800/2016 од 15. децембра 2016. године). Одлуком је предвиђено да износ нето накнаде за рад председника и чланова у надзорном одбору јавног предузећа не може бити виши од просечне зараде по запосленом без пореза и доприноса која је исплаћена у Републици Србији у септембру месецу у години која претходи календарској години, за годину за коју се одређује висина накнаде. Накнада председника надзорног одбора јавног предузећа не може бити виша од овог износа, увећаног за 20%.

Висина накнада председника и чланова Надзорног одбора у складу је са финансијским стањем и пословним резултатима Јавног предузећа.

**Прилог 12.**

### Накнаде Надзорног одбора / Скупштине у нето износу

у динарима

| Месец  | Надзорни одбор / Скупштина - реализација 2023. година |                     |               |              | Надзорни одбор / Скупштина - план 2024. година |                     |               |              |
|--------|---|---------------------|---------------|--------------|--|---------------------|---------------|--------------|
|        | Укупан износ  | Накнада председника | Накнада члана | Број чланова | Укупан износ                                   | Накнада председника | Накнада члана | Број чланова |
|        | 1+(2*3)   | 1                   | 2             | 3            | 1+(2*3)  | 1                   | 2             | 3            |
| I      | 389,901   | 89,977              | 74,981        | 4            | 389,901  | 89,977              | 74,981        | 4            |
| II     | 389,901   | 89,977              | 74,981        | 4            | 389,901  | 89,977              | 74,981        | 4            |
| III    | 389,901   | 89,977              | 74,981        | 4            | 389,901  | 89,977              | 74,981        | 4            |
| IV     | 389,901   | 89,977              | 74,981        | 4            | 389,901  | 89,977              | 74,981        | 4            |
| V      | 389,901   | 89,977              | 74,981        | 4            | 389,901  | 89,977              | 74,981        | 4            |
| VI     | 389,901   | 89,977              | 74,981        | 4            | 389,901  | 89,977              | 74,981        | 4            |
| VII    | 389,901   | 89,977              | 74,981        | 4            | 389,901  | 89,977              | 74,981        | 4            |
| VIII   | 389,901   | 89,977              | 74,981        | 4            | 389,901  | 89,977              | 74,981        | 4            |
| IX     | 389,901   | 89,977              | 74,981        | 4            | 389,901  | 89,977              | 74,981        | 4            |
| X      | 389,901   | 89,977              | 74,981        | 4            | 389,901  | 89,977              | 74,981        | 4            |
| XI     | 389,901   | 89,977              | 74,981        | 4            | 389,901  | 89,977              | 74,981        | 4            |
| XII    | 389,901   | 89,977              | 74,981        | 4            | 389,901  | 89,977              | 74,981        | 4            |
| УКУПНО | 4,678,812   | 1,079,724           | 899,772       | 48           | 4,678,812                                      | 1,079,724           | 899,772       | 48           |
| ПРОСЕК | 389,901   | 89,977              | 74,981        | 4            | 389,901  | 89,977              | 74,981        | 4            |

### Накнаде Надзорног одбора / Скупштине у бруто износу

у динарима

| Месец  | Надзорни одбор / Скупштина - реализација 2023. година |                     |               |              | Надзорни одбор / Скупштина - план 2024. година |                     |               |              |
|--------|---|---------------------|---------------|--------------|--|---------------------|---------------|--------------|
|        | Укупан износ  | Накнада председника | Накнада члана | Број чланова | Укупан износ                                   | Накнада председника | Накнада члана | Број чланова |
|        | 1+(2*3)   | 1                   | 2             | 3            | 1+(2*3)  | 1                   | 2             | 3            |
| I      | 618,557   | 138,854             | 119,926       | 4            | 618,557  | 138,854             | 119,926       | 4            |
| II     | 618,557   | 138,854             | 119,926       | 4            | 618,557  | 138,854             | 119,926       | 4            |
| III    | 618,557   | 138,854             | 119,926       | 4            | 618,557  | 138,854             | 119,926       | 4            |
| IV     | 618,557   | 138,854             | 119,926       | 4            | 618,557  | 138,854             | 119,926       | 4            |
| V      | 618,557   | 138,854             | 119,926       | 4            | 618,557  | 138,854             | 119,926       | 4            |
| VI     | 618,557   | 138,854             | 119,926       | 4            | 618,557  | 138,854             | 119,926       | 4            |
| VII    | 618,557   | 138,854             | 119,926       | 4            | 618,557  | 138,854             | 119,926       | 4            |
| VIII   | 618,557   | 138,854             | 119,926       | 4            | 618,557  | 138,854             | 119,926       | 4            |
| IX     | 618,557   | 138,854             | 119,926       | 4            | 618,557  | 138,854             | 119,926       | 4            |
| X      | 618,557   | 138,854             | 119,926       | 4            | 618,557  | 138,854             | 119,926       | 4            |
| XI     | 618,557   | 138,854             | 119,926       | 4            | 618,557  | 138,854             | 119,926       | 4            |
| XII    | 618,557   | 138,854             | 119,926       | 4            | 618,557  | 138,854             | 119,926       | 4            |
| УКУПНО | 7,422,683   | 1,666,244           | 1,439,110     | 48           | 7,422,683                                      | 1,666,244           | 1,439,110     | 48           |
| ПРОСЕК | 618,557   | 138,854             | 119,926       | 4            | 618,557  | 138,854             | 119,926       | 4            |

**КОМИСИЈА ЗА РЕВИЗИЈУ:**

Накнаде за Комисију за ревизију планиране су у износу од **2.065.848,00 динара (брutto)**, односно месечно 172.154,00 динара и приказане су у **Прилогу 13 Накнаде Комисије за ревизију** у нето и бруто износу (Позиција у Трошковима Предузећа је 7.1.1.4.).

**ЈУБИЛАРНЕ НАГРАДЕ** су планиране у износу од **26.940.000,00 динара**, у складу са чланом 59. Колективног уговора. У 2024. години право на јубиларну награду по основу непрекидног рада у Предузећу стиче 106 радника.

**ОТПРЕМНИНЕ** су планиране у износу од **16.700.000,00 динара**, у складу са чланом 57. Колективног уговора. Број запослених који у току 2024. године испуњавају услов за старосну пензију, односно отпремнину, је 34 радника.

Позиција у **Трошковима Предузећа** за јубиларне награде и отпремнине је **7.1.1.5. Остала лична примања запослених** (збирно 43,6 милиона динара) и приказане су у **Прилогу 7. Трошкови запослених**.

**Дневнице за службена путовања** су планиране у износу од **52.700.000,00 динара**, због месечног раста просечне бруто зараде по запосленом у Републици Србији, што је основ за утврђивање износа дневница, као и због планираног броја новозапослених у 2024. години. Осим тога планира се изградња нових деоница аутопутева што доводи до веће потребе за службеним путовањима запослених везаних за експропријацију земљишта и надзора извршених грађевинских радова.

Прилог 13

**Накнаде Комисије за ревизију у нето износу**

у динарима

| Месец  | Комисија за ревизију - реализација 2023. година |                     |               |              | Комисија за ревизију - план 2024. година |                     |               |              |
|--------|---|---------------------|---------------|--------------|--|---------------------|---------------|--------------|
|        | Укупан износ                                    | Накнада председника | Накнада члана | Број чланова | Укупан износ                             | Накнада председника | Накнада члана | Број чланова |
|        | 1+(2*3)   | 1                   | 2             | 3            | 1+(2*3)                                  | 1                   | 2             | 3            |
| I      | 100,000   | 40,000              | 30,000        | 2            | 100,000                                  | 40,000              | 30,000        | 2            |
| II     | 100,000   | 40,000              | 30,000        | 2            | 100,000                                  | 40,000              | 30,000        | 2            |
| III    | 100,000   | 40,000              | 30,000        | 2            | 100,000                                  | 40,000              | 30,000        | 2            |
| IV     | 100,000   | 40,000              | 30,000        | 2            | 100,000                                  | 40,000              | 30,000        | 2            |
| V      | 100,000   | 40,000              | 30,000        | 2            | 100,000                                  | 40,000              | 30,000        | 2            |
| VI     | 100,000   | 40,000              | 30,000        | 2            | 100,000                                  | 40,000              | 30,000        | 2            |
| VII    | 100,000   | 40,000              | 30,000        | 2            | 100,000                                  | 40,000              | 30,000        | 2            |
| VIII   | 100,000   | 40,000              | 30,000        | 2            | 100,000                                  | 40,000              | 30,000        | 2            |
| IX     | 100,000   | 40,000              | 30,000        | 2            | 100,000                                  | 40,000              | 30,000        | 2            |
| X      | 100,000   | 40,000              | 30,000        | 2            | 100,000                                  | 40,000              | 30,000        | 2            |
| XI     | 100,000   | 40,000              | 30,000        | 2            | 100,000                                  | 40,000              | 30,000        | 2            |
| XII    | 100,000   | 40,000              | 30,000        | 2            | 100,000                                  | 40,000              | 30,000        | 2            |
| УКУПНО | 1,200,000                                       | 480,000             | 360,000       | 24           | 1,200,000                                | 480,000             | 360,000       | 24           |
| ПРОСЕК | 100,000   | 40,000              | 30,000        | 2            | 100,000                                  | 40,000              | 30,000        | 2            |

**Накнаде Комисије за ревизију у бруто износу**

у динарима

| Месец  | Комисија за ревизију - реализација 2023. година |                     |               |              | Комисија за ревизију - план 2024. година |                     |               |              |
|--------|---|---------------------|---------------|--------------|--|---------------------|---------------|--------------|
|        | Укупан износ                                    | Накнада председника | Накнада члана | Број чланова | Укупан износ                             | Накнада председника | Накнада члана | Број чланова |
|        | 1+(2*3)   | 1                   | 2             | 3            | 1+(2*3)                                  | 1                   | 2             | 3            |
| I      | 173,312   | 79,562              | 46,875        | 2            | 172,154                                  | 79,562              | 46,296        | 2            |
| II     | 173,312   | 79,562              | 46,875        | 2            | 172,154                                  | 79,562              | 46,296        | 2            |
| III    | 173,312   | 79,562              | 46,875        | 2            | 172,154                                  | 79,562              | 46,296        | 2            |
| IV     | 173,312   | 79,562              | 46,875        | 2            | 172,154                                  | 79,562              | 46,296        | 2            |
| V      | 173,312   | 79,562              | 46,875        | 2            | 172,154                                  | 79,562              | 46,296        | 2            |
| VI     | 173,312   | 79,562              | 46,875        | 2            | 172,154                                  | 79,562              | 46,296        | 2            |
| VII    | 173,312   | 79,562              | 46,875        | 2            | 172,154                                  | 79,562              | 46,296        | 2            |
| VIII   | 173,312   | 79,562              | 46,875        | 2            | 172,154                                  | 79,562              | 46,296        | 2            |
| IX     | 173,312   | 79,562              | 46,875        | 2            | 172,154                                  | 79,562              | 46,296        | 2            |
| X      | 173,312   | 79,562              | 46,875        | 2            | 172,154                                  | 79,562              | 46,296        | 2            |
| XI     | 173,312   | 79,562              | 46,875        | 2            | 172,154                                  | 79,562              | 46,296        | 2            |
| XII    | 173,312   | 79,562              | 46,875        | 2            | 172,154                                  | 79,562              | 46,296        | 2            |
| УКУПНО | 2,079,744                                       | 954,744             | 562,500       | 24           | 2,065,848                                | 954,744             | 555,552       | 24           |
| ПРОСЕК | 173,312   | 79,562              | 46,875        | 2            | 172,154                                  | 79,562              | 46,296        | 2            |



## 7. ЗАДУЖЕНОСТ

Прилог 14

### Кредитна задуженост ЈП "Путеви Србије"

| Кредитор                          | Назив кредита / Пројекта                         | Оригинална валута | Гаранција државе Да/Не | Стање кредитне задужености у оригиналној валути на дан 31.12.2023. године | Стање кредитне задужености у динарима на дан 31.12.2023. године | Година повлачења кредита | Рок отплате без периода чека | Период чека (Grace period) | Датум прве отплате | Каматна стопа | Каматна стопа | Број отплата током једне године | План плаћања по кредиту за 2024. годину у динарима |                | Стање кредитне задужености у оригиналној валути на дан 31.12.2024. године | Стање кредитне задужености у динарима на дан 31.12.2024. године |
|-----------------------------------|--|-------------------|------------------------|---|---|--------------------------|------------------------------|----------------------------|--------------------|---------------|---------------|---------------------------------|--|----------------|---|---|
|                                   |  |                   |                        |   |   |                          |                              |                            |                    |               |               |                                 | Укупно главница                                    | Укупно камата  |   |   |
| <b>Домаћи кредитор</b>            |  |                   |                        |   |   |                          |                              |                            |                    |               |               |                                 |  |                |   |   |
| Панонска Банка (Banca Intesa)     | По уговору о репрограмирању дуга број 2510000393 | УСД               | Не                     | 512,605.34  | 57,386,167.81   | 2005.                    | 18                           | 2                          | 01.05.2007.        |               | 6.75%         | 2                               | 57,386,158.86                                      | 2,902,522.05   | 0.00  | 0.00  |
| Поштанска штедионица              | По уговору о одржавању текуће ликвидности ЈППС   | ЕУР               | Не                     | 3,750,000.00  | 442,500,000.00  | 2019.                    | 4                            | 1                          | 2021               |               | 3.50%         | 12                              | 442,500,000.00                                     | 5,534,421.84   |   |   |
| Поштанска штедионица              | По уговору о одржавању текуће ликвидности ЈППС   | ЕУР               | Не                     | 2,042,553.05  | 241,021,259.90  | 2019.                    | 4.5                          | 0.5                        | 2021               |               | 3.50%         | 12                              | 241,021,282.32                                     | 8,323,846.26   | 0.00  | 0.00  |
| <b>Страни кредитор</b>            |  |                   |                        |   |   |                          |                              |                            |                    |               |               |                                 |  |                |   |   |
| Зајам ЕИБ од 37 милиона ЕУР 21386 | Бр. 21386 - Хитна санација саобраћаја            | ЕУР               | Да                     |   |   | 2001.                    | 15                           | 5                          | 05.07.2007.        |               | 5.07%         | 6                               |  |                |   |   |
| Зајам ЕИБ од 95 милиона ЕУР       | Бр. 21631 - Рехабилитација постојећих путева     | ЕУР               | Да                     | 10,913,333.33   | 1,287,773,332.94  | 2002.                    | 15                           | 5                          | 15.02.2009.        |               | 4.74%         | 2                               | 673,780,000.00                                     | 48,884,650.60  | 5,203,333.33  | 613,993,332.94  |
| Зајам ЕИБ од 120 милиона ЕУР      | Бр. 22550 - Пројекат европских путева Б          | ЕУР               | Да                     | 69,051,111.08   | 8,148,031,107.44  | 2004.                    | 18                           | 7                          | 15.02.2009.        |               | 3.33%         | 2                               | 792,960,000.00                                     | 350,466,428.64 | 62,331,111.08   | 7,355,071,107.44  |
| Зајам ЕБРД од 80 милиона ЕУР      | Бр. 36651 - Обилазница око Београда              | ЕУР               | Да                     |   |   | 2007.                    | 12                           | 5                          | 17.01.2012.        |               | 1.39%         | 2                               |  |                |   |   |
| Зајам ЕИБ од 33 милиона ЕУР       | Бр. 24036 - Санација моста Газела                | ЕУР               | Да                     | 15,566,666.67   | 1,836,866,667.06  | 2007.                    | 15                           | 5                          | 16.08.2015.        |               | 4.02%         | 2                               | 259,600,000.00                                     | 70,925,749.06  | 13,366,666.67   | 1,577,266,667.06  |
| Зајам ЕИБ од 33 милиона ЕУР       | Бр. 24037 - Рехабилитација путева и мостова Б2   | ЕУР               | Да                     | 16,600,000.00   | 1,958,800,000.00  | 2007.                    | 15                           | 5                          | 15.02.2015.        |               | 3.10%         | 2                               | 259,600,000.00                                     | 74,747,295.88  | 14,400,000.00   | 1,699,200,000.00  |
| Зајам ЕИБ од 40 милиона ЕУР       | Бр. 25748 - Обилазница око Београда, сектор Б    | ЕУР               | Да                     | 34,833,333.37   | 4,110,333,337.66  | 2010.                    | 17                           | 7                          | 18.02.2019.        |               | 3.54%         | 2                               | 209,777,776.86                                     | 111,463,325.10 | 33,055,555.60   | 3,900,555,560.80  |
| Зајам ЕИБ од 60 милиона ЕУР       | Бр. 24134 - Обилазница око Београда, сектор А    | ЕУР               | Да                     | 49,575,000.00   | 5,849,850,000.00  | 2007.                    | 18                           | 5                          | 16.08.2017.        |               | 1.38%         | 2                               | 323,383,783.72                                     | 130,203,955.30 | 46,834,459.46   | 5,526,466,216.28  |
| <b>Укупно кредитно задужење</b>   |  | ЕУР               |                        | 202,331,997.50  | 23,932,561,872.81   |                          |                              |                            |                    |               |               |                                 | 3,260,009,001.76                                   | 803,452,194.73 | 175,191,126.14  | 20,672,552,884.52   |
|                                   |  | УСД               |                        | 512,605.34  |   |                          |                              |                            |                    |               |               |                                 |  |                | 0.00  |   |
| од чега за ликвидност             |  | ЕУР               |                        | 5,792,553.05  |   |                          |                              |                            |                    |               |               |                                 |  |                |   |   |
| од чега за ликвидност             |  | РСД               |                        |   |   |                          |                              |                            |                    |               |               |                                 |  |                |   |   |
| од чега за капиталне пројекте     |  | УСД               |                        | 512,605.34  |   |                          |                              |                            |                    |               |               |                                 |  |                |   |   |
| од чега за капиталне пројекте     |  | ЕУР               |                        | 196,539,444.45  |   |                          |                              |                            |                    |               |               |                                 |  |                |   |   |

## 8. ФИНАНСИЈСКА СРЕДСТВА ЗА НАБАВКУ ДОБАРА, РАДОВА И УСЛУГА ЗА ОБАВЉАЊЕ ДЕЛАТНОСТИ, ТЕКУЋЕ И ИНВЕСТИЦИОНО ОДРЖАВАЊЕ И СРЕДСТАВА ЗА ПОСЕБНЕ НАМЕНЕ

### ПЛАНИРАНА ФИНАНСИЈСКА СРЕДСТВА ЗА НАБАВКУ ДОБАРА, РАДОВА И УСЛУГА ЗА КАПИТАЛНА УЛАГАЊА

| Р. бр. | ПОЗИЦИЈА   | Планирано за 2024. годину | План за први квартал 2024. године | План за други квартал 2024. године | План за трећи квартал 2024. године | План за четврти квартал 2024. године |
|--------|--|---------------------------|-----------------------------------|------------------------------------|------------------------------------|--------------------------------------|
|        | <b>Добра</b>   | <b>434,125,000.00</b>     | <b>142,670,000.00</b>             | <b>58,335,000.00</b>               | <b>116,785,000.00</b>              | <b>116,335,000.00</b>                |
| 1      | Увођење телеменаџмент система на нивоу напојних трансформаторских станица - трећа фаза <b>1.8.2.3.</b>   | 12,000,000.00             | 0.00                              | 0.00                               | 6,000,000.00                       | 6,000,000.00                         |
| 2      | Израда фотонапонских електрана на одабраним објектима ЈППС - трећа фаза <b>1.8.2.4.</b>  | 30,000,000.00             | 0.00                              | 0.00                               | 15,000,000.00                      | 15,000,000.00                        |
| 3      | Унапређење граничног прелаза Бачки Брег за теретни саобраћај - Опрема за реализацију пројекта <b>1.4.1.6.</b>  | 450,000.00                | 0.00                              | 0.00                               | 450,000.00                         | 0.00                                 |
| 4      | Систем за контролу коришћења аутопута под наплатом на деоницама: Ниш - Прешево и Ниш - Димитровград <b>8.6.1.5.</b>  | 100,000,000.00            | 26,000,000.00                     | 0.00                               | 37,000,000.00                      | 37,000,000.00                        |
| 5      | Набавка ЕНП уређаја за даљу продају <b>8.5.2.1.</b>  | 291,675,000.00            | 116,670,000.00                    | 58,335,000.00                      | 58,335,000.00                      | 58,335,000.00                        |
|        | <b>Услуге</b>  | <b>1,593,985,244.00</b>   | <b>123,445,200.00</b>             | <b>170,387,400.00</b>              | <b>553,442,000.00</b>              | <b>746,710,644.00</b>                |
| 1      | Планско-техничка документација за проширење гр. прелаза Батровци <b>1.1.2.1.2.</b>   | 1,000,000.00              | 0.00                              | 0.00                               | 0.00                               | 1,000,000.00                         |
| 2      | Идејни пројекат са Студијом оправданости аутопута Е-70, деоница:Панчево -Вршац-граница са Румунијом <b>1.1.2.1.3.</b>  | 120,000,000.00            | 0.00                              | 0.00                               | 60,000,000.00                      | 60,000,000.00                        |
| 3      | Пројекат за грађевинску дозволу брзе саобраћајнице првог Б реда од Крагујевца до везе са државним путем првог А-А5 (Е-761) у Мрчајевцима, L = 37km <b>1.2.1.2.1.</b>   | 50,000,000.00             | 0.00                              | 0.00                               | 0.00                               | 50,000,000.00                        |
| 4      | Измене и допуне Просторног плана подручја посебне намене инфраструктурног коридора државног пута првог реда број 21 Нов и Сад – Рума –Шабац и државног пута првог реда број 19 Шабац–Лозница <b>1.2.1.2.1.</b> | 12,000,000.00             | 0.00                              | 0.00                               | 6,000,000.00                       | 6,000,000.00                         |
| 5      | Пројекат за грађевинску дозволу реконструкције и изградње државног пута првог Б реда бр. 19, деоница: Нештин - Визић - Ердвик, km 0+000 до km 13+000 (L = 13,00 km) <b>1.2.2.2.1.</b>                          | 10,000,000.00             | 0.00                              | 0.00                               | 5,000,000.00                       | 5,000,000.00                         |
| 6      | Техничка контрола Пројекта за грађевинску дозволу реконструкције и изградње државног пута првог Б реда бр. 19, деоница: Нештин - Визић - Ердвик, km 0+000 до km 13+000 (L = 13,00 km) <b>1.2.2.2.2.</b>        | 1,000,000.00              | 0.00                              | 0.00                               | 0.00                               | 1,000,000.00                         |
| 7      | Планско-техничка документација за проширење прилазних саобраћајница (државни пут Б-23) граничном прелазу Гостун <b>1.2.2.2.3.</b>  | 100,000.00                | 0.00                              | 0.00                               | 0.00                               | 100,000.00                           |



|  |               |      |      |               |               |
|--|---------------|------|------|---------------|---------------|
| Студија оправданости са Идејним пројектом реконструкције државног пута првог Б реда број 22 (Ибарска магистрала) на територији ГО Чукарица, Барајево, Обреновац и Лазаревац <b>1.2.2.2.4.</b>  | 10,000,000.00 | 0.00 | 0.00 | 5,000,000.00  | 5,000,000.00  |
| Студија оправданости са Идејним пројектом изградње обилазнице око Свилајнца <b>1.2.2.2.5.</b>  | 10,000,000.00 | 0.00 | 0.00 | 0.00          | 10,000,000.00 |
| Пројектно-техничка документација за реконструкцију и доградњу деонице пута првог Б реда Рашка-Нови Пазар од чвора 2231 до раскрснице са улицом Салихбега Расовца <b>1.2.2.2.6.</b>   | 5,000,000.00  | 0.00 | 0.00 | 0.00          | 5,000,000.00  |
| Студија оправданости са Идејним пројектом изградње и реконструкције државног пута другог А реда бр. 105, од моста на Тиси до раскрснице са државним путем првог Б реда бр. 123, L = 5,0 km <b>1.2.3.2.2.</b>   | 100,000.00    | 0.00 | 0.00 | 0.00          | 100,000.00    |
| План детаљне регулације и Студија оправданости са Идејним пројектом реконструкције и изградње државног пута другог А реда бр. 153, Лештане - Смедерево <b>1.2.3.2.3.</b>   | 10,000,000.00 | 0.00 | 0.00 | 0.00          | 10,000,000.00 |
| Студија оправданости са Идејним пројектом изградње Обилазнице око Шида (L= 7,5km) <b>1.2.3.2.4.</b>  | 100,000.00    | 0.00 | 0.00 | 0.00          | 100,000.00    |
| Пројекат унапређења путне мреже и услова одвијања саобраћаја на подручју АП Војводине <b>1.2.3.2.5.</b>  | 12,000,000.00 | 0.00 | 0.00 | 6,000,000.00  | 6,000,000.00  |
| Пројекат за грађевинску дозволу за рушење и изградњу нових прилазних конрукција друмско железничког моста преко реке Дунав у Београду на државном путу првог Б реда бр. 47, деоница: Београд - Панчево «ПАНЧЕВАЧКИ МОСТ» <b>1.3.2.2.</b>                 | 60,000,000.00 | 0.00 | 0.00 | 30,000,000.00 | 30,000,000.00 |
| Техничка контрола Пројекта за грађевинску дозволу за рушење и изградњу нових прилазних конрукција друмско железничког моста преко реке Дунав у Београду на државном путу првог Б реда бр. 47, деоница: Београд Панчево «ПАНЧЕВАЧКИ МОСТ» <b>1.3.2.3.</b> | 12,000,000.00 | 0.00 | 0.00 | 0.00          | 12,000,000.00 |
| Пројекат за грађевински дозволу за изградњу моста преко реке Велике Мораве и приступних саобраћајница у Ћуприји <b>1.3.2.4.</b>  | 40,000,000.00 | 0.00 | 0.00 | 20,000,000.00 | 20,000,000.00 |
| Техничка контрола Пројекта за грађевински дозволу за изградњу моста преко реке Велике Мораве и приступних саобраћајница у Ћуприји <b>1.3.2.5.</b>  | 1,980,000.00  | 0.00 | 0.00 | 0.00          | 1,980,000.00  |



|    |   |               |      |      |               |               |
|----|---|---------------|------|------|---------------|---------------|
| 19 | Планска и Техничка документација за реконструкцију државног пута првог Б реда број 21, деоница Каона-Косјерић (Варда) и изградњу 6 мостова на државном путу првог Б реда број 21, деоница: Каона-Косјерић (Варда) од km 173+231 до km 180+289 <b>1.3.2.6.</b> | 30,000,000.00 | 0.00 | 0.00 | 15,000,000.00 | 15,000,000.00 |
| 20 | Техничка документација за друмски мост преко реке Црнице на државном путу другог А реда број 158 <b>1.3.2.12.</b>   | 10,000,000.00 | 0.00 | 0.00 | 5,000,000.00  | 5,000,000.00  |
| 21 | Техничка документација за рехабилитацију мостова преко Нових бара на државном путу првог А реда број А1, деоница петља Баточина-петља Јагодина <b>1.3.2.14.</b>   | 3,000,000.00  | 0.00 | 0.00 | 1,500,000.00  | 1,500,000.00  |
| 22 | Техничка документација за реконструкцију моста преко реке Братушнице II на државном путу првог Б реда број 28, деоница Кремна (Тара) - граница СРБ/БИХ (Котроман) <b>1.3.2.16.</b>  | 5,040,000.00  | 0.00 | 0.00 | 2,520,000.00  | 2,520,000.00  |
| 23 | Техничка документација за реконструкцију моста преко реке Јошанице у Бајевци на државном путу првог Б реда број 22, деоница Нови Пазар (Брђани)-Рибариће <b>1.3.2.18.</b>   | 8,400,000.00  | 0.00 | 0.00 | 4,200,000.00  | 4,200,000.00  |
| 24 | Техничка документација за реконструкцију моста преко реке Брезовачке реке-Крушевачки мост на државном путу IБ реда број 22, деоница Нови Пазар (Брђани)-Рибариће <b>1.3.2.20.</b>   | 6,120,000.00  | 0.00 | 0.00 | 3,060,000.00  | 3,060,000.00  |
| 25 | Израда планске и урбанистичко - техничке документације за државне путеве на територији РС <b>1.5.2.6.</b>   | 6,000,000.00  | 0.00 | 0.00 | 0.00          | 6,000,000.00  |
| 26 | Израда техничке документације на државним путевима и путним објектима на територији РС <b>1.5.2.7.</b>  | 20,000,000.00 | 0.00 | 0.00 | 0.00          | 20,000,000.00 |
| 27 | Израда техничке контроле техничких документација на државним путевима и путним објектима на територији РС <b>1.5.2.8.</b>   | 5,000,000.00  | 0.00 | 0.00 | 0.00          | 5,000,000.00  |
| 28 | Комисија за технички преглед објекта <b>1.5.2.9.</b>  | 1,000,000.00  | 0.00 | 0.00 | 0.00          | 1,000,000.00  |
| 29 | Процене утицаја пута на безбедност саобраћаја на државним путевима у Републици Србији <b>1.6.2.1.</b>   | 5,000,000.00  | 0.00 | 0.00 | 2,500,000.00  | 2,500,000.00  |
| 30 | Ревизија пројеката државног пута првог реда са аспекта безбедносних карактеристика пута <b>1.6.2.2.</b>   | 5,000,000.00  | 0.00 | 0.00 | 2,500,000.00  | 2,500,000.00  |
| 31 | Периодичне Провере безбедности саобраћаја државних путева првог реда <b>1.6.2.3.</b>  | 5,000,000.00  | 0.00 | 0.00 | 2,500,000.00  | 2,500,000.00  |



|    |   |               |      |      |               |               |
|----|---|---------------|------|------|---------------|---------------|
| 32 | Циљане Провере безбедности саобраћаја за деонице државних путева највећег ризика <b>1.6.2.4.</b>  | 5,000,000.00  | 0.00 | 0.00 | 2,500,000.00  | 2,500,000.00  |
| 33 | Техничка контрола техничке документације за санацију локација према Пројекту независних оцена утицаја пута на настанак саобраћајне незгоде са погинулим лицима на државним путевима у Републици Србији <b>1.6.2.5.</b>  | 1,500,000.00  | 0.00 | 0.00 | 1,500,000.00  | 0.00          |
| 34 | Техничка контрола техничке документације за санацију црних тачака на државним путевима у Републици Србији <b>1.6.2.6.</b>   | 1,500,000.00  | 0.00 | 0.00 | 1,500,000.00  | 0.00          |
| 35 | Техничка контрола пројеката саобраћаја и саобраћајне сигнализације за вођење теретних возила у транзиту државним путевима првог А реда у циљу заштите мреже државних путева нижег реда <b>1.6.2.7.</b>  | 1,500,000.00  | 0.00 | 0.00 | 1,500,000.00  | 0.00          |
| 36 | Техничка контрола техничке документације за санацију локација према Пројекту независних оцена утицаја пута на настанак саобраћајне незгоде са погинулим лицима на државним путевима у Републици Србији (40 локација) <b>1.6.2.8.</b>  | 2,000,000.00  | 0.00 | 0.00 | 2,000,000.00  | 0.00          |
| 37 | Пројекат независних оцена утицаја пута на настанак саобраћајне незгоде са погинулим лицима на државним путевима и Израда техничке документације за санацију локација према Пројекту независних оцена утицаја пута на настанак саобраћајне незгоде са погинулим лицима на државним путевима у Републици Србији у току 2025. године <b>1.6.2.9.</b> | 55,000,000.00 | 0.00 | 0.00 | 25,000,000.00 | 30,000,000.00 |
| 38 | Техничка контрола техничке документације за санацију локација према Пројекту независних оцена утицаја пута на настанак саобраћајне незгоде са погинулим лицима на државним путевима у Републици Србији у току 2025. године <b>1.6.2.10.</b>   | 2,000,000.00  | 0.00 | 0.00 | 0.00          | 2,000,000.00  |
| 39 | Израда пројеката саобраћаја и саобраћајне сигнализације за повећање безбедности саобраћаја на државним путевима у Републици Србији <b>1.6.2.11.</b>   | 5,000,000.00  | 0.00 | 0.00 | 2,500,000.00  | 2,500,000.00  |
| 40 | Израда техничке документације за повећање безбедности саобраћаја на државним путевима у Републици Србији <b>1.6.2.13.</b>   | 10,000,000.00 | 0.00 | 0.00 | 5,000,000.00  | 5,000,000.00  |
| 41 | Техничка контрола пројеката за повећање безбедности саобраћаја на државним путевима у Републици Србији <b>1.6.2.14.</b>   | 1,000,000.00  | 0.00 | 0.00 | 500,000.00    | 500,000.00    |
| 42 | Одржавање апликативних решења мапирања ризика, црних тачака и управљања безбедношћу саобраћаја и ажурирање података <b>1.6.2.15.</b>  | 2,500,000.00  | 0.00 | 0.00 | 0.00          | 2,500,000.00  |



|    |   |               |      |      |              |               |
|----|---|---------------|------|------|--------------|---------------|
| 43 | Праћење стања животне средине по налозима инспекције за заштиту животне средине<br><b>1.7.2.2.</b>  | 3,000,000.00  | 0.00 | 0.00 | 1,500,000.00 | 1,500,000.00  |
| 44 | Стратешке карте буке на државним путевима првог и другог реда са акционим плановима за заштиту од буке<br><b>1.7.2.3.</b>   | 10,000,000.00 | 0.00 | 0.00 | 0.00         | 10,000,000.00 |
| 45 | Техничка документација мера заштите животне средине на државним путевима првог и другог реда по хитним налозима<br><b>1.7.2.4.</b>  | 5,000,000.00  | 0.00 | 0.00 | 2,500,000.00 | 2,500,000.00  |
| 46 | Техничка контрола Техничке документације мера заштите животне средине на државним путевима првог и другог реда по хитним налозима<br><b>1.7.2.5.</b>  | 1,000,000.00  | 0.00 | 0.00 | 0.00         | 1,000,000.00  |
| 47 | Техничка контрола Техничке документације мера ублажавања саобраћајне буке са државног пута првог А реда број А 1, Београд-Ниш у зони утицаја на локацији општине Параћин<br><b>1.7.2.9.</b> | 1,440,000.00  | 0.00 | 0.00 | 0.00         | 1,440,000.00  |
| 48 | Упутство о одржавању сепаратора и спровођење мониторинга загађења отпадних вода са коловоза на државним путевима<br><b>1.7.2.10.</b>  | 3,000,000.00  | 0.00 | 0.00 | 2,400,000.00 | 600,000.00    |
| 49 | Пилот пројекат генерисања електричне енергије на основу протока саобраћаја на путној мрежи ЈП ПUTEVA Србије<br><b>1.8.2.2.</b>  | 10,000,000.00 | 0.00 | 0.00 | 0.00         | 10,000,000.00 |
| 50 | Израда предлога регулативе за бицикличку инфраструктуру - Приручник за израду планске и техничке документације за бицикличку инфраструктуру у Републици Србији<br><b>1.9.2.1.</b>           | 14,000,000.00 | 0.00 | 0.00 | 6,000,000.00 | 8,000,000.00  |
| 51 | Израда планске и техничке документације за бицикличку инфраструктуру дуж државних путева на Златибору<br><b>1.9.2.2.</b>  | 9,600,000.00  | 0.00 | 0.00 | 2,400,000.00 | 7,200,000.00  |
| 52 | Техничка контрола техничке документације за бицикличку инфраструктуру дуж државних путева на Златибору<br><b>1.9.2.3.</b>   | 1,000,000.00  | 0.00 | 0.00 | 0.00         | 1,000,000.00  |
| 53 | Израда правилника за реконструкцију државних путева са техничким упутствима за пројектовање<br><b>1.9.2.4.</b>  | 7,200,000.00  | 0.00 | 0.00 | 2,400,000.00 | 4,800,000.00  |
| 54 | Студија анализе саобраћајних капацитета у зонама граничних прелаза са предлогом мера за повећање капацитета<br><b>1.9.2.5.</b>  | 4,800,000.00  | 0.00 | 0.00 | 0.00         | 4,800,000.00  |
| 55 | Методологија за процену вредности мреже државних путева првог и другог реда у Републици Србији за коју не постоји архивска документација и употребна дозвола<br><b>1.9.2.6.</b>             | 3,000,000.00  | 0.00 | 0.00 | 0.00         | 3,000,000.00  |



|    |  |               |      |              |              |               |
|----|--|---------------|------|--------------|--------------|---------------|
| 56 | Израда пројеката пејзажног уређења и озелењавања простора саобраћајних петљи и путног појаса уз државне путеве <b>1.9.2.8.</b>   | 18,000,000.00 | 0.00 | 0.00         | 0.00         | 18,000,000.00 |
| 57 | Студија анализе утицаја пешманих олуја на државну путну мрежу на подручју АП Војводине <b>1.9.2.9.</b>   | 4,800,000.00  | 0.00 | 0.00         | 2,400,000.00 | 2,400,000.00  |
| 58 | Пројекат подизања зеленог коридора уз државни пут првог Б реда бр. 12 на деоници: Сомбор-Суботица <b>1.9.2.10.</b>   | 3,100,000.00  | 0.00 | 0.00         | 0.00         | 3,100,000.00  |
| 59 | Израда техничке документације за уређење и озелењавање путног појаса уз државне путеве на подручју АП Војводине <b>1.9.2.11.</b>   | 9,000,000.00  | 0.00 | 3,000,000.00 | 3,000,000.00 | 3,000,000.00  |
| 60 | Израда техничке документације за примену зелене инфраструктуре и решења заснована на природи у циљу заштите државне путне мреже од поплава и бујичних токова <b>1.9.2.12.</b>                    | 3,000,000.00  | 0.00 | 0.00         | 0.00         | 3,000,000.00  |
| 61 | Техничка контрола Техничке документације за реконструкцију државног пута другог А реда бр. 100, деоница: Петроварадин - Сремски Карловци, km 129+673 - km 132+369, L = 2,70 km <b>1.2.3.2.1.</b> | 200,000.00    | 0.00 | 0.00         | 0.00         | 200,000.00    |
| 62 | Техничка контрола ПГД за рушење и изградњу моста преко реке Јужне Мораве на државном путу првог Б реда бр. 39, деонице: Власотинце – Лесковац <b>1.3.2.7.</b>                                    | 10,000.00     | 0.00 | 0.00         | 0.00         | 10,000.00     |
| 63 | Техничка контрола ПГД за изградњу моста преко Западне Мораве на државном путу другог А реда број 189, деоница Селиште (Западна Морави)-Стопања (Западна Морави) <b>1.3.2.8.</b>                  | 10,000.00     | 0.00 | 0.00         | 0.00         | 10,000.00     |
| 64 | Иновирање техничке документације за рушење постојећег и изградњу новог моста преко реке Бјелице на државном путу другог А реда бр. 181 у месту Дљину, деоница Лучани-Лис <b>1.3.2.9.</b>         | 960,000.00    | 0.00 | 960,000.00   | 0.00         | 0.00          |
| 65 | Допуна техничке документације за изградњу обилазнице државног пута другог А реда бр. 130 око Орловата са друмским мостом преко реке Тамиш <b>1.3.2.10.</b>                                       | 1,176,000.00  | 0.00 | 1,176,000.00 | 0.00         | 0.00          |
| 66 | Допуна техничке документације за измештање дела трасе државног пута другог А реда бр. 154 и изградњу надвожњака преко железничке пруге Београд-Пожаревац <b>1.3.2.11.</b>                        | 1,176,000.00  | 0.00 | 1,176,000.00 | 0.00         | 0.00          |
| 67 | Техничка контрола техничке документације за друмски мост преко реке Црнице на државном путу првог А реда број 158 <b>1.3.2.13.</b>   | 10,000.00     | 0.00 | 0.00         | 0.00         | 10,000.00     |



|    |   |              |      |      |              |              |
|----|---|--------------|------|------|--------------|--------------|
| 68 | Техничка контрола техничке документације за рехабилитацију мостова преко Нових бара на државном путу првог А реда број А1, деоница петља Баточина-петља Јагодина <b>1.3.2.15.</b>                                   | 10,000.00    | 0.00 | 0.00 | 0.00         | 10,000.00    |
| 69 | Техничка контрола техничке документације за реконструкцију моста преко реке Братушнице II на државном путу првог Б реда број 28, деоница Кремна (Тара) - граница СРБ/БИХ (Котроман) <b>1.3.2.17.</b>                | 10,000.00    | 0.00 | 0.00 | 0.00         | 10,000.00    |
| 70 | Техничка контрола техничке документације за реконструкцију моста преко реке Јошанице у Бајевци на државном путу првог Б реда број 22, деоница Нови Пазар (Брђани)-Рибариће <b>1.3.2.19.</b>                         | 10,000.00    | 0.00 | 0.00 | 0.00         | 10,000.00    |
| 71 | Техничка контрола техничке документације за реконструкцију моста преко Брезовачке реке- Крушевачки мост на државном путу првог Б реда број 22, деоница Нови Пазар (Брђани)-Рибариће <b>1.3.2.21.</b>                | 10,000.00    | 0.00 | 0.00 | 0.00         | 10,000.00    |
| 72 | Унапређење граничног прелаза Бачки Брег за теретни саобраћај - Надзор над радовима <b>1.4.1.3. ИПА пројекат</b>   | 1,000,000.00 | 0.00 | 0.00 | 0.00         | 1,000,000.00 |
| 73 | Унапређење граничног прелаза Бачки Брег за теретни саобраћај ПРАГ експерт <b>1.4.1.4. ИПА пројекат</b>  | 1,410,000.00 | 0.00 | 0.00 | 0.00         | 1,410,000.00 |
| 74 | Унапређење граничног прелаза Бачки Брег за теретни саобраћај Административна подршка за финансијску администрацију и извештавање <b>1.4.1.5. ИПА пројекат</b>   | 300,000.00   | 0.00 | 0.00 | 0.00         | 300,000.00   |
| 75 | Пројекат за извођење (ПЗИ), архитектонско-грађевинских (АГ) радова реконструкције и адаптације ентеријера пословног простора ЈП "Путеви Србије", другог спрата и поткровља и санације крова објекта <b>1.5.2.2.</b> | 1,200,000.00 | 0.00 | 0.00 | 1,200,000.00 | 0.00         |
| 76 | Пројекат за извођење (ПЗИ) инсталатерских и пратећих грађевинских радова реконструкције и адаптације пословног простора ЈП "Путеви Србије", другог спрата и поткровља <b>1.5.2.3.</b>                               | 1,200,000.00 | 0.00 | 0.00 | 0.00         | 1,200,000.00 |
| 77 | Идејна архитектонска решења са 3Д визуелизацијом мини павиљона и информационих табли о природним, културним и туристичким вредностима у Републици Србији дуж државних путева <b>1.5.2.4.</b>                        | 1,200,000.00 | 0.00 | 0.00 | 0.00         | 1,200,000.00 |



|    |  |               |      |              |               |              |
|----|--|---------------|------|--------------|---------------|--------------|
| 78 | Техничка контрола пројекта саобраћаја и саобраћајне сигнализације за повећање безбедности саобраћаја на државним путевима у Републици Србији <b>1.6.2.12.</b>  | 500,000.00    | 0.00 | 0.00         | 0.00          | 500,000.00   |
| 79 | Годишња ISO 39001 сертификација <b>1.6.2.16.</b>   | 1,000,000.00  | 0.00 | 0.00         | 0.00          | 1,000,000.00 |
| 80 | Техничка контрола пројекта за грађевинску дозволу мера за заштиту од буке државни пут IА реда број 2, објекат у месту Брђани <b>1.7.2.1.</b>   | 60,000.00     | 0.00 | 0.00         | 0.00          | 60,000.00    |
| 81 | Техничка контрола Техничке документације мера ублажавања саобраћајне буке са државног пута првог А реда број А1, Београд - Ниш у зони утицаја са десне стране у смеру ка Београду, дуж потеза Улице Моше Пијаде у Врчину <b>1.7.2.6.</b> | 533,760.00    | 0.00 | 0.00         | 0.00          | 533,760.00   |
| 82 | Техничка контрола Техничке документације мера ублажавања саобраћајне буке садржаног пута првог А реда број А2, деоница: Бољковци - Таково, село Ручићи <b>1.7.2.7.</b>   | 389,664.00    | 0.00 | 0.00         | 0.00          | 389,664.00   |
| 83 | Техничка контрола Техничке документације мера ублажавања саобраћајне буке са државног пута првог А реда број А1, Београд - Ниш у зони утицаја стамбеног објекта КП 96/1, КО Ђуприја <b>1.7.2.8.</b>                                      | 569,820.00    | 0.00 | 0.00         | 0.00          | 569,820.00   |
| 84 | Ажурирање Плана управљања отпадом за објекте ЈП "Путеви Србије" са cost benefit анализом <b>1.7.2.11.</b>  | 800,000.00    | 0.00 | 0.00         | 400,000.00    | 400,000.00   |
| 85 | Консултантске услуге за увођење стандарда управљања животном средином ISO 14001 <b>1.7.2.12.</b>   | 780,000.00    | 0.00 | 0.00         | 440,000.00    | 340,000.00   |
| 86 | Пејзажна архитектура дуж државних путева првог А реда <b>1.9.2.7.</b>  | 1,200,000.00  | 0.00 | 1,200,000.00 | 0.00          | 0.00         |
| 87 | Пројекат аутопута Е-75 (М-22), Београд - Нови Сад<br>LOT 3 & LOT 5:<br>Израда елабората за озакоњење новог и старог моста Бешка <b>3.1.Б.1.1.10а.</b>  | 36,000,000.00 | 0.00 | 0.00         | 36,000,000.00 | 0.00         |
| 88 | Пројекат аутопута Е-75 (М-22), Београд-Нови Сад<br>LOT 3 & LOT 5:<br>Израда пројектно техничке документације за завршетак радова на мостовима Бешка са приступним путем и шумским путем за манастир <b>3.1.Б.1.1.10б.</b>                | 8,160,000.00  | 0.00 | 0.00         | 2,160,000.00  | 6,000,000.00 |
| 89 | Пројекат аутопута Е-75 (М-22), Београд - Нови Сад<br>LOT 3 & LOT 5:<br>Надзор за радове у реци – Уклањање радних острва, вађење талпи и заштита речних стубова 41,42 и 43 (формирање заштите од камена) <b>3.1.Б.1.1.10ц.</b>            | 6,000,000.00  | 0.00 | 0.00         | 0.00          | 6,000,000.00 |



|    |  |               |              |               |               |               |
|----|--|---------------|--------------|---------------|---------------|---------------|
| 90 | Пројекат аутопута Е-75 (М-22),<br>Београд - Нови Сад<br>LOT 3 & LOT 5, радови у реци:<br>- Снимање речног дна за потребе<br>израде пројекта за извођење<br>радова у реци – уклањање<br>радних острва, вађење талпи и<br>заштита речних стубова 41,42 и<br>43 (формирање заштите од<br>камена)<br>- Израда пројекта за извођење<br>радова у реци<br><b>3.1.Б.1.1.10д.</b> | 36,000,000.00 | 0.00         | 0.00          | 36,000,000.00 | 0.00          |
| 91 | Пројекат аутопута Е-75 (М-22),<br>Београд - Нови Сад<br>LOT 1.1: Пројектовање и изградња<br>аутопута km 108+000 - km<br>117+000<br>Надзор на преосталим радовима -<br>други део (Преостали радови<br>на изградњи сервисних<br>саобраћајница, изградња моста и<br>путног прелаза на km 117+897,13)<br><b>3.1.Б.1.1.11а.</b>   | 8,400,000.00  | 0.00         | 0.00          | 2,400,000.00  | 6,000,000.00  |
| 92 | Аутопут А1 (Е-75), Београд - Ниш -<br>Граница са С.Македонијом,<br>деоница: Владичин Хан -<br>Д.Нередовац<br>Петља "Врањска Бања" - Услуге<br>надзора и техничке контроле<br><b>3.1.Б.1.1.23.</b>  | 42,000,000.00 | 6,000,000.00 | 12,000,000.00 | 12,000,000.00 | 12,000,000.00 |
| 93 | Аутопут А1 (Е-75), Београд - Ниш -<br>Петља "Баточина" - Услуге<br>надзора и техничке контроле<br><b>3.1.Б.1.1.24.</b>   | 21,600,000.00 | 0.00         | 0.00          | 9,600,000.00  | 12,000,000.00 |
| 94 | Конструкција зидова за заштиту<br>од буке на државним путевима<br>првог А реда број А1 на деоници<br>Београд - Ниш, број А2 на деоници<br>Љиг - Прелина и број А4 на<br>деоници петља Ниш север -<br>петља Ниш исток - Услуге<br>надзора<br><b>3.1.Б.1.1.25.</b>   | 36,000,000.00 | 0.00         | 6,000,000.00  | 18,000,000.00 | 12,000,000.00 |
| 95 | Технички преглед деонице<br>државног пута првог А реда бр. 2,<br>деоница тунел Лаз - Прелина -<br>Пожега<br><b>3.1.Г.2.</b>  | 8,400,000.00  | 1,680,000.00 | 1,680,000.00  | 2,520,000.00  | 2,520,000.00  |
| 96 | Технички преглед изведених<br>радова на изградњи аутопута<br>Београд-Сарајево, деоница<br>Сремска Рача – Кузмин и мост<br>преко реке Саве<br><b>3.1.Г.2.</b>   | 8,400,000.00  | 1,680,000.00 | 1,680,000.00  | 2,520,000.00  | 2,520,000.00  |
| 97 | Технички преглед изведених<br>радова на рехабилитацији<br>узводне конструкције моста<br>преко Саве код Остружнице<br><b>3.1.Г.2.</b>   | 2,400,000.00  | 480,000.00   | 480,000.00    | 720,000.00    | 720,000.00    |
| 98 | Пројекат аутопута Е-75 (М-22),<br>Београд - Нови Сад<br>LOT 3 & LOT 5: Техничка контрола<br>пројекта изградње моста преко<br>Дунава код Бешке <b>3.1.Г.5.</b>  | 2,400,000.00  | 336,000.00   | 792,000.00    | 480,000.00    | 792,000.00    |
| 99 | Технички преглед изведених<br>радова на изградњи Обилазнице<br>око Горњег Милановца<br><b>3.1.Г.2.</b>   | 1,800,000.00  | 360,000.00   | 360,000.00    | 540,000.00    | 540,000.00    |

|     |   |              |            |              |              |              |
|-----|---|--------------|------------|--------------|--------------|--------------|
| 100 | Технички преглед објекта -<br>Појачано одржавање државног<br>пута првог Б 21, деоница<br>Ивањица - Сјеница , од km<br>288+208,650 до km 309+123,689,<br>L=20,915 km <b>3.1.Г.2.</b> | 960,000.00   | 192,000.00 | 192,000.00   | 288,000.00   | 288,000.00   |
| 101 | Технички преглед објекта -<br>Појачано одржавање државног<br>пута првог Б 39, деоница<br>Бабушница - Свође, од km 25+851<br>до km 45+385, L=19,534 km<br><b>3.1.Г.2.</b>            | 960,000.00   | 192,000.00 | 192,000.00   | 288,000.00   | 288,000.00   |
| 102 | Израда Плана превентивних<br>мера за потребе реализације<br>Пројекта изградње Обилазнице<br>око Ужица <b>3.1.Г.5.</b>   | 180,000.00   | 25,200.00  | 59,400.00    | 36,000.00    | 59,400.00    |
| 103 | Геодетски елаборат за решавање<br>имовинско – правних односа на<br>државном путу Крагујевац –<br>Мрчајевци <b>4.1.</b>  | 6,000,000.00 | 0.00       | 3,000,000.00 | 0.00         | 3,000,000.00 |
| 104 | Геодетски елаборат за решавање<br>имовинско – правних односа на<br>државном путу од Параћина до<br>Кладова <b>4.1.</b>  | 6,000,000.00 | 0.00       | 0.00         | 3,000,000.00 | 3,000,000.00 |
| 105 | Геодетски елаборат за решавање<br>имовинско – правних односа на<br>државном путу од Пожеге до<br>Бољара <b>4.1.</b>   | 6,000,000.00 | 0.00       | 0.00         | 3,000,000.00 | 3,000,000.00 |
| 106 | Геодетски елаборат за решавање<br>имовинско – правних односа на<br>државном путу од Пожеге до<br>Котромана <b>4.1.</b>  | 6,000,000.00 | 0.00       | 0.00         | 3,000,000.00 | 3,000,000.00 |
| 107 | Геодетски елаборат за решавање<br>имовинско – правних односа на<br>државним путевима првог Б реда<br><b>4.1.</b>  | 6,000,000.00 | 0.00       | 3,000,000.00 | 0.00         | 3,000,000.00 |
| 108 | Геодетски елаборат за решавање<br>имовинско – правних односа на<br>државним путевима другог А<br>реда <b>4.1.</b>   | 6,000,000.00 | 0.00       | 3,000,000.00 | 0.00         | 3,000,000.00 |
| 109 | Геодетски елаборат за решавање<br>имовинско – правних односа на<br>државним путевима другог Б<br>реда <b>4.1.</b>   | 6,000,000.00 | 0.00       | 3,000,000.00 | 0.00         | 3,000,000.00 |
| 110 | Допуна геодетског елабората за<br>решавање имовинско – правних<br>односа на аутопуту Е-763 <b>4.1.</b>  | 6,000,000.00 | 0.00       | 3,000,000.00 | 0.00         | 3,000,000.00 |
| 111 | Допуна геодетског елабората за<br>решавање имовинско – правних<br>односа на аутопуту Е-80 од<br>Просека до Димитровграда <b>4.1.</b>  | 6,000,000.00 | 0.00       | 3,000,000.00 | 0.00         | 3,000,000.00 |
| 112 | Допуна геодетског елабората за<br>решавање имовинско – правних<br>односа на државном путу од<br>Панчева до Вршца <b>4.1.</b>  | 6,000,000.00 | 0.00       | 3,000,000.00 | 0.00         | 3,000,000.00 |
| 113 | Допуна геодетског елабората за<br>решавање имовинско – правних<br>односа на аутопуту Е-70 <b>4.1.</b>   | 1,188,000.00 | 0.00       | 594,000.00   | 0.00         | 594,000.00   |

|     |  |                         |               |                       |                         |                         |
|-----|--|-------------------------|---------------|-----------------------|-------------------------|-------------------------|
| 114 | Допуна геодетског елабората за решавање имовинско – правних односа на аутопуту Е-75 од Ниша до границе са Северном Македонијом <b>4.1.</b> | 1,188,000.00            | 0.00          | 594,000.00            | 0.00                    | 594,000.00              |
| 115 | Допуна геодетског елабората за решавање имовинско – правних односа на аутопуту Е-75 на обилазници око Београда <b>4.1.</b>                 | 1,188,000.00            | 0.00          | 594,000.00            | 0.00                    | 594,000.00              |
| 116 | Допуна геодетског елаборат за решавање имовинско – аутопуту Е-80 од Ниша до Мердара <b>4.1.</b>  | 1,188,000.00            | 0.00          | 594,000.00            | 0.00                    | 594,000.00              |
| 117 | Допуна геодетског елабората за решавање имовинско – правних односа на аутопуту од Кузмина до Сремске Раче <b>4.1.</b>                      | 1,188,000.00            | 0.00          | 594,000.00            | 0.00                    | 594,000.00              |
| 118 | Допуна геодетског елабората за решавање имовинско – правних односа на државном путу од Баточине до Крагујевца <b>4.1.</b>                  | 1,188,000.00            | 0.00          | 594,000.00            | 0.00                    | 594,000.00              |
| 119 | Допуна геодетског елабората за решавање имовинско – правних односа на државном путу од Новог Сада до Руме <b>4.1.</b>                      | 1,188,000.00            | 0.00          | 0.00                  | 594,000.00              | 594,000.00              |
| 120 | Допуна геодетског елабората за решавање имовинско – правних односа на државном путу од Шапца до Лознице <b>4.1.</b>                        | 1,188,000.00            | 0.00          | 594,000.00            | 0.00                    | 594,000.00              |
| 121 | Допуна геодетског елабората за решавање имовинско – правних односа на државном путу од Лајковца до Ваљева <b>4.1.</b>                      | 1,188,000.00            | 0.00          | 594,000.00            | 0.00                    | 594,000.00              |
| 122 | Допуна геодетског елабората за решавање имовинско – правних односа на обилазници око Горњег Милановца <b>4.1.</b>                          | 1,188,000.00            | 0.00          | 594,000.00            | 0.00                    | 594,000.00              |
| 123 | Геодетски елаборат за решавање имовинско – правних односа на обилазници око Пожеге <b>4.1.</b>   | 1,188,000.00            | 0.00          | 0.00                  | 594,000.00              | 594,000.00              |
| 124 | Геодетски елаборат за решавање имовинско – правних односа на државном путу од Сомбора до Кикинде <b>4.1.</b>                               | 1,188,000.00            | 0.00          | 0.00                  | 594,000.00              | 594,000.00              |
| 125 | Геодетски елаборат за решавање имовинско – правних односа на обилазници око Ваљева <b>4.1.</b>   | 1,188,000.00            | 0.00          | 594,000.00            | 0.00                    | 594,000.00              |
| 126 | Геодетски елаборат за решавање имовинско – правних односа на обилазници око Свилајнца <b>4.1.</b>  | 1,188,000.00            | 0.00          | 0.00                  | 594,000.00              | 594,000.00              |
| 127 | Геодетски елаборат за решавање имовинско – правних односа на државном путу од Самариновца до Прахова <b>4.1.</b>                           | 1,188,000.00            | 0.00          | 0.00                  | 594,000.00              | 594,000.00              |
| 128 | Одржавање, даљи развој и имплементација апликативног софтвера за интегрисану наплату путарине <b>8.6.1.8.</b>                              | 300,000,000.00          | 75,000,000.00 | 75,000,000.00         | 75,000,000.00           | 75,000,000.00           |
| 129 | Унапређење безбедности података, надзор, реакција и неутрализација сигурносних догађаја 24/7 <b>8.3.1.8.</b>                               | 150,000,000.00          | 37,500,000.00 | 37,500,000.00         | 37,500,000.00           | 37,500,000.00           |
| 130 | Даљинска детекција и мобилно терестичко скенирање путних објеката за упис у Катастар инфраструктуре за путеве првог А реда <b>8.3.1.8.</b> | 168,000,000.00          | 0.00          | 0.00                  | 68,000,000.00           | 100,000,000.00          |
|     | <b>Радови</b>  | <b>4,315,270,000.00</b> | <b>0.00</b>   | <b>551,250,000.00</b> | <b>1,805,650,000.00</b> | <b>1,958,370,000.00</b> |



|    |  |                |      |                |                |                |
|----|--|----------------|------|----------------|----------------|----------------|
| 1  | Извођење радова на санацији паркинга у Међувршју ради унапређења Овчарско-кабларске клисуре <b>1.5.2.5.</b>  | 18,000,000.00  | 0.00 | 0.00           | 0.00           | 18,000,000.00  |
| 2  | Унапређење граничног прелаза Бачки Брег за теретни саобраћај Радови на проширењу <b>1.4.2.2. ИПА пројекат</b>  | 20,000,000.00  | 0.00 | 0.00           | 0.00           | 20,000,000.00  |
| 3  | Пројекат аутопута Е-75 (М-22), Београд - Нови Сад<br>LOT 3 & LOT 5: Радови у реци - Уклањање радних острва, вађење талпи и заштиту речних стубова 41,42 и 43 (формирање заштите од камена) - по захтеву МГСИ број 953-26303 од 23.10.2019<br><b>3.1.А.10ц.</b>             | 75,000,000.00  | 0.00 | 0.00           | 0.00           | 75,000,000.00  |
| 4  | Пројекат аутопута Е-75 (М-22), Београд - Нови Сад<br>LOT 1.1: Пројектовање и изградња аутопута km 108+000 - km 117+000<br>Преостали радови - други део (Радови на изградњи сервисних саобраћајница, изградња моста и путног прелаза на km 117+897,13)<br><b>3.1.А.11ц.</b> | 45,000,000.00  | 0.00 | 0.00           | 25,000,000.00  | 20,000,000.00  |
| 5  | Аутопут А1 (Е-75), Београд - Ниш - Граница са С.Македонијом, деоница: Владичин Хан - Д.Нередовац<br>Петља "Врањска Бања" - радови<br><b>3.1.А.23.</b>  | 900,000,000.00 | 0.00 | 140,000,000.00 | 260,000,000.00 | 500,000,000.00 |
| 6  | Аутопут А1 (Е-75), Београд - Ниш - Петља "Баточина" - радови<br><b>3.1.А.24.</b>   | 500,000,000.00 | 0.00 | 0.00           | 300,000,000.00 | 200,000,000.00 |
| 7  | Конструкција зидова за заштиту од буке на државним путевима првог А реда број А1 на деоници Београд - Ниш, број А2 на деоници Љиг - Прељина и број А4 на деоници петља Ниш север - петља Ниш исток <b>3.1.А.25.</b>  | 50,000,000.00  | 0.00 | 0.00           | 12,000,000.00  | 38,000,000.00  |
| 8  | Извођење радова на отклањању недостатака на деоници државног пута IА реда бр. 2, деоница Прељина - Паковаће и другог Б реда бр. 475, деоница: Сурчин - Нови Београд <b>3.1.А.27.</b>   | 160,000,000.00 | 0.00 | 0.00           | 80,000,000.00  | 80,000,000.00  |
| 9  | Извођење радова на изградњи напојних електроенергетских 10 kV водова на деоници аутопута IА реда бр. 2, деоница Прељина - Пожега и другог Б реда бр. 475, деоница: Сурчин - Нови Београд <b>3.1.А.27.</b>  | 40,000,000.00  | 0.00 | 0.00           | 20,000,000.00  | 20,000,000.00  |
| 10 | Појачано одржавање државног пута IБ 22, деоница: Нови Пазар (Брђани) – Рибариће, од km 257+708 до km 282+068, L=24,360 km <b>3.3.2.В.1.31. и 3.10.3.2.1.А.33.</b>  | 343,400,000.00 | 0.00 | 0.00           | 343,400,000.00 | 0.00           |
| 11 | Појачано одржавање државног пута IБ 22, деоница: Ушће – Рашка (Косовска Митровица), од km 203+694 до km 235+821, L=32,127 km <b>3.3.2.В.1.32. и 3.10.3.2.1.А.34.</b>   | 453,000,000.00 | 0.00 | 0.00           | 0.00           | 453,000,000.00 |
| 12 | Пројектовање и појачано одржавање државног пута IБ 21, деоница: Ваљево (обилазница) - Каона - Косјерић, од km 153+200 до km 174+300, L=21,100 km <b>3.3.2.В.1.17. и 3.10.3.2.1.А.17.</b>   | 481,000,000.00 | 0.00 | 0.00           | 354,000,000.00 | 127,000,000.00 |
| 13 | Пројектовање и појачано одржавање државног пута IБ 29, деоница: Сушица - Дојевиће, L=26,700 km <b>3.3.2.В.1.35. и 3.10.3.2.1.А.37.</b>   | 407,370,000.00 | 0.00 | 0.00           | 0.00           | 407,370,000.00 |
| 14 | Израда пројектно-техничке документације и инсталација опреме за успостављање система наплате путарине за тешка теретна возила (IV категорија) по моделу слободног протока, путем бесконтактне технологије - фаза 1. <b>8.5.2.2.</b>  | 822,500,000.00 | 0.00 | 411,250,000.00 | 411,250,000.00 | 0.00           |

**ПЛАНИРАНА ФИНАНСИЈСКА СРЕДСТВА ЗА НАБАВКУ ДОБАРА, РАДОВА И УСЛУГА ЗА ОБАВЉАЊЕ  
ДЕЛАТНОСТИ - ИНВЕСТИЦИОНО ОДРЖАВАЊЕ**

| Р. бр. | ПОЗИЦИЈА  | Планирано за 2024. годину | План за први квартал 2024. године | План за други квартал 2024. године | План за трећи квартал 2024. године | План за четврти квартал 2024. године |
|--------|---|---------------------------|-----------------------------------|------------------------------------|------------------------------------|--------------------------------------|
|        | <b>Добра</b>  | <b>0.00</b>               | <b>0.00</b>                       | <b>0.00</b>                        | <b>0.00</b>                        | <b>0.00</b>                          |
|        | <b>Услуге</b>   | <b>678,000,000.00</b>     | <b>145,000,000.00</b>             | <b>218,000,000.00</b>              | <b>176,000,000.00</b>              | <b>139,000,000.00</b>                |
| 1      | Надзор на одржавању државних путева I и II реда <b>2.1.4.</b>   | 550,000,000.00            | 115,500,000.00                    | 181,500,000.00                     | 143,000,000.00                     | 110,000,000.00                       |
| 2      | Надзор на одржавању објеката на државним путевима I и II реда <b>2.1.4.</b>   | 50,000,000.00             | 10,500,000.00                     | 16,500,000.00                      | 13,000,000.00                      | 10,000,000.00                        |
| 3      | Одржавање мобилних санитарних уређаја на Е-путевима <b>2.2.2.</b>   | 78,000,000.00             | 19,000,000.00                     | 20,000,000.00                      | 20,000,000.00                      | 19,000,000.00                        |
|        | <b>Радови</b>   | <b>16,137,578,633.24</b>  | <b>5,990,000,000.00</b>           | <b>3,980,000,000.00</b>            | <b>4,160,950,000.00</b>            | <b>2,006,628,633.24</b>              |
| 1      | Редовно одржавање државних путева I и II реда <b>2.1.1.1.</b>   | 14,982,978,633.24         | 5,930,000,000.00                  | 3,600,000,000.00                   | 3,780,000,000.00                   | 1,672,978,633.24                     |
| 2      | Редовно одржавање објеката на државним путевима I и II реда <b>2.1.1.4.</b>   | 230,000,000.00            | 30,000,000.00                     | 120,000,000.00                     | 70,000,000.00                      | 10,000,000.00                        |
| 3      | Редовно одржавање електроинсталација <b>2.1.1.5.</b>  | 250,000,000.00            | 30,000,000.00                     | 120,000,000.00                     | 80,000,000.00                      | 20,000,000.00                        |
| 4      | Друмско - железнички мост преко Велике Мораве на државном путу IB реда број 27, деоница: Марковац - Свилајнац на км 3+679 <b>2.4.1.4.</b>   | 47,000,000.00             | 0.00                              | 0.00                               | 35,250,000.00                      | 11,750,000.00                        |
| 5      | Реконструкција моста преко реке Качер на државном путу IB реда број 22, деоница: Ђелије - Љиг на км 67+362 <b>2.4.1.4.</b>  | 54,000,000.00             | 0.00                              | 0.00                               | 40,500,000.00                      | 13,500,000.00                        |
| 6      | Изградња обилазнице државног пута IIА реда број 130 око Орловата са друмским мостом преко реке Тамиш у дужини од L=1,712km <b>2.4.1.4.</b>  | 50,000,000.00             | 0.00                              | 0.00                               | 37,500,000.00                      | 12,500,000.00                        |
| 7      | Друмско - железнички мост преко Велике Мораве на км 8+259 на државном путу IIB реда број 377, деоница: Осипаоница - Пожаревац <b>2.4.1.4.</b>   | 43,600,000.00             | 0.00                              | 0.00                               | 32,700,000.00                      | 10,900,000.00                        |
| 8      | Изградња управног објекта "БЕОГРАД" за одржавање државних путева IA реда <b>2.4.1.6.</b>  | 100,000,000.00            | 0.00                              | 0.00                               | 75,000,000.00                      | 25,000,000.00                        |
| 9      | Осветљење на државном путу првог А реда број 1, деоница: Ласта - Бубањ Поток од км 23+608 до км 28+155 <b>2.4.1.3.</b>  | 20,000,000.00             | 0.00                              | 0.00                               | 10,000,000.00                      | 10,000,000.00                        |
| 10     | Израда пројектно - техничке документације и извођење радова на изградњи сабирне саобраћајнице од кружне раскрснице Булевар Медјана, паралелно са јужном регулацијом реке Нишаве, северно од комплекса изворишта Медјана, на територији града Ниша <b>2.4.1.1.</b> | 360,000,000.00            | 0.00                              | 140,000,000.00                     | 0.00                               | 220,000,000.00                       |

ПЛАНИРАНА ФИНАНСИЈСКА СРЕДСТВА ЗА НАБАВКУ ДОБАРА, РАДОВА И УСЛУГА ЗА  
ОБАВЉАЊЕ ДЕЛАТНОСТИ - ТЕКУЋЕ ОДРЖАВАЊЕ

(у динарима)

| Р. бр. | ПОЗИЦИЈА  | Планирано за 2024. годину | План за први квартал 2024. године | План за други квартал 2024. године | План за трећи квартал 2024. године | План за четврти квартал 2024. године |
|--------|---|---------------------------|-----------------------------------|------------------------------------|------------------------------------|--------------------------------------|
|        | <b>Добра</b>  | <b>645,276,000.00</b>     | <b>80,860,000.00</b>              | <b>85,510,000.00</b>               | <b>264,369,000.00</b>              | <b>214,537,000.00</b>                |
| 1      | Набавка полица за смештај документације која се у оквиру предузећа редовно предаје на архивирање <b>7.1.5.1.4.</b>  | 4,800,000.00              | 0.00                              | 0.00                               | 2,400,000.00                       | 2,400,000.00                         |
| 2      | Набавка уређаја за мерење температуре, влажности и одвлаживачи ваздуха у магацинском простору - депоу у Батајници у коме је смештена архивска грађа и документарни материјал ЈП Путеви Србије <b>7.1.5.1.4.</b> | 1,080,000.00              | 0.00                              | 0.00                               | 1,080,000.00                       | 0.00                                 |
| 3      | Електрични палетар за транспорт и пренос документације у магацинском простору - депоу у Батајници у коме је смештена архивска грађа и документарни материјал ЈП Путеви Србије <b>7.1.5.1.4.</b>                 | 720,000.00                | 0.00                              | 0.00                               | 720,000.00                         | 0.00                                 |
| 4      | Имплементација система «Сигурна паркиралишта» <b>5.1.1.1.4.1.</b>   | 42,000,000.00             | 0.00                              | 0.00                               | 21,000,000.00                      | 21,000,000.00                        |
| 5      | Успостављање националне приступне тачке - фаза 1 <b>5.1.1.1.4.4.</b>  | 27,000,000.00             | 0.00                              | 0.00                               | 13,500,000.00                      | 13,500,000.00                        |
| 6      | Имплементација система «Међународно вођење саобраћаја» <b>5.1.1.1.4.5.</b>  | 16,000,000.00             | 0.00                              | 0.00                               | 8,000,000.00                       | 8,000,000.00                         |
| 7      | ГИС радне станице за потребе ОБП-а <b>5.1.4.4.5.2.</b>  | 3,360,000.00              | 0.00                              | 0.00                               | 1,680,000.00                       | 1,680,000.00                         |
| 8      | Набавка додатних ESRI ArcGIS лиценци и миграција база података, ГИС сервиса и апликативних решења на cloud инфраструктуру <b>5.1.4.4.5.5.</b>   | 9,726,000.00              | 0.00                              | 0.00                               | 4,863,000.00                       | 4,863,000.00                         |
| 9      | Одржавање потребног софтвера и хардвера у АОП-у <b>5.1.6.6.2.1.</b>   | 3,600,000.00              | 0.00                              | 0.00                               | 1,800,000.00                       | 1,800,000.00                         |
| 10     | Унапређење у видео менаџмент система за надзор саобраћаја <b>5.1.10.10.2.6.</b>   | 50,000,000.00             | 0.00                              | 0.00                               | 25,000,000.00                      | 25,000,000.00                        |
| 11     | Имплементација система за надзор и управљање саобраћајем на ДПА4 <b>5.1.12.12.1.2.</b>  | 50,000,000.00             | 0.00                              | 0.00                               | 35,000,000.00                      | 15,000,000.00                        |
| 12     | Имплементација софтвера за централни надзор и управљање саобраћајем - РЦ Ниш <b>5.1.12.12.1.3.</b>  | 30,000,000.00             | 0.00                              | 0.00                               | 21,000,000.00                      | 9,000,000.00                         |
| 13     | Индустријска комуникациона опрема за тунелске центре <b>5.1.2.2.1.5.</b>  | 120,000.00                | 0.00                              | 0.00                               | 0.00                               | 120,000.00                           |
| 14     | Набавка додатних модула за комуникационе уређаја за одржавање ИТС система <b>5.1.3.3.1.1.</b>   | 120,000.00                | 0.00                              | 0.00                               | 0.00                               | 120,000.00                           |
| 15     | Набавка рачунара, рачунарске, комуникационе опреме и друге хардверске опреме <b>5.1.3.3.2.1.</b>  | 26,400,000.00             | 0.00                              | 0.00                               | 18,480,000.00                      | 7,920,000.00                         |



|    |  |               |               |               |               |               |
|----|--|---------------|---------------|---------------|---------------|---------------|
| 16 | Набавка потрошног материјала за рачунарску опрему-штампаче<br><b>5.1.3.3.2.4.</b>  | 3,200,000.00  | 0.00          | 0.00          | 2,240,000.00  | 960,000.00    |
| 17 | Набавка средства за личну заштиту на раду у складу са Актом о процени ризика ЈППС<br><b>7.1.2.1.5.</b>                   | 23,000,000.00 | 4,600,000.00  | 5,750,000.00  | 5,750,000.00  | 6,900,000.00  |
| 18 | Набавка мобилних уређаја за континуално бриојање саобраћаја<br><b>5.1.4.4.2.5.</b>                                       | 64,000.00     | 0.00          | 0.00          | 0.00          | 64,000.00     |
| 19 | Елементи опреме и система за надзорни центар<br><b>5.1.2.2.1.3.</b>  | 1,140,000.00  | 0.00          | 0.00          | 798,000.00    | 342,000.00    |
| 20 | Набавка резервних делова и опреме за одржавање система за опсервацију саобраћаја<br><b>5.1.2.2.1.5.</b>                  | 1,140,000.00  | 0.00          | 0.00          | 798,000.00    | 342,000.00    |
| 21 | Набавка медијума за пренос података по хитним захтевима<br><b>5.1.3.3.2.1.</b>   | 600,000.00    | 0.00          | 0.00          | 420,000.00    | 180,000.00    |
| 22 | Опрема за унапређење радних процеса ОБП-а<br><b>5.1.4.4.5.2.</b>   | 390,000.00    | 0.00          | 0.00          | 273,000.00    | 117,000.00    |
| 23 | Опрема за одељење<br><b>5.1.7.7.</b>   | 1,000,000.00  | 0.00          | 0.00          | 700,000.00    | 300,000.00    |
| 24 | Графички алати и софтвери за потребе креирања визуелног идентитета<br><b>5.1.9.9.3.1.</b>                                | 720,000.00    | 0.00          | 0.00          | 504,000.00    | 216,000.00    |
| 25 | Основна средства заштите од пожара<br><b>7.1.5.1.3.</b>  | 1,200,000.00  | 0.00          | 0.00          | 840,000.00    | 360,000.00    |
| 26 | Набавка основних средстава за рад одељења<br><b>7.1.5.1.3.</b>   | 1,200,000.00  | 0.00          | 0.00          | 0.00          | 1,200,000.00  |
| 27 | Набавка рефлектујућих прслука за запослене<br><b>7.1.2.1.6.</b>  | 1,200,000.00  | 0.00          | 0.00          | 840,000.00    | 360,000.00    |
| 28 | Корпоративни материјал<br><b>7.1.3.4.</b>  | 1,800,000.00  | 0.00          | 0.00          | 900,000.00    | 900,000.00    |
| 29 | Израда интерног гласила – Билтена<br><b>7.1.3.4.</b>   | 426,000.00    | 0.00          | 0.00          | 213,000.00    | 213,000.00    |
| 30 | Израда штампаног материјала - календара ЈП «Путеви Србије» за 2025.г.<br><b>7.1.3.4.</b>                                 | 420,000.00    | 0.00          | 0.00          | 0.00          | 420,000.00    |
| 31 | Новогодишњи пакетићи за децу<br><b>7.1.1.6.</b>  | 13,000,000.00 | 0.00          | 0.00          | 0.00          | 13,000,000.00 |
| 32 | Канцеларијски материјал, признанице и штампани обрасци<br><b>7.1.2.1.1.</b>  | 48,000,000.00 | 12,000,000.00 | 12,000,000.00 | 12,000,000.00 | 12,000,000.00 |
| 33 | Набавка минералне воде, сокова, чаја, кафе и др. за потребе Сектора за наплату путарине<br><b>8.1.1.3.</b>               | 2,000,000.00  | 500,000.00    | 500,000.00    | 500,000.00    | 500,000.00    |
| 34 | Набавка канцеларијског намештаја за пословне просторије предузећа<br><b>7.1.5.1.1.</b>                                   | 12,000,000.00 | 3,000,000.00  | 3,000,000.00  | 3,000,000.00  | 3,000,000.00  |
| 35 | Набавка клима уређаја за пословне просторије и кабине наплатних станица<br><b>7.1.5.1.2.</b>                             | 4,200,000.00  | 0.00          | 2,000,000.00  | 2,200,000.00  | 0.00          |
| 36 | Телефонски и факс апарати за пословне просторије и новоизграђене наплатне станице<br><b>7.1.5.1.4.</b>                   | 2,500,000.00  | 0.00          | 0.00          | 2,500,000.00  | 0.00          |
| 37 | Столице за инкасанте<br><b>8.4.1.1.</b>  | 3,000,000.00  | 0.00          | 0.00          | 3,000,000.00  | 0.00          |
| 38 | Обезбеђивање воде за пиће у пословним просторијама и на наплатним станицама (апарати, балони за воду)<br><b>8.1.1.2.</b> | 3,000,000.00  | 750,000.00    | 750,000.00    | 750,000.00    | 750,000.00    |
| 39 | Гориво за агрегате на наплатним станицама<br><b>8.1.1.4.</b>   | 6,000,000.00  | 1,500,000.00  | 1,500,000.00  | 1,500,000.00  | 1,500,000.00  |





|    |   |                         |                      |                      |                       |                       |
|----|---|-------------------------|----------------------|----------------------|-----------------------|-----------------------|
| 40 | Папирне магнетне картице<br><b>8.1.3.1.</b>   | 85,000,000.00           | 20,000,000.00        | 20,000,000.00        | 25,000,000.00         | 20,000,000.00         |
| 41 | Материјал и опрема за колор штампаче за бесплатне и претплатне картице<br><b>8.1.3.2.</b>   | 1,000,000.00            | 0.00                 | 0.00                 | 1,000,000.00          | 0.00                  |
| 42 | Радне униформе за службенике обезбеђења<br><b>8.1.4.1.</b>  | 3,600,000.00            | 0.00                 | 0.00                 | 3,600,000.00          | 0.00                  |
| 43 | ХТЗ опрема<br><b>8.4.1.2.</b>   | 5,500,000.00            | 0.00                 | 1,500,000.00         | 2,000,000.00          | 2,000,000.00          |
| 44 | Набавка сигурносних каса, каса за новац, средства радио везе, опреме мониторинг центра и алармног система<br><b>8.4.1.3.</b>                      | 4,000,000.00            | 1,000,000.00         | 1,000,000.00         | 1,000,000.00          | 1,000,000.00          |
| 45 | Папирна галантерија<br><b>7.1.2.1.2.</b>  | 20,000,000.00           | 5,000,000.00         | 5,000,000.00         | 5,000,000.00          | 5,000,000.00          |
| 46 | Гориво за потребе службених возила<br><b>7.1.2.3.</b>   | 113,000,000.00          | 28,250,000.00        | 28,250,000.00        | 28,250,000.00         | 28,250,000.00         |
| 47 | Браварско – домарски, електропотрошни материјал, резервни делови за текуће одржавање опреме и објекта<br><b>8.1.2.1.</b>                          | 12,000,000.00           | 3,000,000.00         | 3,000,000.00         | 3,000,000.00          | 3,000,000.00          |
| 48 | Ситан инвентар за браварско-домарско одржавање<br><b>8.1.2.1.</b>   | 1,200,000.00            | 300,000.00           | 300,000.00           | 300,000.00            | 300,000.00            |
| 49 | Алат за техничку службу<br><b>8.1.2.1.</b>  | 1,200,000.00            | 300,000.00           | 300,000.00           | 300,000.00            | 300,000.00            |
| 50 | Еспресо кафа за аутомате у кафе кухињама<br><b>7.1.4.2.</b>   | 1,200,000.00            | 300,000.00           | 300,000.00           | 300,000.00            | 300,000.00            |
| 51 | Приручне прве помоћи - допунa ормарића за наплатне станице<br><b>8.1.1.1.</b>   | 250,000.00              | 0.00                 | 0.00                 | 250,000.00            | 0.00                  |
| 52 | Опрема и средства за промотивне активности<br><b>8.3.1.3.</b>   | 600,000.00              | 180,000.00           | 180,000.00           | 60,000.00             | 180,000.00            |
| 53 | Опрема и средства за промотивне активности<br><b>8.3.1.3.</b>   | 600,000.00              | 180,000.00           | 180,000.00           | 60,000.00             | 180,000.00            |
|    | <b>Услуге</b>   | <b>1,049,079,600.00</b> | <b>47,530,000.00</b> | <b>37,330,000.00</b> | <b>502,480,120.00</b> | <b>461,739,480.00</b> |
| 1  | Обезбеђење архиве ЈП «Путеви Србије»<br><b>7.1.4.1.11.</b>  | 5,580,000.00            | 1,395,000.00         | 1,395,000.00         | 1,395,000.00          | 1,395,000.00          |
| 2  | Дезинфекција ваздуха у архивском депоу и стерилизација архивског материјала<br><b>7.1.3.2.4.</b>  | 22,000,000.00           | 5,500,000.00         | 5,500,000.00         | 5,500,000.00          | 5,500,000.00          |
| 3  | Чишћење магацинског простора - депоа у Батајници у коме је смештена архивска грађа и документарни материјал ЈП Путeви Србије<br><b>7.1.3.2.4.</b> | 1,140,000.00            | 285,000.00           | 285,000.00           | 285,000.00            | 285,000.00            |
| 4  | Израда техничке документације за изградњу комуникационе инфраструктуре на ДП<br><b>5.1.1.1.1.5.</b>   | 40,000,000.00           | 0.00                 | 0.00                 | 20,000,000.00         | 20,000,000.00         |
| 5  | Израда пројекта за имплементацију система V2X (возило возило/инфраструктура) на ДП А1<br><b>5.1.1.1.4.3.</b>                                      | 6,000,000.00            | 0.00                 | 0.00                 | 4,200,000.00          | 1,800,000.00          |
| 6  | Консултантске услуге из области ИТС-а<br><b>5.1.1.1.5.2.</b>  | 2,000,000.00            | 0.00                 | 0.00                 | 1,000,000.00          | 1,000,000.00          |
| 7  | Израда саобраћајне студије - анализа и моделовање избора алтернативних траса на ДП А1 на територији Војводине<br><b>5.1.1.1.5.3.</b>              | 3,600,000.00            | 0.00                 | 0.00                 | 2,520,000.00          | 1,080,000.00          |
| 8  | Одржавање апликације за обраду и презентацију података са ПМИС-а<br><b>5.1.1.1.6.1.</b>   | 1,820,000.00            | 0.00                 | 0.00                 | 1,274,000.00          | 546,000.00            |
| 9  | Одржавање ИТС опреме за опсервацију саобраћаја - АБС<br><b>5.1.2.2.1.1.</b>   | 120,000.00              | 0.00                 | 0.00                 | 0.00                  | 120,000.00            |

|    |   |               |      |      |               |               |
|----|---|---------------|------|------|---------------|---------------|
| 10 | Одржавање ИТС опреме и инфраструктуре <b>5.1.2.2.1.2.</b>   | 120,000.00    | 0.00 | 0.00 | 0.00          | 120,000.00    |
| 11 | Одржавање постојећег путног метеоролошког-информационог система (ПМИС) <b>5.1.2.2.1.2.</b>  | 120,000.00    | 0.00 | 0.00 | 0.00          | 120,000.00    |
| 12 | Одржавање ИТС опреме и система за управљање тунелима на К10 <b>5.1.2.2.1.4.</b>   | 120,000.00    | 0.00 | 0.00 | 0.00          | 120,000.00    |
| 13 | Одржавање ИТС опреме и система за управљање тунелима на К11 <b>5.1.2.2.1.4.</b>   | 120,000.00    | 0.00 | 0.00 | 0.00          | 120,000.00    |
| 14 | Одржавање ИТС опреме и система за управљање тунелима на Обилазница око Београда <b>5.1.2.2.1.4.</b>   | 120,000.00    | 0.00 | 0.00 | 0.00          | 120,000.00    |
| 15 | Набавка услуга у области развоја, унапређења и заштите ИТ система <b>5.1.3.3.1.1.</b>   | 7,320,000.00  | 0.00 | 0.00 | 5,124,000.00  | 2,196,000.00  |
| 16 | Набавка услуга у области заштите и безбедности централних система за управљање тунелским комплексима <b>5.1.3.3.1.1.</b>                    | 4,000,000.00  | 0.00 | 0.00 | 2,800,000.00  | 1,200,000.00  |
| 17 | Мониторинг мрежне опреме и система одржавања <b>5.1.3.3.1.1.</b>  | 13,200,000.00 | 0.00 | 0.00 | 6,600,000.00  | 6,600,000.00  |
| 18 | администриране централизоване мреже <b>5.1.3.3.1.1.</b>   | 15,600,000.00 | 0.00 | 0.00 | 7,800,000.00  | 7,800,000.00  |
| 19 | Одржавање и подршка мрежним и ИТ сервисима <b>5.1.3.3.1.1.</b>  | 16,800,000.00 | 0.00 | 0.00 | 8,400,000.00  | 8,400,000.00  |
| 20 | Тестирање сигурносних пропуста (пенетестинг) <b>5.1.3.3.1.1.</b>  | 2,400,000.00  | 0.00 | 0.00 | 1,680,000.00  | 720,000.00    |
| 21 | Одржавање рачунара, рачунарске и комуникационе опреме <b>5.1.3.3.2.2.</b>   | 4,440,000.00  | 0.00 | 0.00 | 2,220,000.00  | 2,220,000.00  |
| 22 | Одржавање и унапређење софтвера и продужење коришћења лиценци <b>5.1.3.3.2.3.</b>   | 7,020,000.00  | 0.00 | 0.00 | 3,510,000.00  | 3,510,000.00  |
| 23 | Одржавање софтверског програма за финансијско пословање Mega Hermes <b>5.1.3.3.2.3.</b>   | 2,640,000.00  | 0.00 | 0.00 | 1,320,000.00  | 1,320,000.00  |
| 24 | Услуга одржавања хигијене надзорно-контролног центра-објекат ГАЗЕПА <b>5.1.5.5.1.2.</b>   | 120,000.00    | 0.00 | 0.00 | 0.00          | 120,000.00    |
| 25 | Услуга одржавања опреме и објекта - оперативни надзорни центар <b>5.1.5.5.2.1.</b>  | 840,000.00    | 0.00 | 0.00 | 588,000.00    | 252,000.00    |
| 26 | Основна мрежа базе података о путевима на државним путевима - фаза 5 <b>5.1.4.4.1.1.</b>  | 2,500,000.00  | 0.00 | 0.00 | 1,750,000.00  | 750,000.00    |
| 27 | Израда методологије за преглед и вредновање стања пропуста и израда апликација за управљање базом података о пропустима <b>5.1.4.4.1.2.</b> | 6,960,000.00  | 0.00 | 0.00 | 4,872,000.00  | 2,088,000.00  |
| 28 | Аутоматска обрада података са бројача саобраћаја за 2024 и 2025. годину <b>5.1.4.4.2.2.</b>   | 120,000.00    | 0.00 | 0.00 | 0.00          | 120,000.00    |
| 29 | Преузимање података са уређаја за прикупљање података о саобраћајним токовима <b>5.1.4.4.2.3.</b>   | 23,352,000.00 | 0.00 | 0.00 | 11,676,000.00 | 11,676,000.00 |



|    |   |              |      |      |              |              |
|----|---|--------------|------|------|--------------|--------------|
| 30 | Прикупљање података системом повременог аутоматског бројања саобраћаја за 2024. годину <b>5.1.4.4.2.3.</b>  | 2,217,600.00 | 0.00 | 0.00 | 1,552,320.00 | 665,280.00   |
| 31 | Израда апликације за праћење рада бројача и обраду података <b>5.1.4.4.2.4.</b>   | 120,000.00   | 0.00 | 0.00 | 0.00         | 120,000.00   |
| 32 | Усаглашавање распореда бројача са новим референтним системом државних путева <b>5.1.4.4.2.6.</b>  | 4,200,000.00 | 0.00 | 0.00 | 2,100,000.00 | 2,100,000.00 |
| 33 | Мерење осовинског оптерећења у покрету В-WIM <b>5.1.4.4.2.8.</b>  | 3,000,000.00 | 0.00 | 0.00 | 2,100,000.00 | 900,000.00   |
| 34 | Ажурирање база података о саобраћајној сигнализацији и опреми и пружним прелазима <b>5.1.4.4.3.1.</b>   | 120,000.00   | 0.00 | 0.00 | 0.00         | 120,000.00   |
| 35 | Снимање зоне потребне прегледности на пружним прелазима <b>5.1.4.4.3.1.</b>   | 2,400,000.00 | 0.00 | 0.00 | 1,680,000.00 | 720,000.00   |
| 36 | Развој модула за приказ, ажурирање и интеграцију података о саобраћајним незгодама са другим базама података и успостављање сервиса за размену података <b>5.1.4.4.3.2.</b> | 3,000,000.00 | 0.00 | 0.00 | 2,100,000.00 | 900,000.00   |
| 37 | Систематски преглед конструкција мостова и унос у базу података <b>5.1.4.4.4.1.</b>   | 7,200,000.00 | 0.00 | 0.00 | 5,040,000.00 | 2,160,000.00 |
| 38 | Унос нових и ажурираних инвентарских података у базу података о мостовима, за мостове на путевима другог реда. <b>5.1.4.4.4.1.</b>  | 2,400,000.00 | 0.00 | 0.00 | 1,680,000.00 | 720,000.00   |
| 39 | Систематски преглед конструкција тунела и унос у базу података <b>5.1.4.4.4.2.</b>  | 2,400,000.00 | 0.00 | 0.00 | 1,680,000.00 | 720,000.00   |
| 40 | Израда новог сегмента базе података о тунелима (електро-машинска опрема и инсталације у тунелу) <b>5.1.4.4.4.2.</b>   | 4,800,000.00 | 0.00 | 0.00 | 3,360,000.00 | 1,440,000.00 |
| 41 | Пописивање потпорних конструкција и унос у базу података - фаза 3 <b>5.1.4.4.4.3.</b>   | 1,200,000.00 | 0.00 | 0.00 | 840,000.00   | 360,000.00   |
| 42 | Годишње одржавање ГИС платформе са припадајућим апликацијама <b>5.1.4.4.5.1.</b>  | 1,000,000.00 | 0.00 | 0.00 | 700,000.00   | 300,000.00   |
| 43 | Обезбеђење доступности ГИС инфраструктуре и база података путем cloud сервиса <b>5.1.4.4.5.5.</b>   | 2,000,000.00 | 0.00 | 0.00 | 1,000,000.00 | 1,000,000.00 |
| 44 | Ангажовање акредитованих лабораторија за коловозе и асфалтне мешавине <b>5.1.8.1.</b>   | 1,800,000.00 | 0.00 | 0.00 | 1,260,000.00 | 540,000.00   |
| 45 | Спровођење међулабораторијских испитивања ради утврђивања поузданости метода испитивања и провере резултата испитивања <b>5.1.8.5.</b>                                      | 800,000.00   | 0.00 | 0.00 | 560,000.00   | 240,000.00   |
| 46 | Обезбеђење комуналних услуга за функционисање ОУЦ/ТОЦ <b>5.1.10.10.1.1.</b>   | 2,500,000.00 | 0.00 | 0.00 | 1,250,000.00 | 1,250,000.00 |
| 47 | Набавка услуга за одржавање хигијене оперативно управљачких центара <b>5.1.10.10.1.2.</b>   | 384,000.00   | 0.00 | 0.00 | 268,800.00   | 115,200.00   |

|    |  |                |      |      |                |                |
|----|--|----------------|------|------|----------------|----------------|
| 48 | Техничка подршка за видео менаџмент систем<br><b>5.1.10.10.2.3.</b>  | 4,000,000.00   | 0.00 | 0.00 | 2,000,000.00   | 2,000,000.00   |
| 49 | Техничка подршка за праћење рада ЦСНУ <b>5.1.10.10.2.4.</b>  | 4,000,000.00   | 0.00 | 0.00 | 2,000,000.00   | 2,000,000.00   |
| 50 | Анализа и оцена стања сигурносне опреме тунела, са предлогом мера за унапређење <b>5.1.10.10.3.3.</b>                              | 3,000,000.00   | 0.00 | 0.00 | 2,100,000.00   | 900,000.00     |
| 51 | Пројекат мапирања ризика за безбедност саобраћаја у тунелима <b>5.1.10.10.3.1.</b>   | 5,000,000.00   | 0.00 | 0.00 | 3,500,000.00   | 1,500,000.00   |
| 52 | Провера безбедности у тунелима на ДП <b>5.1.10.10.3.2.</b>   | 6,000,000.00   | 0.00 | 0.00 | 4,200,000.00   | 1,800,000.00   |
| 53 | Израда и одржавање Система за управљање путним инвентаром – RAMS (Road Asset Management System) <b>5.1.11.11.1.1.</b>              | 45,000,000.00  | 0.00 | 0.00 | 22,500,000.00  | 22,500,000.00  |
| 54 | Мерења показатеља функционалних и структурних карактеристика коловозних конструкција на државним путевима <b>5.1.11.11.1.2.</b>    | 210,000,000.00 | 0.00 | 0.00 | 105,000,000.00 | 105,000,000.00 |
| 55 | Постављање нове и одржавање постојеће заштите од механичких оштећења каблова у пословним просторијама ЈППС <b>7.1.4.1.17.</b>      | 5,100,000.00   | 0.00 | 0.00 | 0.00           | 5,100,000.00   |
| 56 | Периодична испитивања услова радне околине <b>7.1.4.1.7.</b>   | 7,000,000.00   | 0.00 | 0.00 | 3,500,000.00   | 3,500,000.00   |
| 57 | Набавка средстава и опреме према Плану заштите од катастрофа <b>7.1.5.1.3.</b>   | 9,000,000.00   | 0.00 | 0.00 | 4,500,000.00   | 4,500,000.00   |
| 58 | Прописани лекарски прегледи <b>7.1.4.1.7.</b>  | 19,000,000.00  | 0.00 | 0.00 | 9,500,000.00   | 9,500,000.00   |
| 59 | Периодични преглед и контрола громобранских инсталација, испитивање електроинсталација ниског напона у објектима <b>7.1.3.2.5.</b> | 10,000,000.00  | 0.00 | 0.00 | 5,000,000.00   | 5,000,000.00   |
| 60 | Израда планова заштите од пожара за тунеле на ДПА1 <b>7.1.4.1.17.</b>  | 12,000,000.00  | 0.00 | 0.00 | 8,400,000.00   | 3,600,000.00   |
| 61 | Израда планова заштите од пожара за тунеле на ДПА2 <b>7.1.4.1.17.</b>  | 10,000,000.00  | 0.00 | 0.00 | 7,000,000.00   | 3,000,000.00   |
| 62 | Израда планова заштите од пожара за тунеле на ДПА4 <b>7.1.4.1.17.</b>  | 12,000,000.00  | 0.00 | 0.00 | 8,400,000.00   | 3,600,000.00   |
| 63 | Израда планова заштите од пожара за тунеле на обилазници око Београда <b>7.1.4.1.17.</b>   | 12,000,000.00  | 0.00 | 0.00 | 8,400,000.00   | 3,600,000.00   |
| 64 | Редовно и ванредно сервисирање опреме, средстава и уређаја за заштиту од пожара <b>7.1.3.2.6.</b>                                  | 10,200,000.00  | 0.00 | 0.00 | 5,000,000.00   | 5,200,000.00   |
| 65 | Колективно осигурање запослених <b>7.1.4.3.</b>  | 25,000,000.00  | 0.00 | 0.00 | 0.00           | 25,000,000.00  |
| 66 | Израда елабората у области безбедности запослених <b>7.1.7.1.17.</b>   | 19,000,000.00  | 0.00 | 0.00 | 13,300,000.00  | 5,700,000.00   |
| 67 | Софтвер из области БЗР и ЗОП <b>7.1.4.1.15.</b>  | 9,000,000.00   | 0.00 | 0.00 | 0.00           | 9,000,000.00   |
| 68 | Услуге координатора из области БЗР <b>7.1.4.1.17.</b>  | 20,000,000.00  | 0.00 | 0.00 | 10,000,000.00  | 10,000,000.00  |
| 69 | Анализа стања заштите од пожара у тунелима <b>7.1.4.1.17.</b>  | 18,000,000.00  | 0.00 | 0.00 | 12,600,000.00  | 5,400,000.00   |



|    |   |               |      |      |               |               |
|----|---|---------------|------|------|---------------|---------------|
| 70 | Против пожарна стража на ИТС објекту <b>7.1.4.1.13.</b>   | 29,700,000.00 | 0.00 | 0.00 | 14,850,000.00 | 14,850,000.00 |
| 71 | Израда Плана заштите од удеса <b>7.1.4.1.17.</b>  | 12,000,000.00 | 0.00 | 0.00 | 0.00          | 12,000,000.00 |
| 72 | Доброволно здравствено осигурање за запослене <b>7.1.4.1.7.</b>   | 65,000,000.00 | 0.00 | 0.00 | 30,000,000.00 | 35,000,000.00 |
| 73 | Израда Акта о процени ризика за заштиту лица и пословања - путни објекти <b>5.1.1.1.3.4.</b>  | 1,100,000.00  | 0.00 | 0.00 | 800,000.00    | 300,000.00    |
| 74 | Израда Акта о процени ризика за заштиту лица и пословања - одморишта <b>5.1.1.1.3.5.</b>  | 1,100,000.00  | 0.00 | 0.00 | 800,000.00    | 300,000.00    |
| 75 | Члансто у међународним струковним организацијама из области ИТ - а и ИТС - а <b>5.1.1.1.5.4.</b>  | 300,000.00    | 0.00 | 0.00 | 300,000.00    | 0.00          |
| 76 | Стручно усавршавање запослених у одељењу за одржавање УИС <b>5.1.3.3.2.1.</b>   | 120,000.00    | 0.00 | 0.00 | 0.00          | 120,000.00    |
| 77 | Одржавање програма за плате <b>5.1.3.3.2.3.</b>   | 864,000.00    | 0.00 | 0.00 | 432,000.00    | 432,000.00    |
| 78 | Стручно-консултанске услуге за одржавање ИТК ресурса <b>5.1.3.3.2.3.</b>  | 720,000.00    | 0.00 | 0.00 | 360,000.00    | 360,000.00    |
| 79 | Стручно-консултанске услуге за развој и унапређење ИТК ресурса <b>5.1.3.3.2.3.</b>  | 840,000.00    | 0.00 | 0.00 | 420,000.00    | 420,000.00    |
| 80 | Периодично превентивна контрола заштите и безбедности система са аутоматским управљањем ИТС-а тунела у функцији одржавања <b>5.1.3.3.3.1.</b>                   | 1,152,000.00  | 0.00 | 0.00 | 576,000.00    | 576,000.00    |
| 81 | Хитне специјалистичке услуге за преглед и контролу заштите и безбедности одржавања ИТС-а <b>5.1.3.3.3.1.</b>  | 1,152,000.00  | 0.00 | 0.00 | 576,000.00    | 576,000.00    |
| 82 | Израда Публикације о бројању саобраћаја за 2022. годину <b>5.1.4.4.2.1.</b>   | 516,000.00    | 0.00 | 0.00 | 0.00          | 516,000.00    |
| 83 | Израда Публикације о бројању саобраћаја за 2023. годину <b>5.1.4.4.2.1.</b>   | 120,000.00    | 0.00 | 0.00 | 0.00          | 120,000.00    |
| 84 | Консултантске услуге за израду апликације аутоматске обраде података <b>5.1.4.4.2.4.</b>  | 960,000.00    | 0.00 | 0.00 | 480,000.00    | 480,000.00    |
| 85 | Одржавање система бројања саобраћаја <b>5.1.4.4.2.7.</b>  | 144,000.00    | 0.00 | 0.00 | 72,000.00     | 72,000.00     |
| 86 | Обнова лиценци система за мерење осовинског оптерећења у покрету (B-WIM) за 2025. годину <b>5.1.4.4.2.8.</b>  | 840,000.00    | 0.00 | 0.00 | 588,000.00    | 252,000.00    |
| 87 | Обуке за коришћење SiWIM система <b>5.1.4.4.2.8.</b>  | 504,000.00    | 0.00 | 0.00 | 352,800.00    | 151,200.00    |
| 88 | Одржавање SiWIM система које није предвиђено гаранцијом <b>5.1.4.4.2.8.</b>   | 780,000.00    | 0.00 | 0.00 | 390,000.00    | 390,000.00    |
| 89 | Одржавање апликативног софтвера за рад са подацима из геопросторних база података о саобраћајној сигнализацији и опреми и пружним прелазима <b>5.1.4.4.3.1.</b> | 1,176,000.00  | 0.00 | 0.00 | 588,000.00    | 588,000.00    |
| 90 | Одржавање софтвера за управљање базом података о мостовима <b>5.1.4.4.4.1.</b>  | 72,000.00     | 0.00 | 0.00 | 0.00          | 72,000.00     |
| 91 | Одржавање софтвера за управљање базом података о тунелима <b>5.1.4.4.4.2.</b>   | 72,000.00     | 0.00 | 0.00 | 0.00          | 72,000.00     |

|     |   |              |      |      |              |              |
|-----|---|--------------|------|------|--------------|--------------|
| 92  | Одржавање апликације Global Mapper <b>5.1.4.4.5.3.</b>  | 400,000.00   | 0.00 | 0.00 | 200,000.00   | 200,000.00   |
| 93  | Обнова претплате за Autodesk софтверске пакете <b>5.1.4.4.5.3.</b>  | 700,000.00   | 0.00 | 0.00 | 490,000.00   | 210,000.00   |
| 94  | Обука из области релационих база података <b>5.1.4.4.5.4.</b>   | 600,000.00   | 0.00 | 0.00 | 420,000.00   | 180,000.00   |
| 95  | Обука за рад у Autodesk софтверима за манипулацију геопросторним подацима, израду и одржавање пројектне документације <b>5.1.4.4.5.4.</b>   | 850,000.00   | 0.00 | 0.00 | 595,000.00   | 255,000.00   |
| 96  | Обнова претплате за RTK сервис <b>5.1.4.4.5.5.</b>  | 300,000.00   | 0.00 | 0.00 | 300,000.00   | 0.00         |
| 97  | Услуга ФТО обезбеђења пословног објекта Газела <b>5.1.5.5.1.1.</b>  | 2,160,000.00 | 0.00 | 0.00 | 1,080,000.00 | 1,080,000.00 |
| 98  | Комунално-санитарне услуге одржавања објекта Газела <b>5.1.5.5.1.3.</b>   | 840,000.00   | 0.00 | 0.00 | 420,000.00   | 420,000.00   |
| 99  | Одржавање WEB система за контролу и управљање слања Е-mail-ова <b>5.1.7.1.</b>  | 420,000.00   | 0.00 | 0.00 | 210,000.00   | 210,000.00   |
| 100 | Консултантске услуге за управљање друштвеним мрежама <b>5.1.7.4.</b>  | 360,000.00   | 0.00 | 0.00 | 180,000.00   | 180,000.00   |
| 101 | Промотивни материјал за одељење <b>5.1.7.9.</b>   | 600,000.00   | 0.00 | 0.00 | 300,000.00   | 300,000.00   |
| 102 | Организација за потребе едукација студената грађевинског факултета и усавршавања надзорних инжењера Пuteва Србије <b>5.1.8.3.</b>   | 800,000.00   | 0.00 | 0.00 | 560,000.00   | 240,000.00   |
| 103 | Провере квалитета изведених радова у гарантном року и после истека гарантног рока <b>5.1.8.4.</b>   | 600,000.00   | 0.00 | 0.00 | 420,000.00   | 180,000.00   |
| 104 | Спровођење и организација упоредних испитивања површинских карактеристика коловоза на деловима државне путне мреже и провера тачности резултата опреме осталих Извођача <b>5.1.8.6.</b> | 400,000.00   | 0.00 | 0.00 | 280,000.00   | 120,000.00   |
| 105 | Ресертификациона провера интегрисаних менаџмент система (ISO 9001 и ISO45001) <b>5.1.9.9.1.1.</b>   | 500,000.00   | 0.00 | 0.00 | 0.00         | 500,000.00   |
| 106 | Сертификација система менаџмента заштите животне средине - ISO 14001 <b>5.1.9.9.1.1.</b>  | 480,000.00   | 0.00 | 0.00 | 0.00         | 480,000.00   |
| 107 | Сертификација система менаџмента безбедношћу информација - ISO 27001 <b>5.1.9.9.1.1.</b>  | 600,000.00   | 0.00 | 0.00 | 0.00         | 600,000.00   |
| 108 | Консултантске услуге за имплементацију стандарда ISO 27001 (Фаза 1) <b>5.1.9.9.1.2.</b>   | 1,188,000.00 | 0.00 | 0.00 | 830,000.00   | 358,000.00   |
| 109 | Обука из области система менаџмента безбедношћу информација <b>5.1.9.9.1.2.</b>   | 936,000.00   | 0.00 | 0.00 | 468,000.00   | 468,000.00   |
| 110 | Консултантске услуге за креирања политика управљања пословним ризицима <b>5.1.9.9.1.2.</b>  | 972,000.00   | 0.00 | 0.00 | 486,000.00   | 486,000.00   |
| 111 | Обука из области менаџмент система <b>5.1.9.9.1.2.</b>  | 600,000.00   | 0.00 | 0.00 | 420,000.00   | 180,000.00   |

|     |   |              |      |      |              |              |
|-----|---|--------------|------|------|--------------|--------------|
| 112 | Обука из области дигиталних комуникација за потребе менаџмент система<br><b>5.1.9.9.1.2.</b>  | 360,000.00   | 0.00 | 0.00 | 252,000.00   | 108,000.00   |
| 113 | Обука запослених из области пословних вештина<br><b>5.1.9.9.2.1.</b>  | 1,140,000.00 | 0.00 | 0.00 | 798,000.00   | 342,000.00   |
| 114 | Обука запослених за пословни енглески језик<br><b>5.1.9.9.2.1.</b>  | 1,176,000.00 | 0.00 | 0.00 | 823,200.00   | 352,800.00   |
| 115 | Консултантске услуге за област организационе реформе и управљање променама у пословним процесима ЈППС<br><b>5.1.9.9.2.1.</b>  | 1,080,000.00 | 0.00 | 0.00 | 756,000.00   | 324,000.00   |
| 116 | Одржавање интранет портала<br><b>5.1.9.9.3.1.</b>   | 720,000.00   | 0.00 | 0.00 | 0.00         | 720,000.00   |
| 117 | Одржавање софтверског програма за кадрове<br><b>5.1.9.9.3.1.</b>  | 1,080,000.00 | 0.00 | 0.00 | 0.00         | 1,080,000.00 |
| 118 | Платформа за тестирање и дељење материјала<br><b>5.1.9.9.3.1.</b>   | 1,164,000.00 | 0.00 | 0.00 | 814,800.00   | 349,200.00   |
| 119 | Стручно -консултантске услуге за информациону безбедност за специјализоване ИТ системе у Сектору за управљачко информационе системе у саобраћају<br><b>5.1.9.9.4.1.</b> | 1,032,000.00 | 0.00 | 0.00 | 516,000.00   | 516,000.00   |
| 120 | Консултантске услуге за информациону безбедност за пословне информационе системе у Сектору за управљачко информационе системе у саобраћају<br><b>5.1.9.9.4.1.</b>       | 864,000.00   | 0.00 | 0.00 | 432,000.00   | 432,000.00   |
| 121 | Ажурирање Акта о ИКТ безбедности<br><b>5.1.9.9.4.1.</b>   | 480,000.00   | 0.00 | 0.00 | 240,000.00   | 240,000.00   |
| 122 | Стручне услуге везано за израду докумената и планова осигурања континуитета пословања са аспекта ИТ-а<br><b>5.1.9.9.4.2.</b>  | 1,188,000.00 | 0.00 | 0.00 | 831,600.00   | 356,400.00   |
| 123 | Стручно-консултантске услуге за апликативне контроле за специјализоване ИТ системе<br><b>5.1.9.9.4.3.</b>   | 1,188,000.00 | 0.00 | 0.00 | 831,600.00   | 356,400.00   |
| 124 | Консултантске услуге за апликативне контроле за пословне информационе системе<br><b>5.1.9.9.4.3.</b>  | 1,188,000.00 | 0.00 | 0.00 | 831,600.00   | 356,400.00   |
| 125 | Израда техничког упутства за анализу ризика у тунелима<br><b>5.1.10.10.4.1.</b>   | 1,100,000.00 | 0.00 | 0.00 | 1,100,000.00 | 0.00         |
| 126 | Стручне и консултантске услуге за потребе развоја и имплементације електроенергетских система на тунелским објектима<br><b>5.1.10.1.0.4.3.</b>                          | 980,000.00   | 0.00 | 0.00 | 686,000.00   | 294,000.00   |
| 127 | Стручне и консултантске услуге за потребе унапређења инсталисаних ИТС на тунелским објектима<br><b>5.1.10.10.4.2.</b>   | 1,100,000.00 | 0.00 | 0.00 | 770,000.00   | 330,000.00   |
| 128 | Консултантске услуге у области људских ресурса<br><b>5.1.10.10.4.4.</b>   | 600,000.00   | 0.00 | 0.00 | 420,000.00   | 180,000.00   |
| 129 | Услуге физичко техничког обезбеђење пословног објекта Регионални центар Ниш<br><b>5.1.10.10.1.3.</b>  | 4,800,000.00 | 0.00 | 0.00 | 2,400,000.00 | 2,400,000.00 |



|     |   |               |            |            |               |              |
|-----|---|---------------|------------|------------|---------------|--------------|
| 130 | Израда, измена и допуна Акта о процени ризика на радним местима и у радној околини <b>7.1.4.1.7.</b>  | 1,188,000.00  | 0.00       | 0.00       | 831,600.00    | 356,400.00   |
| 131 | Израда елабората из области заштите од пожара у тунелским комплексима <b>7.1.4.1.17.</b>  | 1,188,000.00  | 0.00       | 0.00       | 831,600.00    | 356,400.00   |
| 132 | Стручна усавршавања запослених у области БЗР <b>7.1.4.1.8.</b>  | 1,188,000.00  | 0.00       | 0.00       | 831,600.00    | 356,400.00   |
| 133 | Стручна усавршавања запослених у области ЗОП <b>7.1.4.1.8.</b>  | 1,188,000.00  | 0.00       | 0.00       | 831,600.00    | 356,400.00   |
| 134 | Консултантске услуге у области БЗР <b>7.1.4.1.5.</b>  | 1,188,000.00  | 0.00       | 0.00       | 0.00          | 1,188,000.00 |
| 135 | Консултантске услуге у области ЗОП <b>7.1.4.1.5.</b>  | 1,188,000.00  | 0.00       | 0.00       | 0.00          | 1,188,000.00 |
| 136 | Израда системских докумената захтеваних важећим прописима у области БЗР <b>7.1.4.1.17.</b>  | 1,188,000.00  | 0.00       | 0.00       | 0.00          | 1,188,000.00 |
| 137 | Израда системских докумената захтеваних важећим прописима у области ЗОП <b>7.1.4.1.17.</b>  | 1,188,000.00  | 0.00       | 0.00       | 0.00          | 1,188,000.00 |
| 138 | Стручне и консултантске услуге за потребе развоја и имплементације електроенергетских система на тунелским објектима - фаза 2 <b>5.1.10.1.0.4.3.</b>                | 120,000.00    | 0.00       | 0.00       | 0.00          | 120,000.00   |
| 139 | Периодично испитивање гасних инсталација <b>7.1.4.1.14.</b>   | 900,000.00    | 0.00       | 0.00       | 0.00          | 900,000.00   |
| 140 | Трошкови ревизије финансијских извештаја <b>7.1.4.1.4.</b>  | 3,600,000.00  | 0.00       | 0.00       | 3,600,000.00  | 0.00         |
| 141 | Консултантске услуге <b>7.1.4.1.5.</b>  | 2,000,000.00  | 0.00       | 0.00       | 1,000,000.00  | 1,000,000.00 |
| 142 | Израда процене вредности основних средстава <b>7.1.4.1.3.</b>   | 18,000,000.00 | 0.00       | 0.00       | 18,000,000.00 | 0.00         |
| 143 | Отварање и вођење девизног рачуна код пословне банке за наплаћена средства од накнаде за употребу државног пута за возила регистрована у иностранству <b>7.1.6.</b> | 3,000,000.00  | 750,000.00 | 750,000.00 | 750,000.00    | 750,000.00   |
| 144 | Информисање јавности о раду и активностима ЈП «Путеви Србије» <b>7.1.7.5.2.</b>   | 1,080,000.00  | 0.00       | 0.00       | 0.00          | 1,080,000.00 |
| 145 | Медијске кампање са циљем подизања безбедности у саобраћају на државним путевима кроз едукацију возача и свих учесника у саобраћају <b>7.1.7.5.2.</b>               | 4,560,000.00  | 0.00       | 0.00       | 2,280,000.00  | 2,280,000.00 |
| 146 | Мониторинг едукативних кампања <b>7.1.3.4.</b>  | 570,000.00    | 0.00       | 0.00       | 285,000.00    | 285,000.00   |



|     |   |                       |                   |                   |                      |                      |
|-----|---|-----------------------|-------------------|-------------------|----------------------|----------------------|
| 147 | Израда документарног материјала са праћењем по фазама изградње инфраструктурних пројеката, модернизације путног сектора, изградње и проширења наплатних станица, са мониторингом, надзором и управљањем саобраћаја на делу мреже путева и тунела опремљених елементима ИТ-а, као и прикупљање података о саобраћају са метеостаница <b>7.1.7.5.2.</b> | 5,280,000.00          | 0.00              | 0.00              | 2,640,000.00         | 2,640,000.00         |
| 148 | Одржавање и унапређење интернет презентације предузећа и израда додатних софтверских решења за модернизацију и усавањавање <b>7.1.3.4.</b>  | 400,000.00            | 0.00              | 0.00              | 200,000.00           | 200,000.00           |
| 149 | Праћење штампаних и електронских медија са медијском анализом <b>7.1.3.4.</b>   | 534,000.00            | 0.00              | 0.00              | 267,000.00           | 267,000.00           |
| 150 | Обуке и семинари запослених из области Односа са јавношћу <b>7.1.4.1.8.</b>   | 600,000.00            | 0.00              | 0.00              | 300,000.00           | 300,000.00           |
| 151 | Основно одржавање са мониторингом и препорукама за потребе сајта и backup сајта <b>7.1.3.4.</b>   | 240,000.00            | 0.00              | 0.00              | 0.00                 | 240,000.00           |
| 152 | Одржавање телефонских централа, телефонске опреме и мрежних интернет инсталација и опреме <b>7.1.3.2.7.</b>   | 3,600,000.00          | 900,000.00        | 900,000.00        | 900,000.00           | 900,000.00           |
| 153 | Одржавање агрегата и припадајућих инсталација <b>7.1.3.2.7.</b>   | 6,000,000.00          | 1,500,000.00      | 1,500,000.00      | 1,500,000.00         | 1,500,000.00         |
| 154 | Осигурање новца у транспорту <b>7.1.4.4.</b>  | 4,000,000.00          | 1,000,000.00      | 1,000,000.00      | 1,000,000.00         | 1,000,000.00         |
| 155 | Дезинфекција, дезинсекција и дератизација пословних објеката <b>7.1.3.2.4.</b>  | 3,000,000.00          | 800,000.00        | 700,000.00        | 800,000.00           | 700,000.00           |
| 156 | Одржавање блиндираних каса, мониторинг центра, алармног система и система веза-радио станица <b>8.2.1.3.</b>  | 2,000,000.00          | 500,000.00        | 500,000.00        | 500,000.00           | 500,000.00           |
| 157 | Набавка услуга мобилне телефоније <b>7.1.3.1.</b>   | 26,400,000.00         | 6,600,000.00      | 6,600,000.00      | 6,600,000.00         | 6,600,000.00         |
| 158 | Оперативни лизинг за службена возила <b>8.4.1.4.</b>  | 72,000,000.00         | 18,000,000.00     | 18,000,000.00     | 18,000,000.00        | 18,000,000.00        |
| 159 | Емитовање ТВ спота у рекламној кампањи повећања коришћења електронске наплате путарине <b>8.3.1.2.</b>  | 20,000,000.00         | 10,000,000.00     | 0.00              | 10,000,000.00        | 0.00                 |
| 160 | Одржавање фотокопир апарата <b>7.1.3.2.7.</b>   | 900,000.00            | 300,000.00        | 200,000.00        | 200,000.00           | 200,000.00           |
|     | <b>Радови</b>   | <b>102,640,000.00</b> | <b>400,000.00</b> | <b>500,000.00</b> | <b>70,380,000.00</b> | <b>31,360,000.00</b> |
| 1   | Израда комуникационе инфраструктуре на ДПА4 <b>5.1.1.1.2.</b>   | 120,000.00            | 0.00              | 0.00              | 0.00                 | 120,000.00           |
| 2   | Израда енергетске инфраструктуре <b>5.1.1.1.4.</b>  | 20,000,000.00         | 0.00              | 0.00              | 14,000,000.00        | 6,000,000.00         |
| 3   | Израда техничко-пројектне документације и извођење радова за потребе реконструкције, проширења и опремања СС АОП-а <b>5.1.6.6.1.1.</b>  | 72,000,000.00         | 0.00              | 0.00              | 50,000,000.00        | 22,000,000.00        |
| 4   | Уређење, адаптација и обезбеђење радног простора АОП-а <b>5.1.6.6.3.1.</b>  | 8,400,000.00          | 0.00              | 0.00              | 5,880,000.00         | 2,520,000.00         |
| 5   | Унапређење комуналне инфраструктуре на државним путевима првог реда <b>5.1.1.1.1.</b>   | 120,000.00            | 0.00              | 0.00              | 0.00                 | 120,000.00           |
| 6   | Радови на уградњи путно метеоролошких станица на државним путевима <b>5.1.1.1.6.4.</b>  | 2,000,000.00          | 400,000.00        | 500,000.00        | 500,000.00           | 600,000.00           |

## Прилог 16

## ПЛАН ИНВЕСТИЦИЈА

| Назив инвестиционог улагања              | Извор средстава <sup>1</sup> | Година почетка финансирања | Година завршетка финансирања | Укупна вредност | у 000 дин  |
|--|------------------------------|----------------------------|------------------------------|-----------------|--|
|  |                              |                            |                              |                 | Износ инвестиционог улагања закључно са претходном годином |
| <b>ЕКСПРОПРИЈАЦИЈА</b>                   |                              |                            |                              |                 |  |
| Е-75, ГОРЊЕ ПОЉЕ - ЦАРИЧИНА ДОЛИНА       | 4                            | 2008                       |                              |                 | 150,639  |
| Е-75, ЦАРИЧИНА ДОЛИНА - ВЛАДИЧИН ХАН     | 4                            | 2008                       |                              |                 | 209,287  |
| Е-75, ВЛАДИЧИН ХАН - ДОЊИ НЕРЕДОВАЦ      | 4                            | 2008                       |                              |                 | 615,777  |
| Е-75, ЛЕВОСОЈЕ - ГРАНИЦА МАКЕДОНИЈЕ      | 4                            | 2008                       |                              |                 | 628,152  |
| Е-75, ОБИЛАЗНИЦА ОКО БЕОГРАДА            | 4                            | 2008                       |                              |                 | 898,704  |
| Е-80, ПРОСЕК - ЦРВЕНА РЕКА               | 4                            | 2008                       |                              |                 | 732,905  |
| Е-80, ЦРВЕНА РЕКА - ЧИФЛИК               | 4                            | 2008                       |                              |                 | 77,477   |
| Е-80, ЧИФЛИК - СТАНИЧЕЊЕ, ПИРОТ ИСТОК    | 4                            | 2008                       |                              |                 | 335,364  |
| Е-75, У КРАК И ОБИЛАЗНИЦА ОКО НОВОГ САДА | 4                            | 2008                       |                              |                 | 664,409  |
| Е-763, ЛАЈКОВАЦ - ЈЬИГ                   | 4                            | 2008                       |                              |                 | 1,218,307  |
| Е-763, ОБРЕНОВАЦ - УБ                    | 4                            | 2008                       |                              |                 | 252,637  |
| ЕКСПРОПРИЈАЦИЈА ВРЧИН                    | 1                            | 2008                       |                              |                 | 30,228   |
| Е-75, ГРАБОВНИЦА-ГРДЕЛИЦА                | 4                            | 2016                       |                              |                 | 805,059  |
| Е-75, ГРДЕЛИЦА-ЦАРИЧИНА ДОЛИНА           | 4                            | 2016                       |                              |                 | 120,520  |
| СУРЧИН-ОБРЕНОВАЦ-ПОЖЕГА                  | 4                            | 2016                       |                              |                 | 21,256,147   |
| РЕХАБИЛИТАЦИЈА ДРЖАВНИХ ПУТЕВА           | 4                            | 2016                       |                              |                 | 415,509  |
| Е-763, ПРЕЉИНА - ПОЖЕГА                  | 4                            | 2018                       |                              |                 | 1,930,521  |
| АУТОПУТ РУМА-НОВИ САД                    | 4                            | 2018                       |                              |                 | 1,017,325  |
| Е-761, ПОЈАТЕ-ПРЕЉИНА                    | 4                            | 2018                       |                              |                 | 469  |
| АУТОПУТ Е-80, НИШ-МЕРДАРЕ                | 4                            | 2018                       |                              |                 | 4,744,519  |
| КОРИДОР 10, БАТОЧИНА-КРАГУЈЕВАЦ          |                              |                            |                              |                 | 119,559  |
| ШАБАЦ-ЛОЗНИЦА                            |                              |                            |                              |                 | 1,316,334  |
| ОСТАЛА УЛАГАЊА                           |                              |                            |                              |                 | 3,702,993  |
| <b>УКУПНО ЕКСПРОПРИЈАЦИЈА:</b>           |                              |                            |                              |                 | <b>41,242,841</b>  |

**СТУДИЈЕ, ПРОЈЕКТИ И ТЕХНИЧКА ДОКУМЕНТАЦИЈА**

| <b>СТУДИЈЕ, ПРОЈЕКТИ И ТЕХНИЧКА ДОКУМЕНТАЦИЈА</b>  |   |  |       |                |                |
|--|---|--|-------|----------------|----------------|
| <b>Уговорено до 2016. године</b>   |   |  |       |                |                |
| Идејни пројекат дела магистралног пута М-25, Ниш-Приштина, Обилазница Прокупља   | 1 | 2010.  | 2015. | 49,324         | 67,075         |
| Идејни и главни пројекат, Е-75 - Хртковци  | 1 | 2011.  | 2015. | 59,000         | 62,600         |
| Техничка контрола Главног пројекта, Е-75 - Хртковци  | 1 | 2011.  | 2015. | 28,851         | 29,731         |
| Идејни и главни пројекат, Хртковци - река Сава   | 1 | 2011.  | 2015. | 41,300         | 43,976         |
| Техничка контрола Главног пројекта, Хртковци - река Сава   | 1 | 2011.  | 2015. | 1,876          | 2,448          |
| <b>СВЕГА :</b>   | 1 |  |       | <b>180,351</b> | <b>205,830</b> |
| <b>Програм радова за 2016. год.</b>  |   |  |       |                |                |
| Генерални пројекат са Претходном студијом обилазнице Лајковца на д.п. ИБ реда бр. 27 (М-4).  | 1 | 2015.  | 2016. | 6,456          | 12,772         |
| Иновирање Идејног и Главног пројекта за деоницу државног пута ИБ-19: Ердвик - Нешгин, Л = 7,8 км   | 1 | 2015.  | 2016. | 6,900          | 25,935         |
| Идејни пројекат реконструкције д. п. ИБ реда бр. 29 (М-8), деоница: Аљиновићи - Говеђак, км 323+832 - км 330+023 (Л = 6,19 км)                       | 1 | 2015.  | 2016. | 5,016          | 8,694          |
| Идејни пројекат реконструкције д. п. ИБ реда бр. 29 (М-8), деоница: Каменолом - Сјеница км 332+423 - км 337+678 (Л = 5,26 км)                        | 1 | 2015.  | 2016. | 5,016          | 8,694          |
| Главни пројекат побољшања д. п. ПА реда бр. 223 (Р-244), деоница: Ресник - Доњи Стрижевац, км 0+040,38 - км 0+044,28, Л = 3,90 км                    | 1 | 2015.  | 2016. | 1,476          | 1,550          |
| Идејни пројекат са Студијом оправданости измештања д. п. ИБ реда бр.29 (М-8), Нови Пазар - Сјеница, деоница: Беле воде - Голијски пут (Л = 9,22 км)  | 1 | 2015.  | 2016. | 25,610         | 55,406         |
| Техничка контрола Главног пројекта за деоницу државног пута ИБ-19: Ердвик-Нешгин, Л = 7,8 км   | 1 | 2016.  | 2016. |                |                |
| Техничка контрола Главног пројекта побољшања д. п. ПА реда бр. 223 (Р-244), деоница: Ресник - Доњи Стрижевац, км 0+040,38 - км 0+044,28, Л = 3,90 км | 1 | 2016.  | 2016. |                |                |
| Генерални пројекат са Претходном студијом оправданости Сомбор - Бездан - Колут - Бачки Брег - граница Мађарске                                       | 1 | Донета одлука о обустављању поступка јавне набавке |       |                | 123,886        |
| Главни пројекти побољшања на мрежи државних путева I реда по хитним налозима   | 1 | 2016.  | 2016. |                |                |
| Техничка контрола Главних пројеката побољшања на мрежи државних путева I реда по хитним налозима   | 1 | 2016.  | 2016. |                |                |
| Главни пројекти побољшања на мрежи државних путева II реда по хитним налозима:   | 1 |  |       |                | 1,019          |
| Пројекат за извођење привремене везе девијације државног пута ПА-148 (Р-201) са државним путем ИБ-26 (М-19)  | 1 | 2015.  | 2016. | 430            | 774            |

|  |   |                                |                |               |                |
|--|---|--------------------------------|----------------|---------------|----------------|
| Техничка контрола Главних пројеката побољшања на мрежи државних путева II реда по хитним налозима  | 1 | 2016.                          | 2016.          |               |                |
| <b>СВЕГА:</b>  |   |                                |                | <b>50,904</b> | <b>238,730</b> |
| ПДР за надвожњак на д.п. II реда бр. 102 (М-22.1), између Бачке Тополе и малог Иђоша на км 70+640  | 1 | 2013.                          | 2014.          | 1,440         | 1,440          |
| Главни пројекат санације друмско пешачког моста преко Јабланичког потока у Батњаку, на д. п. I Б реда бр. 115 (М-22), деоница: Рашка - Нови Пазар на км 462+944, ID 5109     | 1 | 2014.                          | 2014.          | 1,176         | 60,421         |
| ТК Главног пројекта санације друмско пешачког моста преко Јабланичког потока у Батњаку, на д. п. I Б реда бр. 115 (М-22), деоница: Рашка - Нови Пазар на км 462+944, ID 5109 | 1 | 2014.                          | 2014.          | 149           | 149            |
| ТК Главног пројекта рехабилитације моста преко Јарменовачке реке у Јарменовцима на д. п. II реда бр. 149 (Р-126), деоница: Топола - Рудник                                   | 1 | Одустали од ЈН                 | Одустали од ЈН |               |                |
| Главни пројекат рехабилитације моста преко Јарменовачке реке у Јарменовцима на д. п. II реда бр. 149 (Р-126), деоница: Топола - Рудник                                       |   | Одустали од ЈН                 | Одустали од ЈН |               |                |
| <b>СВЕГА:</b>  |   |                                |                | <b>2,765</b>  | <b>62,010</b>  |
| Идејни пројекат моста на Сави код Шабца (ЛI = 680 м, Б = 20,4 м)   |   | Поднет захтев за заштиту права |                |               | 46,288         |
| Идејни пројекат са студијом оправданости моста на Дунаву код Бачке Паланке са прилазима  | 1 | 2015.                          | 2016.          | 23,759        | 115,870        |
| Израда пројекта рехабилитације моста преко Нових Бара на државном путу IA реда број А1, на км: 713+680   | 1 | 2015.                          | 2015.          | 1,369         | 1,369          |
| Израда пројекта рехабилитације моста преко Пута (код Параћина) на државном путу IA реда број А1, на км: 740+850  | 1 | 2015.                          | 2015.          | 417,600       | 418,018        |
| Израда пројекта рехабилитације моста преко реке Тисе код Титела, на државном путу II реда број 129, деоница: Тител- Перлез   | 1 | 2016.                          | 2016.          |               |                |
| Израда Главних пројеката за санацију хитних интервенција на мостовима на д. п. I реда  | 1 | 2016.                          | 2016.          |               |                |
| Техничка контрола Главних пројеката за санацију хитних интервенција на мостовима д. п. I реда  | 1 | 2016.                          | 2016.          |               |                |
| Израда Главних пројеката за санацију хитних интервенција на мостовима на д. п. II реда   | 1 | 2016.                          | 2016.          |               |                |
| Техничка контрола Главних пројеката за санацију хитних интервенција на мостовима д. п. II реда   | 1 | 2016.                          | 2016.          |               |                |
| ТК пројекта рехабилитације моста преко Нових Бара на државном путу IA реда број А1, на км: 713+680   | 1 | 2015.                          | 2015.          | 142           | 142            |
| ТК пројекта рехабилитације моста преко Пута (код Параћина) на државном путу IA реда број А1, на км: 740+850  | 1 | 2015.                          | 2015.          | 50            | 50             |
| ТК пројекта рехабилитације моста преко реке Тисе код Титела, на државном путу II реда број 129, деоница: Тител- Перлез   | 1 | 2016.                          | 2016.          |               | 4,751          |
| Идејни пројекат Друмско-пешачког моста преко Мијајловачке реке у Медвеђи, државни пут ПА реда бр.187, деоница: Велика Дренова–Грабовац, код км 66+627                        | 1 | 2015.                          | 2016.          | 984           | 1,604          |
| Главни пројекат Друмско-пешачког моста преко Мијајловачке реке у Медвеђи, државни пут ПА реда бр.187, деоница: Велика Дренова–Грабовац, код км 66+627                        | 1 | 2016.                          | 2016.          |               |                |

|  |   |                |       |       |       |
|--|---|----------------|-------|-------|-------|
| ТК Главног пројекат Друмско-пешачког моста преко Мијајловачке реке у Медвеђи, државни пут IА реда бр.187, деоница: Велика Дренова–Грабовац, код км 66+627                                  | 1 | 2016.          | 2016. |       |       |
| Техничка документација за рехабилитације државног пута IБ реда бр.21 са путним објектом преко реке Кладоруба, Партизански мост, деоница Пожега - Косјерић-Ваљево, км 169+650 – км 169+680  | 1 | 2016.          | 2016. |       | 1,449 |
| ТК Техничке документације за рехабилитације државног пута IБ реда бр.21 са путним објектом преко реке Кладоруба, Партизански мост, деоница Пожега-Косјерић-Ваљево, км 169+650 – км 169+680 | 1 | 2016.          | 2016. |       |       |
| Техничка документација за рехабилитацију државног пута IБ реда бр. 21 са путним објектом преко реке Ђетиње – Лековића мост на км: 2+187 до 2+236, деоница: Пожега-Ариље                    | 1 | 2016.          | 2016. |       | 1,117 |
| ТК Пројекта рехабилитације објекта, Мост преко реке Ђетиње, Лековића мост, државни пут IБ реда бр.21, деоница Пожега – Ариље, км 002+178 – км 002+236                                      | 1 | 2016.          | 2016. |       |       |
| Допуна постојећег пројекта, напутњак преко пута, на државном путу IА реда бр.1, км 811+900.  | 1 | 2016.          | 2016. |       |       |
| ТК допуне постојећег пројекта, напутњак преко пута, на државном путу IА реда бр.1, км 811+900.   | 1 | 2016.          | 2016. |       |       |
| Допуна постојећег пројекта, мост преко реке Лугомир – лева страна, на државном путу IА реда бр.1, км 720+100   | 1 | 2016.          | 2016. |       |       |
| ТК допуне постојећег пројекта, мост преко реке Лугомир – лева страна, на државном путу IА реда бр.1, км 720+100  | 1 | 2016.          | 2016. |       |       |
| Главни пројекат рехабилитације моста на државном путу I-А3 реда, Кузмин-Адашевци, Надвожњак Адашевци, ИД 00004   | 1 | Није уговорено |       |       |       |
| ТК Главног пројекта рехабилитације моста на државном путу I-А3 реда, Кузмин-Адашевци, Надвожњак Адашевци, ИД 00004   |   | Није уговорено |       |       |       |
| Пројекат рехабилитације Моста на државном путу I-А1 реда, преко пута Смедеревска Паланка - Крњево  | 1 | 2015.          | 2015. | 420   | 420   |
| ТК Главног пројекта рехабилитације Моста на државном путу I-А1 реда, преко пута Смедеревска Паланка - Крњево   | 1 | 2015.          | 2015. | 48    | 48    |
| Пројекат рехабилитације Моста преко Црних Бара на државном путу IА-А1 реда, Јагодина-Ђуприја   | 1 | 2015.          | 2015. | 624   | 3,021 |
| ТК Главни пројекат рехабилитације Моста преко Црних Бара на државном путу IА-А1 реда, Јагодина-Ђуприја   | 1 | 2015.          | 2015. | 63    | 63    |
| Главни пројекат реконструкције моста преко Дрине у Љубовији на државном путу I-Б реда 28, Државна граница РС   | 1 | 2015.          | 2015. | 1,668 | 1,668 |
| ТК Главног пројекта реконструкције моста преко Дрине у Љубовији на државном путу I-Б реда 28, Државна граница РС   | 1 | 2015.          | 2015. | 140   | 4,332 |
| Главни пројекат реконструкције моста" Мехов крш" на државном путу I-Б реда 22, Рибариће-Шпиљани, на км: 513+000  | 1 | Није уговорено |       |       |       |
| ТК Главног пројекта реконструкције моста" Мехов крш" на државном путу I-Б реда 22, Рибариће-Шпиљани, на км: 513+000  |   | Није уговорено |       |       |       |
| Главни пројекат рехабилитације челичног Моста преко реке Јужне Мораве на државном путу I-Б реда број 39, Пирот-Власотинце-Лесковац   | 1 | 2015.          | 2016. | 1,074 | 5,956 |

|  |   |       |       |     |       |
|--|---|-------|-------|-----|-------|
| ТК Главног пројекта рехабилитације челичног Моста преко реке Јужне Мораве на државном путу I-Б реда број 39, Пирот-Власотинце-Лесковац             | 1 | 2015. | 2016. | 86  | 447   |
| Пројекат рехабилитације армирано бетонског Моста преко реке Турије код села Маћедонци на државном путу I-Б реда број 39, Пирот-Медвеђе-Приштина    | 1 | 2015. | 2016. | 551 | 587   |
| ТК Пројекта рехабилитације армирано бетонског Моста преко реке Турије код села Маћедонци на државном путу I-Б реда број 39, Пирот-Медвеђе-Приштина | 1 | 2015. | 2016. | 48  | 160   |
| Пројекат рехабилитације Моста преко реке Врле код села Ваљевице на државном путу I-Б реда број 40, Хан-Сурдулица-државна граница са Бугарском      | 1 | 2016. | 2016. |     |       |
| ТК Пројекта рехабилитације Моста преко реке Врле код села Ваљевице на државном путу I-Б реда број 40, Хан-Сурдулица-државна граница са Бугарском   | 1 | 2016. | 2016. |     |       |
| Пројекат рехабилитације Моста преко реке Власине код села Ћурковица на државном путу I-Б реда број 40, Владичин Хан-Сурдулица                      | 1 | 2016. | 2016. |     |       |
| ТК Пројекта рехабилитације Моста преко реке Власине код села Ћурковица на државном путу I-Б реда број 40, Владичин Хан-Сурдулица                   | 1 | 2016. | 2016. |     |       |
| Главни пројекат рехабилитације Моста "Лукића мост" на државном путу I-Б реда број 22, Заграђе-Горњи Милановац, на км:317+050                       | 1 | 2016. | 2016. |     |       |
| ТК Главног пројекта рехабилитације Моста "Лукића мост" на државном путу I-Б реда број 22, Заграђе-Горњи Милановац, на км:317+050                   | 1 | 2016. | 2016. |     | 168   |
| Главни пројекат рехабилитације Моста "Ђорђевића мост" на државном путу I-Б реда број 22, Заграђе-Горњи Милановац, на км:320+400                    | 1 | 2016. | 2016. |     |       |
| ТК Главног пројекта рехабилитације Моста "Ђорђевића мост" на државном путу I-Б реда број 22, Заграђе-Горњи Милановац, на км:320+400                | 1 | 2016. | 2016. |     |       |
| Пројекат рехабилитације Моста преко реке Кацер на државном путу IБ реда број 22, Ћелије-Љиг, на км: 284+170  | 1 | 2016. | 2016. |     | 1,469 |
| ТК Пројекта рехабилитације Моста преко реке Кацер на државном путу IБ реда број 22, Ћелије-Љиг, на км: 284+170                                     | 1 | 2016. | 2016. |     |       |
| Главни пројекат рехабилитације Моста преко Великог Канала на државном путу IIА реда број 107,Богојево-Сомбор                                       | 1 | 2016. | 2016. |     | 3,192 |
| ТК Главног пројекта рехабилитације Моста преко Великог Канала на државном путу IIА реда број 107, Богојево-Сомбор                                  | 1 | 2016. | 2016. |     |       |
| Пројекат рехабилитације Моста преко Јелашничке реке на државном путу IIБ реда број 441,Сурдулица-Грамађа-Лепеница                                  | 1 | 2015. | 2016. | 918 | 918   |
| ТК Пројекта рехабилитације Моста преко Јелашничке реке на државном путу IIБ реда број 441,Сурдулица-Грамађа-Лепеница                               | 1 | 2016. | 2016. |     | 765   |
| Планска и техничка документација за изградњу обилазнице државног пута IIА 130 око Орловата са друмским мостом преко реке Тамиш                     |   |       |       |     | 4,771 |
| Израда Главних пројеката за санацију хитних интервенција на мостовима локалним путевима  | 1 | 2016. | 2016. |     | 114   |

|  |   |       |       |                |                |
|--|---|-------|-------|----------------|----------------|
| Техничка контрола Главних пројеката за санацију хитних интервенција на мостовима на локалним путевима  | 1 | 2016. | 2016. |                |                |
| <b>СВЕГА :</b>   |   |       |       | <b>449,544</b> | <b>618,757</b> |
| Главни пројекат санације потпорних зидова на државном путу ІБ реда број 21, деоница: Слатина – Ваљево, км 2+930 – 3+100 лево (Л=170м) и км 2+912 – км 2+988 десно (Л=76м); деоница: Ваљево – Подбукови, км 13+140 – 13+165 десно (Л=25м) и км 19+468 – км 19+512 десно (Л=44м) | 1 | 2015. | 2015. | 2,131          | 2,131          |
| Клизиште-одрон "Романов мост" на Р-122, деоница: Свође-Босилеград, км 68+900   | 1 | 2010. | 2014. | 3,127          | 3,127          |
| Техничка Контрола 13 клизишта  | 1 | 2011. | 2014. | 2,679          | 2,679          |
| Пројекти побољшања државних путева І и ІІ реда са санацијом нестабилних косина и клизишта и геотехничким елаборатом (2 клизишта - Неготин и Р-261)   | 1 | 2012. | 2014. | 4,189          | 4,189          |
| Главни пројекат санације клизишта "Шаторња", на д. п. ІІ реда бр. 149 (Р-126), деоница: Топола - Рудник, км 10+200 - км 10+796, са геотехничким елаборатом и пројектом привремене саобраћајне сигнализације.   | 1 | 2014. | 2014. | 1,424          | 1,424          |
| ТК Главног пројекта санације клизишта "Шаторња", на д. п. ІІ реда бр. 149 (Р-126), деоница: Топола - Рудник, км 10+200 - км 10+796, са геотехничким елаборатом и пројектом привремене саобраћајне сигнализације.   | 1 | 2014. | 2014. | 336            | 336            |
| <b>СВЕГА :</b>   |   |       |       | <b>13,886</b>  | <b>13,886</b>  |
| Израда Главног пројекта санације клизишта на државном путу ПБ-338, деоница: Варда-Мравињци, км: 20+350 до км: 20+700.  | 1 | 2015. | 2015. | 1,440          | 1,440          |
| Израда Главног пројекта санације клизишта на државном путу ІБ-26 деоница: Љубовија – Рогачица, км:16+230 до км: 16+250.  | 1 | 2015. | 2015. | 1,668          | 1,668          |
| ТК Главног пројекта санације потпорних зидова на д. п. ІБ реда бр. 13, деоница: Слатина-Ваљево, км 2+930 - 3+100 лево (Л=170 м) и км 2+912 - км 2+988 десно (Л=76 м); деоница: Ваљево-Подбукови, км 13+140 -13+165 десно (Л=25 м) и км 19+468 - км 19+512 десно (Л=44 м)       | 1 | 2015. | 2015. | 168            | 168            |
| ТК Главног пројекта санације клизишта на државном путу ПБ-338, деоница: Варда-Мравињци, км: 20+350 до км: 20+700.  | 1 | 2015. | 2015. | 180            | 180            |
| ТК Главног пројекта санације клизишта на државном путу ІБ-26 деоница: Љубовија – Рогачица, км:16+230 до км: 6+250.   | 1 | 2015. | 2015. | 198            | 198            |
| Израда Главних пројеката за санацију хитних интервенција на клизиштима на д. п. І реда:<br>Израда Главног пројекта санације клизишта на државном путу ІБ-23, деоница: Ужице – Чајетина у месту Бела земља, на км: 229+150  | 1 | 2015. | 2016. | 4,101          | 7,861          |
| Техничка контрола Главних пројеката за санацију хитних интервенција на клизиштима на д. п. І реда  | 1 | 2016. | 2016. |                |                |
| Израда Главних пројеката за санацију хитних интервенција на клизиштима на д. п. ІІ реда:<br>Техничка документација за санацију клизишта на државном путу ІА број 148, деоница: Мислођин – Дражевац – Степојевац, од км: 3+200 до км: 3+700                                     | 1 | 2015. | 2016. | 5,868          | 11,250         |
| Техничка контрола Главних пројеката за санацију хитних интервенција на клизиштима на д. п. ІІ реда   | 1 | 2016. | 2016. |                |                |
| <b>СВЕГА :</b>   |   |       |       | <b>13,623</b>  | <b>22,765</b>  |

|  |          |                |       |               |                |
|--|----------|----------------|-------|---------------|----------------|
| Студија безбедности саобраћаја на државним путевима  |          | 2015.          | 2015. | 2,263         | 13,051         |
| Студија оправданости за потеребе рехабилитације и изградње бициклическе стазе на ИБ-15, Кикинда-Наково   |          |                |       |               | 152,055        |
| Техно-економска анализа варијантних решења обилазница Рума   |          |                |       |               | 1,844          |
| <b>СВЕГА :</b>   |          |                |       | <b>2,263</b>  | <b>166,950</b> |
| Главни пројекат побољшања укрсног места државних путева IB реда број 19 и II реда број 101 (Бечеј)   | 1        | 2014.          | 2016. | 754           | 880            |
| Главни пројекат побољшања укрсног места државних путева II реда број 160 и 161 (Витково)   | 1        | 2014.          | 2016. | 754           | 880            |
| Главни пројекат побољшања укрсног места државног пута II реда број 144 и локалног пута у Љубовији  | 1        | 2014.          | 2016. | 874           | 1,020          |
| Главни пројекат побољшања укрсног места државног пута IB реда број 22 и локалног пута (P-106) код Милошеве Куле                                      | 1        | 2014.          | 2016. | 682           | 682            |
| Главни пројекат побољшања укрсног места државног пута IB реда број 6 и локалног пута за Торник   | 1        | 2014.          | 2016. | 754           | 880            |
| Главни пројекат побољшања укрсног места државног пута IB реда број 12 са обилазницом у Бачкој Паланци  | 1        | 2014.          | 2016. | 682           | 1,267          |
| Главни пројекат побољшања укрсног места државних путева IB реда број 6 и II реда број 152 (Бистрица)   | 1        | 2014.          | 2016. | 814           | 950            |
| <b>СВЕГА :</b>   | <b>1</b> |                |       | <b>5,314</b>  | <b>6,559</b>   |
| Пројекат независних оцена утицаја пута на настанак саобраћајне незгоде са погинулим лицима   | 1        | 2015.          | 2016. | 12,000        | 19,238         |
| Пројекат идентификације црних тачака на државним путевима за 2010-2012. годину   | 1        | 2016.          | 2016. |               |                |
| Ревизије безбедности саобраћаја на пројектима у току   | 1        | 2015.          | 2015. | 1,560         | 1,560          |
| Пројекат снимања и оцењивања државних путева по Програму оцењивања путева EuroPAR/IRAP   | 1        | Одустали од ЈН |       |               |                |
| ТК Главног пројекта побољшања укрсног места државних путева (Бечеј, Витково, Љубовија, Милошева кула, Торник, Бачка Паланка и Бистрица)              | 1        | 2015.          | 2016. | 516           | 7,668          |
| <b>СВЕГА :</b>   |          |                |       | <b>14,076</b> | <b>28,466</b>  |
| Студија о процени утицаја на ЖС изградње Е-70/75 Обилазница БГ деоница Добановци-Бубањ поток   | 1        | 2008.          | 2015. | 5,310         | 110,152        |
| Стратешке карте буке и загађења ваздуха на граничним прелазима и припадајућој инфраструктури - Пројекат међуграничне сарадње са Републиком Мађарском | 1        |                |       |               |                |
| Мапирање и мерење буке, мапирање и мерење загађења ваздуха на граничним прелазима и припадајућој инфраструктури: HUSRB/1203/111/030-PERS1 NAMap      | 1        | 2014.          | 2014. | 29,825        | 29,825         |
| Одржавање web странице ЈП "Путеви Србије" везано за реализацију IPA пројекта Мађарска - Србија: HUSRB/1203/111/030-PERS5 NAMap                       | 1        | 2014.          | 2014. | 35            | 35             |
| Услуге превода за енглески језик: HUSRB/1203/111/030-PERS4 NAMap   | 1        | 2014.          | 2014. | 865           | 865            |
| Организација завршне конференције и састанака и промоција пројекта на телевизији и у новинама: HUSRB/1203/111/030-PERS2 NAMap                        | 1        | 2014.          | 2014. | 728           | 728            |
| Ангажовање експерта за јавне набавке по ППАГ процедури: HUSRB/1203/111/030-PERS3 NAMap   | 1        | 2014.          | 2014. | 918           | 918            |
| <b>СВЕГА :</b>   |          |                |       | <b>37,681</b> | <b>142,523</b> |



|   |   |       |       |       |        |
|---|---|-------|-------|-------|--------|
| Израда стратешких карата буке на државним путевима I и II реда (прва фаза), деоница Бубањ Поток - Врчин(L=9,3 km)   | 1 | 2015. | 2015. | 701   | 701    |
| Израда стратешких карата буке на државним путевима I и II реда (прва фаза), деоница Велика Плана - Марковац (L=12,0 km)   | 1 | 2015. | 2015. | 462   | 462    |
| Пројекат праћења стања животне средине у путном појасу на деоници Бубањ Поток - Мали Пожаревац (L=23,6 km)  | 1 | 2015. | 2015. | 882   | 882    |
| Израда стратешких карата буке на државним путевима I и II реда, деоница Баточина - Трупале, L=116,7 km  | 1 | 2015. | 2016. | 3,768 | 3,768  |
| Израда стратешких карата буке на државним путевима I и II реда, деоница Нови Сад петља Темерин - Бубањ Поток, L=92,8 km   | 1 | 2015. | 2016. | 3,412 | 3,412  |
| Израда стратешких карата буке на државним путевима I и II реда, деоница Раља (Пожаревац) - Баточина, деоница Церовац - Крагујевац и деоница Баточина (Марковац) - Равни Гај, L=88,8 km  | 1 | 2015. | 2016. | 3,352 | 35,935 |
| Израда стратешких карата буке на државним путевима I и II реда, деоница петља Орловача - Жупањац, деоница Пољанице - Љиг, деоница Пољанице (Белановица) - Љиг (Мионица) и деоница Бућин гроб - Прељина, L=83,6 km   | 1 | 2015. | 2016. | 3,275 | 3,275  |
| Израда стратешких карата буке на државним путевима I и II реда, деоница Кузмин - за Добановце, деоница Аеродром "Никола Тесла"- БГД (петља Нови Сад), деоница БГД (Крњача) - Панчево 1 (Ковин), деоница Падинска Скела - БГД (Крњача), L=103,4 km                     | 1 | 2015. | 2016. | 3,570 | 15,870 |
| Израда стратешких карата буке на државним путевима I и II реда, деоница Кнежевићи - Чајетина, деоница Кнежевићи - Кратовска стена, деоница за Марковицу - Мрчајевци, деоница Рибница - Берановац, деоница Чаири - Стопања, L=93,1 km                                  | 1 | 2015. | 2016. | 3,416 | 3,416  |
| Израда стратешких карата буке на државним путевима I и II реда деоница Батајница - петља Орловача, деоница Остружница - Обреновац, деоница Мали Мокри Луг - Кружни пут (Лештане), деоница Бели Поток - Авала 1, деоница Бубањ Поток - Кружни пут (Кнежевац), L=62 km  | 1 | 2015. | 2016. | 1,524 | 12,416 |
| Израда стратешких карата буке на државним путевима I и II реда, деоница Ваљево - Ваљево 5 (обилазница), деоница Ваљево - Иверак, деоница Телије - Лазаревац 2 (Чибутковица), L=18,6km   | 1 | 2015. | 2016. | 473   | 23,013 |
| Израда стратешких карата буке на државним путевима I и II реда, деоница Ниш (Трупале) - Ниш (Горња Топоница) , деоница Врање 2 - Ристовац, деоница Мала Крсна 1 - Пожаревац 2, деоница Мали Пожаревац - Међулужје, L=46,4 km  | 1 | 2015. | 2016. | 1,209 | 32,609 |
| Израда стратешких карата буке на државним путевима I и II реда, деоница Раковац - Нови Сад 7 (Беочин), деоница Ириг 2 (Врдник) - Рума 3 (Краљевци), деоница Шабац 4 - Шабац 5, деоница Нови Сад 4 (Бешка) - Каћ, деоница Руменка - Нови Сад 1 (Б. Петровац) L=35,4 km | 1 | 2015. | 2016. | 966   | 49,032 |
| Израда стратешких карата буке на државним путевима I и II реда, деоница Стара Пазова - БГД (Земун), L=26,5 km   | 1 | 2015. | 2016. | 657   | 657    |
| Деоница Бубањ поток - Мали Пожаревац: Праћење стања животне средине у путном појасу   | 1 | 2016. | 2016. |       |        |
| Техничка контрола Пројекта за грађевинску дозволу аутопута Е-763, Београд - Јужни Јадран, деоница: Сурчин - Обреновац (Л = 17,00 км)  | 1 | 2017  |       |       | 54,662 |

|   |   |      |  |                |                  |
|---|---|------|--|----------------|------------------|
| Просторни план подручја посебне намене инфраструктурног коридора Београд - Јужни Јадран, деоница Пожега - Бољаре (граница са ЦГ), са Стратешком проценом утицаја на животну средину | 1 | 2017 |  |                | 32,294           |
| Идејни и главни пројекат Мрчајевци - Прељина  | 1 | 2017 |  |                | 77,855           |
| Идејни и главни пројекат Адрани - Мрчајевци   |   |      |  |                | 69,567           |
| Идејни и главни пројекат Појате - Крушевац (Кошеви)   |   |      |  |                | 65,475           |
| Измене и допуне Просторног плана подручја посебне намене инфраструктурног коридора аутопута Е-761, деоница: Појате - Прељина  |   |      |  |                | 9,513            |
| ИБ 21, Нови сад Рума-Шабац-ИБ 19-Шабац Лозница  |   |      |  |                | 83,603           |
| Идејни пројекат са студијом оправданости д.п. ИБ реда бр 27 Лозница-Ваљево, Лазаревац, деоница: Иверак-Лајковац (Е763 Београд-Пожега)   |   |      |  |                | 294              |
| Пројектно техничка документација за изградњу кружне раскрснице на укрштању државног пута ИБ реда 15 са улицом солунских бораца у Сомбору  |   |      |  |                | 6,643            |
| Планско техничка документација за изградњу и реконструкцију државног пута ПА197, Каона/Ивањица, деоница Дубац/Луке  |   |      |  |                | 12,796           |
| Студија праћења стања животне средине на државном путу IА реда, деоница Царичина долина, Владичин Хан   |   |      |  |                | 17,617           |
| ОСТАЛА УЛАГАЊА  |   |      |  |                | 690,366          |
| Обилазница око Крагујевца   |   |      |  |                | 32,760           |
| ИБ-брза саобраћајница Пожаревац Велико Градиште Голубац   |   |      |  |                | 230,147          |
| Увођење телеменаџмент система на нивоу напојних трансформаторских станица   |   |      |  |                | 53,605           |
| <b>СВЕГА :</b>  |   |      |  | <b>27,667</b>  | <b>1,622,645</b> |
| <b>УКУПНО СТУДИЈЕ, ПРОЈЕКТИ И ТЕХНИЧКА ДОКУМЕНТАЦИЈА:</b>   |   |      |  | <b>798,074</b> | <b>3,129,121</b> |

| ИЗГРАДЊА, РЕКОНСТРУКЦИЈА И РЕХАБИЛИТАЦИЈА   |   |      |               |           |           |
|---|---|------|---------------|-----------|-----------|
| Коридор 10, Е-75<br>Извођење преосталих радова на деоници Левосоје-Прешево, км 955+700,59 до км 976+950,00, Л=20км  | 1 | 2015 | радови у току | 1,454,311 | 1,506,287 |
| Коридор 10, Е-75<br>Извођење преосталих радова на деоници Левосоје-Прешево, км 955+700,59 до км 976+950,00, Л=20км<br><b>Завршни радови</b>   | 1 | 2014 | 2015          | 83,947    | 137,105   |
| Коридор 10, Е-75<br>Извођење преосталих радова на деоници Левосоје-Прешево I фаза   | 1 | 2014 | 2014          | 14,996    | 17,696    |
| Мост <b>Газела</b> - Одржавање система за одводњавање и пречишћавање одводних вода, плаћање по коначном обрачуна  | 3 | 2010 | 2012          | 5,774,952 | 5,776,951 |
| Пројекат аутопута Е-75 (М-22), Београд - Нови Сад<br><b>Лот 5:</b> Рехабилитација постојећег моста Бешка  | 3 | 2013 | 2014          | 340,233   | 1,902,438 |
| Пројекат аутопута Е-75 (М-22), Београд - Нови Сад<br><b>Лот 3 &amp; Лот 5:</b> Пројектовање и изградња новог моста и Рехабилитација постојећег моста Бешка<br><b>Преостали радови, I приоритет</b> (Радови у реци, Одводњавање моста и уређење обала) |   |      |               |           | 457       |
| Пројекат аутопута Е-75 (М-22), Београд - Нови Сад<br><b>Лот 1.1:</b> Пројектовање и изградња аутопута км 108+000 - км 117+000   | 3 | 2006 | 2015          | 5,697,451 | 6,476,939 |
| Пројекат аутопута Е-75 (М-22), Београд - Нови Сад<br><b>Лот 1.1:</b> Пројектовање и изградња аутопута км 108+000 - км 117+000<br><b>Преостали радови, I део (Петља "Север")</b>   | 1 | 2015 | 2016          | 241,115   | 452,962   |
| Обилазница око Београда, Сектор 5, Изградња тунела "Стражевица"   |   | 2007 | 2013          | 2,158,668 | 3,139,852 |
| Сектор Б.5.1 (мостови 13, 14 и 15)  |   |      |               |           | 632       |
| Обилазница око Зрењанина<br>Изградња моста преко Бегеја   |   |      |               |           | 534,314   |
| Изградња бочних наплатних станица Жедник/Чантавир, Бачка Топола/Сента и Фекетић/Србобран  |   |      |               |           | 721,578   |
| Изградња <b>комплекса чеоне наплатне станице</b> на државном путу Ia реда број 1 (аутопут Е-75) на км 605+635 и базе за одржавање путева, у к.о. <b>Врчин</b> , општина Гроцка, град Београд  | 1 | 2016 | радови у току | 2,134,174 | 3,924,431 |
| Коридор 10, Аутопут Е-75 Београд-Ниш-Граница са БРЈ Македонијом, <b>Изградња деонице: Српска Кућа - Левосоје, од км 934+354,73 до км 942+413,31</b><br>Извођење радова и пратеће консултантске услуге   | 1 | 2015 | радови у току | 4,052,383 | 8,058,736 |
| Коридор 10, Аутопут Е-75 Београд-Ниш-Граница са БРЈ Македонијом,<br><b>Завршетак радова на петљи Бујановац I са изградњом деонице од км 933+600 до км 934+354.75</b><br>Извођење радова и пратеће консултантске услуге                                |   |      |               |           | 144,701   |

|  |   |      |               |                   |                   |
|--|---|------|---------------|-------------------|-------------------|
| Државни пут IB реда број 10<br><b>Изградња новог надвожњака између Малог Иђоша и Бачке Тополе</b> на државном путу II реда бр.102 (по старом М-22.1) на км 70+640                            |   |      |               |                   | 203,007           |
| <b>УКУПНО РАДОВИ:</b>  |   |      |               | <b>21,952,230</b> | <b>32,998,086</b> |
| Коридор 10, Е-75<br>Извођење преосталих радова на деоници Левосоје-Прешево, км 955+700,59 до км 976+950,00, Л=20км<br><b>Надзор на Завршним радовима</b>                                     | 1 | 2015 | услуга у току | 4,296             | 6,083             |
| Пројекат аутопута Е-75 (М-22), Београд - Нови Сад<br><b>Лот 1.1:</b> Пројектовање и изградња аутопута км 108+000 - км 117+000<br><b>Надзор на Преосталим радовима, I део (Петља "Север")</b> | 1 | 2015 | 2016          | 8,256             | 161,098           |
| <b>УКУПНО УСЛУГЕ:</b>  |   |      |               | <b>12,552</b>     | <b>167,181</b>    |
| Надзор на рехабилитацији више мостова (рехабилитација) - преостала плаћања   | 3 |      |               | 72,988            | 72,988            |
| Надзор на сектору Б.5.1 (мостови 13, 14 и 15)  | 3 | 2011 | 2012          | 2,371             | 4,599             |
| Надзор на сектору Б.5.2 (траса)  | 3 | 2011 | 2012          | 3,400             | 3,400             |
| Лот Б.5.3 Изградња петље Орловача и петље Петлово брдо<br><b>Надзор на радовима</b>  | 3 | 2013 | услуга у току | 8,370             | 28,335            |
| Лот Б1-Б2-Б3.1: Изградња аутопута Е70/Е75 од петље Добановци до моста бр. 8 преко реке Саве (фаза 2 обилазнице Београда)<br><b>Надзор на радовима</b>  | 3 | 2013 | услуга у току | 16,495            | 19,614            |
| Надзор над завршетком радова на Лот 1.1, Лот 2.2, Лот 3 и Лот 5  | 3 | 2005 | 2012          | 18,155            | 18,155            |
| <b>УКУПНО УСЛУГЕ:</b>  |   |      |               | <b>121,779</b>    | <b>147,091</b>    |
| Надзор на Рехабилитацији аутопута Е-75, деоница: Мали Пожаревац-Раља, од км 615+598 до км 641+479 (десни коловоз)  | 3 | 2014 | 2016          | 16,445            | 32,113            |
| Лот 5: Надзор на изградњи зидова за заштиту од буке у оквиру ЛОТ-а 2: Рехабилитација аутопута Е75 - пролаз кроз Београд  | 3 | 2015 | услуга у току | 4,666             | 6,803             |
| ЛОТ 6: Надзор на изградњи зидова за заштиту од буке на деоници аутопута Е-75 од петље Траншпед до Врчина у оквиру ЛОТ-а 2: Рехабилитација аутопута Е75 - пролаз кроз Београд                 | 3 | 2016 | услуга у току | 2,190             | 2,505             |
| Лот 8: Пројектовање и изградња денивелисане раскрснице "Нова Пазова"<br><b>Техничка контрола пројекта за грађевинску дозволу и надзор на радовима</b>  | 3 | 2017 |               |                   | 3,851             |
| <b>УКУПНО УСЛУГЕ:</b>  |   |      |               | <b>23,301</b>     | <b>45,272</b>     |
| Коридор 10, Е-75 Наплатна станица Прешево<br>Главни пројекат електро радова  | 3 | 2013 |               | 1,122             | 1,122             |
| Идејни пројекат и Главни пројекат петље "Петлово брдо" Сектор 4 Обилазнице Београда  | 3 | 2011 | 2015          | 29,650            | 33,986            |
| Ревизија Идејног пројекта петље "Петлово брдо" Сектора 4 Обилазнице Београда   | 3 | 2011 | 2015          | 1,320             | 1,320             |
| Техничка контрола Главног пројекта петље "Петлово брдо" Сектора 4 Обилазнице Београда  | 3 | 2011 | 2015          | 464               | 464               |

|   |   |      |               |                |                  |
|---|---|------|---------------|----------------|------------------|
| Идејни и Главни пројекат Сектора 6 Обилазнице Београда км 588+900,00 до км 598+489,57, од краја тунела "Стражевица" закључно са петљом Бубањ Поток, Л=9,59 км   | 3 | 2011 | 2015          | 313,894        | 313,894          |
| Техничка контрола Главног пројекта Сектора 6 Обилазнице Београда км 588+900,00 до км 598+489,57, од краја тунела "Стражевица" закључно са петљом Бубањ Поток, Л=9,59 км   | 3 | 2011 | 2015          | 4,570          | 4,570            |
| Главни пројекат II фазе сектора 1, 2, 3 и 4, км 561+350 - км 585+867, Л=24,517 са пројектом моста преко реке Саве код Остружнице  | 3 | 2011 | 2015          | 206,016        | 1,588,865        |
| Техничка контрола Главног пројекта II фазе сектора 1, 2, 3 и 4, км 561+350 - км 585+867, Л=24,517 са пројектом моста преко реке Саве код Остружнице   | 3 | 2011 | 2015          | 5,454          | 21,655           |
| Пројекат изведеног стања I фазе сектора 1, 2 и 3, км 561+350 - км 578+150, Л=16,80 км   | 3 | 2011 | 2015          | 29,650         | 29,659           |
| Техничка контрола пројекта изведеног стања I фазе сектора 1, 2 и 3, км 561+350 - км 578+150, Л=16,8 км  | 3 | 2011 | 2015          | 1,297          | 1,297            |
| (PPCП) Израда Главног пројекта појачаног одржавања државног пута IB 20 (M-7), деоница: (0245) Каћ-(0247) Зрењанин 1 (обилазница), Стационажа: од км 13+095 до км 37+306 Л=24,211 км   | 3 | 2014 | услуга у току | 11,616         | 19,715           |
| (PPCП) Израда Главног пројекта појачаног одржавања државног пута IA 4 (M-5), деоница: (0195) Ужице 3 – (0197) Кратовска Стена, Стационажа: од км 0+048 до км 37+076 Л=37,028 км   | 3 | 2014 | услуга у току | 23,280         | 104,615          |
| (PPCП) Техничка контрола 2 главна пројекта појачаног одржавања деоница државних путева у дужини од 61.2 км  | 3 | 2015 | услуга у току | 1,680          | 219,281          |
| (PPCП) Ревизија безбедности саобраћаја у току израде главних пројекта појачаног одржавања 2 деонице државних путева у дужини од 61.2 км   | 3 | 2015 | услуга у току | 1,980          | 198,692          |
| Техничка контрола главног пројекта електро радова на наплатној станици Прешево  | 3 | 2015 | 2015          | 468            | 468              |
| <b>УКУПНО:</b>  |   |      |               | <b>632,461</b> | <b>2,539,603</b> |
| Услови и сагласности надлежних државних и других институција на пројектно-техничку документацију; таксе/накнаде државних институција и предузећа за издавање потврда, решења, дозвола и других докумената у складу са законом, потребних за припрему и извођење радова на путевима и објектима и прибављање употребне дозволе |   |      |               |                | 10,579           |
| Технички преглед и техничка исправност објеката (путева, мостова и других инжењерских објеката)   |   |      |               |                | 1,922            |
| Вршење надзора на радовима рехабилитације, реконструкције и изградње путева и инжењерских објеката - помоћни/привремени надзор на геодетском праћењу радова и на контроли квалитета и количина изведених радова   | 3 | 2015 | услуга у току | 56,579         | 59,632           |
| Обезбеђење измене-допуне пројектно техничке документације, техничке контроле  | 3 | 2015 | услуга у току | 14,549         | 32,797           |
| Обезбеђење и одржавање радног окружења; одржавање и унапређење мрежних рачунарских и комуникационих система и ресурса   |   |      |               |                | 950              |
| <b>УКУПНО:</b>  |   |      |               | <b>71,128</b>  | <b>105,881</b>   |

|  |   |      |  |                   |                   |
|--|---|------|--|-------------------|-------------------|
| Зајам ЦЕБ 2 (Споразум са Банком за развој Савета Европе)<br>Радови на санацији клизишта на локалним путевима и Управљање пројектом укључујућу и надзор на радовима     | 3 |      |  | 517,496           | 517,496           |
| <b>УКУПНО:</b>   |   |      |  | <b>517,496</b>    | <b>517,496</b>    |
| ЛОТ 1.1:<br>Пројектовање и изградња аутопута км 108+000 - км 117+000   | 3 | 2014 | гарантни период почео 2016 (окончана сит за 2 год) | 5,697,451         | 5,740,061         |
| ЛОТ 2.2:<br>Пројектовање и изградња аутопута км 120+000 - км 178+000   | 3 | 2006 | 2013   | 1,471,159         | 2,918,332         |
| ЛОТ А1:<br>Пројектовање и изградња обилазнице око БГД, Сектор А1, петља Батајница  | 3 | 2010 | радови у току                                      | 3,621,625         | 3,880,220         |
| ЛОТ Б1-Б2-Б3.1: Изградња аутопута Е70/Е75 од петље Добановци до моста БР.8 преко реке Саве (фаза 2 обилазнице Београда)  | 3 | 2012 | радови у току                                      | 1,385,341         | 1,067,467         |
| Сектор Б.5.1 (мостови 13, 14 и 15)   | 3 | 2010 | коначна вредност радова још није дефинисана        | 1,192,809         | 991,108           |
| Сектор Б.5.2 (траса)   | 3 | 2011 | 2015   | 868,849           | 868,849           |
| Сектор Б.5.3 Изградња петље Петлово брдо и Орловача - коначно решење   | 3 | 2013 | радови у току                                      | 566,396           | 285,003           |
| Аутопут Е-75, Изградња петље "Нова Пазова"   |   |      |  |                   | 559,815           |
| Обилазница Београда, Изградња II фазе Сектора 3, мост бр.8 преко реке Саве код Остружнице  | 3 | 2016 | радови у току                                      | 3,570,544         | 2,587,769         |
| <b>УКУПНО:</b>   |   |      |  | <b>18,374,174</b> | <b>18,898,624</b> |
| ЛОТ 5: Рехабилитација моста Бешка  | 3 | 2006 | 2013   | 2,099,717         | 2,891,857         |
| Рехабилитација/санација 100 мостова на М и Р путевима  | 3 |      |  |                   |                   |
| Lot Ia:<br>мост преко Чемернице<br>Мост преко Бање<br>мост преко Островке<br>мост преко потока   | 3 | 2010 | 2013   | 88,430            | 86,578            |
| Lot Ib:<br>4. Мост преко потока Буковац у Мрчајевцима<br>5. Мост преко Матавушког потока<br>7. Мост преко Лађевачког потока у Лађевцу<br>8. Мост преко потока Градинац | 3 | 2009 | 2013   | 54,153            | 30,586            |
| Lot II:<br>9. Мост преко Западне Мораве ГП<br>10. Мост преко Мусине реке<br>11. Надвожњак изнад железничке пруге Краљево-Чачак ГП                                      | 3 | 2009 | гар. пер.у току                                    | 101,592           | 77,747            |

|   |   |      |                 |         |         |
|---|---|------|-----------------|---------|---------|
| Lot IV:<br>13. Мост преко реке Рибнице  | 3 | 2009 | 2013            | 72,650  | 63,480  |
| Lot VI:<br>23. Мост преко Јужне Мораве<br>25. Мост преко потока Поцопањ и пута за шуму<br>26. Мост преко Јовановачке реке   | 3 | 2009 | 2013            | 130,340 | 104,744 |
| Lot VII:<br>24. Надвожњак изнад железничке пруге код Сталаћа  | 3 | 2009 | гар. Пер.у току | 102,900 | 85,819  |
| Lot IX:<br>5 (31). Мост преко реке Грзе II<br>6 (32). Мост преко реке Грзе III<br>7 (33). Мост преко реке Грзе IV<br>8 (34). Мост преко реке Грзе V   | 3 | 2009 | 2015            | 195,224 | 209,971 |
| Lot X:<br>9 (35). Мост преко реке Суваје<br>10 (36). Мост преко Луковске реке<br>11 (37). Мост преко Миrowsке реке<br>12 (38). Мост преко реке Арнауте<br>13 (39). Мост преко Валакоњске реке<br>14 (40). Мост преко Савиначке реке<br>15 (41). Мост преко Осничке реке | 3 | 2009 | 2012            | 255,739 | 197,716 |
| Lot XI:<br>16. Мост преко реке Црни Тимок I<br>17. Мост преко реке Црни Тимок II<br>18. Мост преко реке Црни Тимок III  | 3 | 2009 | 2011            | 148,538 | 217,271 |
| Lot XII:<br>19. Мост преко реке Црни Тимок IV<br>20. Мост преко реке Црни Тимок V<br>21. Мост преко реке Црни Тимок VI  | 3 | 2009 | 2012            | 113,095 | 22,380  |
| Lot XIII:<br>22(48). Мост преко реке Црни Тимок VII у Гамзиграду  | 3 | 2009 | 2012            | 256,789 | 269,111 |
| Lot XV<br>Рехабилитација пута Е-760 (М-21), деоница: Увац - Нова Варош од км 276+127,52 до км 285+759,35 и моста преко реке "Злосница"  | 3 | 2010 | 2012            | 485,671 | 475,940 |
| Lot XVI:<br>Рехабилитација пута М-22, деоница Биљановац-Баљевац и изградња моста у Барама   | 3 | 2010 | 2014            | 134,361 | 63,934  |
| Lot XVII:<br>Рехабилитација пута М-25.1, деоница Берање-Пожаревац и санација и проширење мостова у Братинцу   | 3 | 2010 | 2015            | 187,934 | 177,559 |
| Лот XVIII Изградња армирано-бетонског моста преко реке Колубаре у улици Норвешких Интернираца у Ваљеву  | 3 | 2010 | 2013            | 55,271  | 49,516  |

|   |   |      |  |                  |                  |
|---|---|------|--|------------------|------------------|
| Лот XIX: Рехабилитација пута М-5, деоница Ужице - Пожега  | 3 | 2010 | 2013                                     | 110,518          | 108,520          |
| Лотови XX и XXI:<br>Рехабилитација пута М19; Обреновац -Шабач   | 3 | 2011 | гарантни период у току (окончање у 2016) | 936,232          | 993,536          |
| Лот XXII<br>Рехабилитација пута М-22, деоница: Гукоши-Дићи, од км 289+949 до км 294+434 (Л=4.485км) и деоница: Дићи-Угриновци, од км 294+434 до км 304+081  | 3 | 2012 | 2015                                     | 242,423          |                  |
| <b>УКУПНО:</b>  |   |      |  | <b>5,771,577</b> | <b>6,126,265</b> |
| Консултантска услуга стручно техничког надзора на ЛОТ-у А.1. - Пројектовање и грађење петље Батајница   | 3 | 2013 | 2015                                     | 62,965           | 19               |
| <b>УКУПНО:</b>  |   |      |  | <b>62,965</b>    | <b>19</b>        |
| ЛОТ А2: Пројектовање и изградња аутопута Е75 од км 188+680,00 до км 194+782,94 и петље "Добановци"  | 3 | 2010 | 2016                                     | 3,412,505        | 3,409,744        |
| Лот 8: Пројектовање ио изградња петље Нова Пазова   | 3 | 2017 |  |                  | 120,446          |
| <b>УКУПНО:</b>  |   |      |  | <b>3,412,505</b> | <b>3,530,190</b> |
| ЛОТ 2: Рехабилитација аутопута Е-70/Е-75 - Пролаз кроз Београд  | 3 | 2008 | 2016                                     | 1,996,063        | 1,943,387        |
| Лот 4: Рехабилитација аутопута Е-75, деоница: Мали Пожаревац-Раља, од км 615+598 до км 641+479 (десни коловоз)  | 3 | 2014 | 2015 почео гар. Пер. Окончана 2017       | 681,661          | 698,906          |
| Лот 5: Радови на изградњи зидова за заштиту од буке у оквиру ЛОТ-а 2: Рехабилитација аутопута Е75 - пролаз кроз Београд   | 3 | 2015 | уговор раскинут                          | 164,689          | 167,362          |
| ЛОТ 6: Радови на изградњи зидова за заштиту од буке на деоници аутопута Е-75 од петље Траншпед до Врчина у оквиру ЛОТ-а 2: Рехабилитација аутопута Е75 - пролаз кроз Београд  | 3 | 2015 | радови у току                            | 157,846          | 99,791           |
| <b>УКУПНО:</b>  |   |      |  | <b>3,000,259</b> | <b>2,909,446</b> |
| Ургентно одржавање и отклањање оштећења на државном путу ИБ 27 Аранђеловац 4 - Крћевац, деоница: Аранђеловац (Орашац) - Крћевац, од км 0+067 до км 8+870, L=8,713 км  | 3 | 2015 | радови у току                            | 429,800          | 384,325          |
| Ургентно одржавање и отклањање оштећења на државном путу ИБ 27 Лазаревац - Аранђеловац 1, деоница: Лазаревац 4 - Аранђеловац 1, од км 0+400 до км 1+500, од км 3+700 до км 6+500 и од км 13+700 до км 27+403, L=17,607 км   | 3 | 2015 | радови у току                            | 747,088          | 749,544          |
| Ургентно одржавање и отклањање оштећења на државном путу ИБ 27 Лозница - Ваљево, деоница: Завлака 2 - Причевићи, од км 0+000 до км 29+050, L=27,018 км  | 3 | 2015 | радови у току                            | 1,047,840        | 944,876          |
| Ургентно одржавање и отклањање оштећења на државном путу ИБ 27 Лозница 5 – Завлака 2, деоница: Крст - Завлака 2, од км 0+000 до км 20+279, L=20,279 км  | 3 | 2015 | радови у току                            | 729,524          | 548,387          |
| Ургентно одржавање и отклањање оштећења на државном путу ИБ 26 Београд – Шабач – Мали Зворник, деоница: Бања Ковиљача – Мали Зворник, од км 0+000 до км 14+150, L=14,150 км и ИБ 28 Мали Зворник – Љубовија – Ужице, деоница: Мали Зворник – Љубовија 1, од км 28+160 до км 41+686, L=13,530 км | 3 | 2015 | радови у току                            | 1,219,235        | 1,008,975        |



|  |   |      |               |                  |                  |
|--|---|------|---------------|------------------|------------------|
| Ургентно одржавање и отклањање оштећења на државном путу ИБ 28 Мали Зворник – Љубовија – Ужице, деоница: Мали Зворник - Грачаница, од км 4+540 до км 28+160, Л=23,620 км | 3 | 2015 | радови у току | 1,333,873        | 1,295,587        |
| <b>УКУПНО:</b>   |   |      |               | <b>5,507,360</b> | <b>4,931,694</b> |
| Ургентно одржавање и отклањање оштећења на државном путу ПА 152 Топола 1 – Бућин Гроб, деоница: Топола 1 – Бућин Гроб, од км 0+000 до км 27+280, Л=27,280 км             | 3 | 2015 | радови у току | 1,158,860        | 877,809          |
| Ургентно одржавање и отклањање оштећења на државном путу ИБ 31, деоница: Рашка 2 - граница АПКИМ (Јариње), од км 0+000 до км 11+486, Л=11,486 км                         | 3 | 2015 | радови у току | 549,890          | 816,052          |
| Ургентно одржавање и отклањање оштећења на државном путу ПА 170, деоница: Рогачица - Бајина Башта 1 (Перућац), Л=11,600 км   | 3 | 2015 | радови у току | 552,072          | 441,022          |
| Ургентно одржавање и отклањање оштећења на државном путу ИБ 22, деоница: Мрчајевци - Краљево 1, од км 0+000 до км 18+791, Л=18,791 км                                    | 3 | 2015 | радови у току | 754,359          | 761,796          |
| Кружна раскрсница обилазнице око Новог Пасзара и државног пута Б-26  |   |      |               |                  | 3,674            |
| <b>УКУПНО:</b>   |   |      |               | <b>3,015,181</b> | <b>2,900,353</b> |
| Надзор на деоницама за рехабилитацију у оквиру РПСП  |   |      |               |                  | 568,047          |
| за РС, СБ и ЕИБ радове   |   |      |               |                  |                  |
| за ЕБРД радове   |   |      |               |                  | 151400+180669    |
| Провера захтева безбедности саобраћаја на путевима у експлоатацији (РСИ)   |   |      |               |                  | 36,500           |
| Техничка помоћ у имплементацији РПСП   | 3 | 2016 | услуга у току | 219,225          | 766,288          |
| Провера испуњености индикатора напретка пројекта и остварења услова за повлачење средстава зајма   |   |      |               |                  | 39,356           |
| Ревизија стандарда за пројектовање мера рехабилитације и одржавања безбедних путева  |   |      |               |                  |                  |
| Утврђивање стања државне путне мреже   |   |      |               |                  | 287,660          |
| (СБ/ЕИБ) Израда Главног пројекта појачаног одржавања државног пута ИБ 39, деоница: Власотинце – Свође, Л=12,510 км   |   |      |               |                  | 1,343,998        |
| (СБ/ЕИБ) Израда Главног пројекта појачаног одржавања државног пута ИБ 21, деоница: Ириг 2 – Рума 1 (аутопут), Л=15,245 км  |   |      |               |                  | 639,218          |
| (СБ/ЕИБ) Израда Главног пројекта појачаног одржавања државног пута ИБ 25, деоница: Топола 2 – Крагујевац 5, Л=29,500 км  |   |      |               |                  | 22,957           |
| (СБ/ЕИБ) Израда Главног пројекта појачаног одржавања државног пута ИБ 21, деоница: Пожега – Ивањица, Л=40,340 км   |   |      |               |                  | 625,440          |
| (СБ/ЕИБ) Израда Главног пројекта појачаног одржавања државног пута ИБ 35, деоница: Кладово – Брза Паланка, Л=23,565 км   |   |      |               |                  | 1,307,438        |
| (СБ/ЕИБ) Израда Главног пројекта појачаног одржавања државног пута ИБ 23/28, деоница Кнежевићи - Бела Земља - Ужице 3, Л=15,171 км                                       |   |      |               |                  | 1,017,920        |

|   |   |      |                                |                   |                    |
|---|---|------|--------------------------------|-------------------|--------------------|
| (СБ/ЕИБ) Израда Главног пројекта појачаног одржавања државног пута IB 29 деоница: Пријепоље - Сјеница 3 (Медаре) Л=11,300 км                            |   |      |                                |                   | 1,038,550          |
| (ЕБРД) Израда Главног пројекта појачаног одржавања државног пута IA 3, деоница: граница ХР/СР (Батровци) - Кузмин 1 (аутопут) (пун профил), Л=21,805 км |   |      |                                |                   | 1,883,874          |
| (ЕБРД) Израда Главног пројекта појачаног одржавања државног пута IB 35, деоница: Зајечар 5 – Књажевац 1 (Трговиште), Л=24,222 км                        |   |      |                                |                   | 1,221,952          |
| IB 23-Деоница Паковраће Ужице   |   |      |                                |                   | 1,126,400          |
| IB 15,Врбас (Змајево) Србобран (Фекетић)  |   |      |                                |                   | 220,400            |
| IB -39,Лесковац Југ   |   |      |                                |                   | 124,900            |
| IB 15 деоница Кула (Бачка Топола) Врбас (Савино Село)   |   |      |                                |                   | 490,781            |
| IA 3-Петља Сремска Митровица-петља Рума-петља Пећинци   |   |      |                                |                   | 1,147,478          |
| IB 27-Свилајнац Марковац  |   |      |                                |                   | 160,553            |
| Појачано одржавање државног пута IA1 петља Параћин-петља Ражањ (лева коловозна трака)   |   |      |                                |                   | 3,672,553          |
| <b>УКУПНО:</b>  |   |      |                                | <b>219,225</b>    | <b>17,742,263</b>  |
| Обука/тренинг   |   |      |                                |                   | 2                  |
| <b>УКУПНО:</b>  |   |      |                                |                   | <b>2</b>           |
| Санација државног пута II А реда 139, деоница Корените-Крупањ, уништене/оштећене поплавама у дужини од 11,5 км  |   | 2014 | У току гарантни период до 2017 | 539,669           | 539,669            |
| Појачано одржавање државног пута IB-20, Каћ-Зрењанин  | 3 | 2017 |                                |                   | 639,812            |
| Појачано одржавање државног пута II А 160, деоница Свилајнац-Медвеђа  |   |      |                                |                   | 219,418            |
| Појачано одржавање државног пута IB 35, деоница Меровина Прокупље и Бељолин/Куршумлија/Рударе   |   |      |                                |                   | 544,950            |
| Појачано одржавање државног пута IB 22, деоница Рашка/Нови Пазар  |   |      |                                |                   | 1,412,884          |
| Појачано одржавање државног пута IB 13, деоница Зрењанин/Ечка   |   |      |                                |                   | 170,993            |
| Појачано одржавање државног пута IB 21, Ивањица-Сјеница   |   |      |                                |                   | 594,061            |
| Појачано одржавање државног пута IB33, деоница Неготин, граница Срб/Буг (Мокрање)   |   |      |                                |                   | 403,354            |
| Појачано одржавање државног пута IB 21, Косјерић/Пожега   |   |      |                                |                   | 381,815            |
| Појачано одржавање државног пута II А 186 деоница Ћуприја/Деспотовац  |   |      |                                |                   | 493,082            |
| ОСТАЛА УЛАГАЊА  |   |      |                                |                   | 4,448,417          |
| <b>УКУПНО:</b>  |   |      |                                | <b>539,669</b>    | <b>9,848,455</b>   |
| <b>УКУПНО ИЗГРАДЊА, РЕКОНСТРУКЦИЈА И РЕХАБИЛИТАЦИЈА:</b>  |   |      |                                | <b>63,233,862</b> | <b>103,407,919</b> |

<sup>1</sup> 1 - сопствена средства; 2 - удружена средства; 3 - финансијски кредити (искључујући оперативни лизинг); 4 - из средстава државних органа и органа локалне самоуправе;



(у 000 динара)

| Редни број             | Назив инвестиционог улагања   | 2024. година     | 01.01.-<br>31.03.2024. | 01.01.-<br>30.06.2024. | 01.01.-<br>30.09.2024. | 01.01.-<br>31.12.2024. |
|------------------------|---|------------------|------------------------|------------------------|------------------------|------------------------|
|                        |   | План             | План                   | План                   | План                   | План                   |
| <b>ЕКСПРОПРИЈАЦИЈА</b> |   |                  |                        |                        |                        |                        |
| 1                      | Е-75, Грабовница - граница са републиком Северном Македонијом   | 150,000          | 37,500                 | 75,000                 | 112,500                | 150,000                |
| 2                      | Е – 75, Обилазница око Београда   | 400,000          | 100,000                | 200,000                | 300,000                | 400,000                |
| 3                      | Е – 80, Просек – граница са републиком Бугарском  | 50,000           | 12,500                 | 25,000                 | 37,500                 | 50,000                 |
| 4                      | Е – 80, Ниш - Мердаре   | 800,000          | 200,000                | 400,000                | 600,000                | 800,000                |
| 5                      | Е – 763, (Милош Велики), Сурчин - Прељина   | 50,000           | 12,500                 | 25,000                 | 37,500                 | 50,000                 |
| 6                      | Е-763 (Милош Велики) - Прељина - Пожега   | 5,000,000        | 1,250,000              | 2,500,000              | 3,750,000              | 5,000,000              |
| 7                      | Сремска Рача - Кузмин   | 50,000           | 12,500                 | 25,000                 | 37,500                 | 50,000                 |
| 8                      | Коридор 10 – Баточина -Крагујевац   | 40,000           | 10,000                 | 20,000                 | 30,000                 | 40,000                 |
| 9                      | Аутопут Рума – Нови Сад, (Фрушкогорски коридор - деоница два)   | 50,000           | 12,500                 | 25,000                 | 37,500                 | 50,000                 |
| 10                     | Сурчин - Нови Београд   | 250,000          | 62,500                 | 125,000                | 187,500                | 250,000                |
| 11                     | Шабац - Лозница   | 500,000          | 125,000                | 250,000                | 375,000                | 500,000                |
| 12                     | Ваљево - Лајковац   | 350,000          | 87,500                 | 175,000                | 262,500                | 350,000                |
| 13                     | Горњи Милановац - аутопут Милош Велики  | 100,000          | 25,000                 | 50,000                 | 75,000                 | 100,000                |
| 14                     | Северна обилазница око Крагујевца   | 300,000          | 75,000                 | 150,000                | 225,000                | 300,000                |
| 15                     | Сомбор - Кикинда  | 200,000          | 50,000                 | 100,000                | 150,000                | 200,000                |
| 16                     | Крагујевац - Мрчајевци  | 50,000           | 12,500                 | 25,000                 | 37,500                 | 50,000                 |
| 17                     | Тунел испод превоја Кадињача на деоници Дуб - Дубци   | 50,000           | 12,500                 | 25,000                 | 37,500                 | 50,000                 |
| 18                     | Обилазница око Пожеге   | 5,000            | 1,250                  | 2,500                  | 3,750                  | 5,000                  |
| 19                     | Обилазница око Ужица  | 50,000           | 12,500                 | 25,000                 | 37,500                 | 50,000                 |
| 20                     | Јужна обилазница око Ваљева   | 200,000          | 50,000                 | 100,000                | 150,000                | 200,000                |
| 21                     | Неготин (Самариновац - Прахово)   | 5,000            | 1,250                  | 2,500                  | 3,750                  | 5,000                  |
| 22                     | Обилазница око Свилајнца  | 5,000            | 1,250                  | 2,500                  | 3,750                  | 5,000                  |
| 23                     | Пожега - Бољаре   | 5,000            | 1,250                  | 2,500                  | 3,750                  | 5,000                  |
| 24                     | Пожега - Котроман   | 5,000            | 1,250                  | 2,500                  | 3,750                  | 5,000                  |
| 25                     | Врањска Бања  | 35,000           | 8,750                  | 17,500                 | 26,250                 | 35,000                 |
| 26                     | Рехабилитација државних путева, санација клизишта на државним путевима и исплата накнада по члану 119 Закона о путевима | 100,000          | 25,000                 | 50,000                 | 75,000                 | 100,000                |
| 27                     | Трошкови који претходе експропријацији  | 100,000          | 25,000                 | 50,000                 | 75,000                 | 100,000                |
|                        | <b>УКУПНО<br/>ЕКСПРОПРИЈАЦИЈА</b>   | <b>8,900,000</b> | <b>2,225,000</b>       | <b>4,450,000</b>       | <b>6,675,000</b>       | <b>8,900,000</b>       |

| СТУДИЈЕ, ПРОЈЕКТИ И ТЕХНИЧКА ДОКУМЕНТАЦИЈА |   |                |                |                |                |                |
|--|---|----------------|----------------|----------------|----------------|----------------|
| <b>1</b>                                   | <b>ДРЖАВНИ ПУТЕВИ IА РЕДА - АУТОПУТЕВИ</b>  |                |                |                |                |                |
|  | Просторни план подручја посебне намене инфраструктурног коридора Београд - Јужни Јадран, деоница Пожега - Бољаре (граница са ЦГ), са Стратешком проценом утицаја на животну средину   | 11,875         |                | 7,422          | 7,422          | 11,875         |
|  | План детаљне регулације и Студија оправданости са Идејним пројектом реконструкције и изградње петље "Марадик" на државном путу IА-А1 (Е-75)   | 15,660         | 5,220          | 10,440         | 10,440         | 15,660         |
|  | Идејни пројекат са Студијом оправданости петље "Врањска Бања" на државном путу IА-А1 (Е-75)   | 893            |                |                | 893            | 893            |
|  | Пројекат за грађевинску дозволу Обилазнице око Београда Сектор Ц  | 620,000        | 373,518        | 373,518        | 496,759        | 620,000        |
|  | Планско-техничка документација за проширење гр. прелаза Батровци  | 1,000          |                |                |                | 1,000          |
|  | Идејни пројекат са Студијом оправданости аутопута Е-70, деоница: Панчево - Вршац-граница са Румунијом   | 120,000        |                |                | 60,000         | 120,000        |
|  | <b>АУТОПУТЕВИ УКУПНО:</b>   | <b>769,428</b> | <b>378,738</b> | <b>391,380</b> | <b>575,514</b> | <b>769,428</b> |
| <b>2.1</b>                                 | <b>ДРЖАВНИ ПУТЕВИ IБ РЕДА - БРЗЕ САОБРАЋАЈНИЦЕ</b>  |                |                |                |                |                |
|  | План детаљне регулације (Л = 51 км) и Идејни пројекат са Студијом оправданости изградње брзе саобраћајнице IБ реда Шабац - Лозница, Л = 55 км и Слеччевић - гр. Прелаз Бадовинци (Павловића мост), Л = 15 км                              | 665            |                | 665            | 665            | 665            |
|  | Просторни план подручја посебне намене инфраструктурног коридора и Идејни пројекат са Студијом оправданости брзе саобраћајнице IБ реда, аутопут Е-75 Београд-Ниш (Петља "Пожаревац") - Пожаревац (Обилазница) – Велико Градиште – Голубац | 1,261          | 1,261          | 1,261          | 1,261          | 1,261          |
|  | Просторни план подручја посебне намене инфраструктурног коридора и Студија оправданости са Идејним пројектом изградње брзе саобраћајнице IБ реда, Параћин - Зајечар - Неготин, Л = 140км  | 31,641         | 8,173          | 15,641         | 23,641         | 31,641         |
|  | Студија оправданости са Идејним пројектом изградње брзе саобраћајнице IБ реда, гр. пр. са Мађарском (Бачки Брег) - Сомбор - Кула - Врбас - Србобран - Бечеј – Кикинда - гр. пр. са Румунијом (Наково) (Л = 175км)                         | 87,963         | 20,000         | 40,000         | 60,000         | 87,963         |
|  | Идејни пројекат са Студијом оправданости изградње Северне обилазнице око Крагујевца (Л = 22км)  | 13,426         |                | 5,000          | 10,000         | 13,426         |
|  | План детаљне регулације и Студија оправданости са Идејним пројектом реконструкције и изградње уклапања брзе саобраћајнице IБ реда Крагујевац - Баточина на аутопуту Е-75 и петље "Баточина"   | 12,586         | 6,000          | 6,000          | 6,000          | 12,586         |
|  | Просторни план подручја посебне намене инфраструктурног коридора и Студија оправданости са Идејним пројектом изградње брзе саобраћајнице IБ реда од Крагујевца до везе са државним путем IА-А5 (Е-761) у Мрчајевцима, Л = 37 км           | 35,437         |                | 35,437         | 35,437         | 35,437         |
|  | Планско-техничка документација за изградњу брзе саобраћајнице IБ реда, Остружница - Обреновац, Л = 20 км  | 60,000         |                |                | 30,000         | 60,000         |
|  | Просторни план подручја посебне намене инфраструктурног коридора и Студија оправданости са Идејним пројектом изградње брзих саобраћајница IБ реда на правцима Голубац – Доњи Милановац – Брза Паланка                                     | 350,000        | 50,000         | 150,000        | 250,000        | 350,000        |
|  | Просторни план подручја посебне намене инфраструктурног коридора и Студија оправданости са Идејним пројектом изградње брзе саобраћајнице IБ реда, Краљево - Ушће - Рашка - Нови Пазар   | 210,000        | 81,740         | 124,493        | 167,246        | 210,000        |
|  | Планско техничка документација за изградњу Јужне обилазнице Ваљева  | 17,778         |                |                | 10,000         | 17,778         |
|  | Пројекат за грађевинску дозволу реконструкције и изградње постојеће путне мреже (државни пут IА-168 и државни пут IБ-400) у државни пут IБ реда, од државног пута IБ-35 од чвора Душановац до краја КО Прахово                            | 39,576         |                |                | 20,000         | 39,576         |
|  | Пројекат за грађевинску дозволу брзе саобраћајнице IБ реда од Крагујевца до везе са државним путем IА-А5 (Е-761) у Мрчајевцима, Л=37 км   | 50,000         |                |                |                | 50,000         |
|  | Измене и допуне Просторног плана подручја посебне намене инфраструктурног коридора државног пута I реда број 21 Нови Сад - Рума - Шабац и државног пута I реда број 19 Шабац - Лозница  | 12,000         |                |                | 6,000          | 12,000         |
|  | <b>ДРЖАВНИ ПУТЕВИ IБ РЕДА - БРЗЕ САОБРАЋАЈНИЦЕ - УКУПНО:</b>  | <b>922,333</b> | <b>167,174</b> | <b>378,497</b> | <b>620,250</b> | <b>922,333</b> |



| 2.2 | ДРЖАВНИ ПУТЕВИ IБ РЕДА  |                |              |               |               |                |
|-----|---|----------------|--------------|---------------|---------------|----------------|
|     | Идејни пројекат са Студијом оправданости измештања д. п. IБ реда бр.29 (М-8), Нови Пазар - Сјеница, деоница: Беле воде - Голијски пут (Л = 9,22 км)   | 13,795         | 5,518        | 11,036        | 13,795        | 13,795         |
|     | План детаљне регулације и Идејни пројекат са Студијом оправданости изградње реконструкције и изградње државног пута IБ-19, деоница: Нештин - Визић - Ердевик, км 0+000 до км 13+700 (Л= 13,70 км)                         | 2,485          |              | 2,485         | 2,485         | 2,485          |
|     | Техничка документација за реконструкцију државног пута IБ-12 , деоница Бачка Паланка - Бегеч, км 134+811- км 152+090 Л = 17,28км  | 4,912          |              | 4,912         | 4,912         | 4,912          |
|     | Пројектно-техничка документација за изградњу кружне раскрснице на укрштају државног пута IБ реда број 15 са улицом Солунских бораца У Сомбору   | 537            | 537          | 537           | 537           | 537            |
|     | Планско-техничка документација за изградњу Обилазнице око Власотинца (Л = 7км)  | 17,140         |              |               | 10,000        | 17,140         |
|     | Студија оправданости са Идејним пројектом изградње Западне обилазнице око Сомбора (Л = 4,5км)   | 11,357         |              |               | 5,000         | 11,357         |
|     | Планско-техничка документација за изградњу Обилазница око насеља Башаид и Меленци (Л = 12км)  | 24,000         |              | 8,000         | 16,000        | 24,000         |
|     | Планско-техничка документација за изградњу севернозападне обилазнице Новог Пазара   | 1,000          |              |               |               | 1,000          |
|     | Пројекат за грађевинску дозволу реконструкције и изградње државног пута IБ-19, деоница: Нештин - Визић - Ердевик, км 0+000 до км 13+000 (Л = 13,00 км)  | 10,000         |              |               | 5,000         | 10,000         |
|     | Техничка контрола Пројекта за грађевинску дозволу реконструкције и изградње државног пута IБ-19, деоница: Нештин - Визић - Ердевик, км 0+000 до км 13+000 (Л = 13,00 км)  | 1,000          |              |               |               | 1,000          |
|     | Планско-техничка документација за проширење прилазних саобраћајница (државни пут IБ-23) граничном прелазу Гостун  | 100            |              |               |               | 100            |
|     | Студија оправданости са Идејним пројектом реконструкције државног пута IБ реда број 22 (Ибарска магистрала) на територији ГО Чукарица, Барајево, Обреновац и Лазаревац  | 10,000         |              |               | 5,000         | 10,000         |
|     | Студија оправданости са Идејним пројектом изградње обилазнице око Свилајнца   | 10,000         |              |               |               | 10,000         |
|     | Пројектно-техничка документација за реконструкцију и доградњу деонице пута IБ реда Рашка-Нови Пазар од чвора 2231 до раскрснице са улицом Салихбега Расовца   | 5,000          |              |               |               | 5,000          |
|     | План детаљне регулације и Идејни пројекат са Студијом оправданости за изградњу саобраћајнице (обилазнице) на траси од аутопута Е-75 (петља Север) Нови Сад - Ветерник - Футог - Бегеч - Гложан - Челарево - Бачка Паланка | 12,000         |              |               | 6,000         | 12,000         |
|     | <b>ДРЖАВНИ ПУТЕВИ IБ РЕДА - УКУПНО:</b>   | <b>123,326</b> | <b>6,055</b> | <b>26,970</b> | <b>68,729</b> | <b>123,326</b> |
| 2.3 | ДРЖАВНИ ПУТЕВИ II РЕДА  |                |              |               |               |                |
|     | Техничка документација за реконструкцију државног пута IIА -100 , деоница: кроз насеље Сремски Карловци, км 132 +369 - 135+580, Л=3,21 км   | 3,210          |              |               | 1,605         | 3,210          |
|     | Техничка контрола Техничке документације за реконструкцију државног пута IIА -100 , деоница: кроз насеље Сремски Карловци, км 132 +369 - 135+580, Л=3,21 км   | 318            |              |               |               | 318            |
|     | Урбанистички пројекат реконструкције државног пута IIА-100, деоница: кроз насеље Сремски Карловци, км 132+369 - 135+580, Л = 3,21 км  | 957            |              |               | 957           | 957            |
|     | Техничка документација за реконструкцију државног пута IIА -100 , деоница: Петроварадин - Сремски Карловци, км 129 +673 - км 132+369, Л=2,70 км   | 4,810          |              |               | 2,405         | 4,810          |
|     | План детаљне регулације и Студија оправданости са Идејним пројектом реконструкције и изградње државног пута IIА-102, Нови Сад - Темерин са обилазницама Бачког Јарка и Темерина, Л = 15,0км                               | 20,000         |              |               | 10,000        | 20,000         |
|     | Планско-техничка документација за изградњу и реконструкцију државног пута IIА-223, од Манастира Поганова до Звонца, Л = 12,0км  | 10,000         |              |               | 5,000         | 10,000         |
|     | Планско-техничка документација за изградњу и реконструкцију државног пута IIА-197,Каона - Ивањица,деоница: Дубац - Луке, Л = 11,0км   | 12,000         |              |               | 6,000         | 12,000         |
|     | Техничка контрола Техничке документације за реконструкцију државног пута IIА-100, деоница: Петроварадин - Сремски Карловци, км 129+673 - км 132+369, Л = 2,70 км  | 200            |              |               |               | 200            |
|     | Студија оправданости са Идејним пројектом изградње и реконструкције државног пута IIА-105, од моста на Тиси до раскрснице са државним путем IБ-123, Л = 5,0км   | 100            |              |               |               | 100            |

|          |  |               |       |        |               |               |
|----------|--|---------------|-------|--------|---------------|---------------|
|          | План детаљне регулације и Студија оправданости са Идејним пројектом реконструкције и изградње државног пута IIA-153 Лештане - Смедерево  | 10,000        |       |        |               | 10,000        |
|          | Студија оправданости са Идејним пројектом изградње Обилазнице око Шида   | 100           |       |        |               | 100           |
|          | Пројекат унапређења путне мреже и услова одвијања саобраћаја на подручју АП Војводине  | 12,000        |       |        | 6,000         | 12,000        |
|          | <b>ДРЖАВНИ ПУТЕВИ II РЕДА - УКУПНО:</b>  | <b>73,695</b> |       |        | <b>31,967</b> | <b>73,695</b> |
| <b>3</b> | <b>МОСТОВИ</b>   |               |       |        |               |               |
|          | Идејни пројекат са студијом оправданости изградње моста преко реке Велике Мораве и приступних саобраћајница у Ћуприји  | 1,802         | 1,802 | 1,802  | 1,802         | 1,802         |
|          | Урбанистичко – техничка документа и техничка документација за измештање дела трасе државног пута IIA реда бр. 154 и изградњу надвожњака преко железничке пруге Београд- Пожаревац  | 1,893         | 1,893 | 1,893  | 1,893         | 1,893         |
|          | Техничка контрола Пројекта за грађевинску дозволу за измештање дела трасе државног пута IIA реда бр. 154 и изградњу надвожњака преко железничке пруге Београд- Пожаревац   | 348           | 348   | 348    | 348           | 348           |
|          | Техничка документација за рушење и изградњу нових прилазних конструција Друмско железничког моста преко реке Дунав у Београду на државном путу IВ-47, деоница Београд Панчево, „ПАНЧЕВАЧКИ МОСТ“                                   | 5,722         | 5,722 | 5,722  | 5,722         | 5,722         |
|          | Планска и техничка документација за изградњу обилазнице државног пута IIA реда бр. 130 око Орловата са друмским мостом преко реке Тамиш  | 11,933        | 5,966 | 11,933 | 11,933        | 11,933        |
|          | Техничка документација за реконструкцију моста преко реке Моравице државном путу IA реда број 1, деоница петља Алексиначки Рудници-петља Алексинац   | 7,198         | 3,599 | 7,198  | 7,198         | 7,198         |
|          | Техничка контрола техничке документације за реконструкцију моста преко реке Моравице државном путу IA реда број 1, деоница петља Алексиначки Рудници-петља Алексинац   | 840           |       | 840    | 840           | 840           |
|          | Урбанистичко техничка документација и техничка документација за рушење и изградњу моста преко реке Јужне Мораве на државном путу IБ реда бр. 39, деонице: Власотинце – Лесковац  | 24,120        |       |        | 12,060        | 24,120        |
|          | Техничка контрола Пројекта за грађевинску дозволу за изградњу обилазнице државног пута IIA реда бр. 130 око Орловата са друмским мостом преко реке Тамиш   | 948           |       | 948    | 948           | 948           |
|          | Планска и Техничка документација за изградњу моста преко Западне Мораве на државном путу IIA реда број 189, деоница Селиште (Западна Морава)- Стопања (Западна Морава)   | 33,040        |       |        |               | 33,040        |
|          | Пројекат за грађевинску дозволу за рушење и изградњу нових прилазних конструција Друмско железничког моста преко реке Дунав у Београду на државном путу IБ-47, деоница Београд Панчево, „ПАНЧЕВАЧКИ МОСТ“                          | 60,000        |       |        | 30,000        | 60,000        |
|          | Техничка контрола Пројекта за грађевинску дозволу за рушење и изградњу нових прилазних конструција Друмско железничког моста преко реке Дунав у Београду на државном путу IБ-47, деоница Београд Панчево, „ПАНЧЕВАЧКИ МОСТ“        | 12,000        |       |        |               | 12,000        |
|          | Пројекат за грађевински дозволу за изградњу моста преко реке Велике Мораве и приступних саобраћајница у Ћуприји  | 40,000        |       |        | 20,000        | 40,000        |
|          | Техничка контрола Пројекта за грађевински дозволу за изградњу моста преко реке Велике Мораве и приступних саобраћајница у Ћуприји  | 1,980         |       |        |               | 1,980         |
|          | Планска и Техничка документација за реконструкцију државног пута IБ реда број 21, деоница Каона-Косјерић (Варда) и изградњу 6 мостова на државном путу IБ реда број 21, деоница Каона-Косјерић (Варда) од км 173+231 до км 180+289 | 30,000        |       |        | 15,000        | 30,000        |
|          | Техничка контрола ПГД за рушење и изградњу моста преко реке Јужне Мораве на државном путу IБ реда бр.39, деоница: Власотинце - Лесковац  | 10            |       |        |               | 10            |
|          | Техничка контрола ПГД за изградњу моста преко Западне Мораве на државном путу IIA реда број 189, деоница Селиште (Западна Морава)-Стопања (Западна Морава)   | 10            |       |        |               | 10            |
|          | Иновирање техничке документације за рушење постојећег и изградњу новог моста преко реке Бјелице на државном путу IIA реда бр. 181 у месту Дљину, деоница Лучани-Лис  | 960           |       | 960    | 960           | 960           |
|          | Допуна техничке документације за изградњу обилазнице државног пута IIA реда бр. 130 око Орловата са друмским мостом преко реке Тамиш   | 1,176         |       | 1,176  | 1,176         | 1,176         |
|          | Допуна техничке документације за измештање дела трасе државног пута IIA реда бр. 154 и изградњу надвожњака преко железничке пруге Београд- Пожаревац   | 1,176         |       | 1,176  | 1,176         | 1,176         |
|          | Техничка документација за друмски мост преко реке Црнице на државном путу IIA реда број 158  | 10,000        |       |        | 5,000         | 10,000        |
|          | Техничка контрола техничке документације за друмски мост преко реке Црнице на државном путу IIA реда број 158  | 10            |       |        |               | 10            |

|  |                |               |               |                |                |
|--|----------------|---------------|---------------|----------------|----------------|
| Техничка документација за реконструкцију мостова преко Нових бара на државном путу IA реда број А1, деоница петља Баточина-петља Јагодина  | 3,000          |               |               | 1,500          | 3,000          |
| Техничка контрола техничке документације за реконструкцију мостова преко Нових бара на државном путу IA реда број А1, деоница петља Баточина-петља Јагодина                        | 10             |               |               |                | 10             |
| Техничка документација за реконструкцију моста преко реке Братушнице II на државном путу IB реда број 28, деоница Кремна (Тара) - граница СРБ/БИХ (Котроман)                       | 5,040          |               |               | 2,520          | 5,040          |
| Техничка контрола техничке документације за реконструкцију моста преко реке Братушнице II на државном путу IB реда број 28, деоница Кремна (Тара) - граница СРБ/БИХ (Котроман)     | 10             |               |               |                | 10             |
| Техничка документација за реконструкцију моста преко реке Јошанице у Бајевци на државном путу IB реда број 22, деоница Нови Пазар (Брђани)-Рибариће                                | 8,400          |               |               | 4,200          | 8,400          |
| Техничка контрола техничке документације за реконструкцију моста преко реке Јошанице у Бајевци на државном путу IB реда број 22, деоница Нови Пазар (Брђани)-Рибариће              | 10             |               |               |                | 10             |
| Техничка документација за реконструкцију моста преко реке Брезовачке реке-Крушевачки мост на државном путу IB реда број 22, деоница Нови Пазар (Брђани)-Рибариће                   | 6,120          |               |               | 3,060          | 6,120          |
| Планска и Техничка документација за мост преко реке Ђетиње на државном путу IIA реда број 173, деоница Кремна – Дубци  |                |               |               |                |                |
| Техничка контрола техничке документације за реконструкцију моста преко реке Брезовачке реке-Крушевачки мост на државном путу IB реда број 22, деоница Нови Пазар (Брђани)-Рибариће | 10             |               |               |                | 10             |
| <b>УКУПНО МОСТОВИ:</b>   | <b>267,766</b> | <b>19,330</b> | <b>33,996</b> | <b>127,336</b> | <b>267,766</b> |

|          |  |               |  |            |               |
|----------|--|---------------|--|------------|---------------|
| <b>4</b> | <b>ИПА ПРОЈЕКТИ ПРЕКОГРАНИЧНЕ САРАДЊЕ</b>  |               |  |            |               |
|          | Унапређење граничног прелаза Бачки Брег за теретни саобраћај Радови на проширењу   | 20,000        |  |            | 20,000        |
|          | Унапређење граничног прелаза Бачки Брег за теретни саобраћај Надзор над радовима   | 1,000         |  |            | 1,000         |
|          | Унапређење граничног прелаза Бачки Брег за теретни саобраћај ПРАГ експерт  | 1,410         |  |            | 1,410         |
|          | Унапређење граничног прелаза Бачки Брег за теретни саобраћај Административна подршка за финансијску администрацију и извештавање | 300           |  |            | 300           |
|          | Унапређење граничног прелаза Бачки Брег за теретни саобраћај Опрема за реализацију пројекта                                      | 450           |  | 450        | 450           |
|          | <b>УКУПНО ИПА ПРОЈЕКТИ:</b>  | <b>23,160</b> |  | <b>450</b> | <b>23,160</b> |

|          |   |                |               |               |               |                |
|----------|---|----------------|---------------|---------------|---------------|----------------|
| <b>5</b> | <b>ОСТАЛИ ТРОШКОВИ</b>  |                |               |               |               |                |
|          | Израда студије изводљивости са испитивањем и класификацијом грађевинских производа на тржишту Републике Србије у складу са усвојеним европским стандардима (СРПС ЕН) за потребе израде нацрта Техничког прописа за флексибилне коловозне конструкције | 51,732         | 9,406         | 23,515        | 37,624        | 51,732         |
|          | Надоградња и унапређење ГИС система за управљање планском документацијом  | 7,200          | 2,400         | 4,800         | 7,200         | 7,200          |
|          | Таксе у систему ЦЕОП, републичке административне таксе, градске административне таксе +РАЧУНИ   | 50,000         |               | 10,000        | 20,000        | 50,000         |
|          | Пројекат за извођење (ПЗИ), архитектонско-грађевинских (АГ) радова реконструкције и адаптације ентеријера пословног простора ЈП "Путеви Србије", II спрата и поткровља и санације крова објекта   | 1,200          |               |               | 1,200         | 1,200          |
|          | Пројекат за извођење (ПЗИ) инсталатерских и пратећих грађевинских радова реконструкције и адаптације пословног простора ЈП "Путеви Србије", II спрата и поткровља   | 1,200          |               |               |               | 1,200          |
|          | Идејна архитектонска решења са 3Д визуелизацијом мини павиљона и информационих табли о природним, културним и туристичким вредностима у Републици Србији дуж државних путева  | 1,200          |               |               |               | 1,200          |
|          | Извођење радова на санацији паркинга у Међувршју ради унапређења Овчарско-кабларске клисуре   | 18,000         |               |               |               | 18,000         |
|          | Израда планске, урбанистичко - техничке документације и архитектонских решења за државне путеве и објекте на територији РС  | 6,000          |               |               |               | 6,000          |
|          | Израда техничке документације на државним путевима и путним објектима на територији РС  | 20,000         |               |               |               | 20,000         |
|          | Израда техничке контроле техничких документација на државним путевима и путним објектима на територији РС   | 5,000          |               |               |               | 5,000          |
|          | Комисија за технички преглед објекта  | 1,000          |               |               |               | 1,000          |
|          | <b>УКУПНО ОСТАЛИ ТРОШКОВИ:</b>  | <b>162,532</b> | <b>11,806</b> | <b>38,315</b> | <b>66,024</b> | <b>162,532</b> |



| 6 | БЕЗБЕДНОСТ САОБРАЋАЈА   |                |              |              |               |                |
|---|---|----------------|--------------|--------------|---------------|----------------|
|   | Израда техничке документације за унапређење Овчарско-кабларске клисуре - Санација паркинга у Међувршју  | 1,200          |              | 1,200        | 1,200         | 1,200          |
|   | Техничка контрола Израде техничке документације за унапређење Овчарско-кабларске клисуре - Санација паркинга у Међувршју  | 176            |              |              | 176           | 176            |
|   | Обука у зонама радова   | 1,959          | 1,959        | 1,959        | 1,959         | 1,959          |
|   | Израда техничке документације за санацију црних тачака на државним путевима у Републици Србији  | 15,960         |              |              | 15,960        | 15,960         |
|   | Израда техничке документације за санацију локација према Пројекту независних оцена утицаја пута на настанак саобраћајне незгоде са погинулим лицима на државним путевима у Републици Србији   | 14,858         |              |              | 14,858        | 14,858         |
|   | Израда пројеката саобраћаја и саобраћајне сигнализације за вођење теретних возила у транзитну државним путевима IА реда у циљу заштите мреже државних путева нижег реда   | 14,760         |              |              | 14,760        | 14,760         |
|   | Техничка контрола техничке документације за санацију локација према Пројекту независних оцена утицаја пута на настанак саобраћајне незгоде са погинулим лицима на државним путевима у Републици Србији  | 1,500          |              |              | 1,500         | 1,500          |
|   | Процене утицаја пута на безбедност саобраћаја на државним путевима у Републици Србији   | 5,000          |              |              | 2,500         | 5,000          |
|   | Ревизија пројеката државног пута I реда са аспекта безбедносних карактеристика пута   | 5,000          |              |              | 2,500         | 5,000          |
|   | Периодичне Провере безбедности саобраћаја државних путева I реда  | 5,000          |              |              | 2,500         | 5,000          |
|   | Циљане Провере безбедности саобраћаја за деонице државних путева највећег ризика  | 5,000          |              |              | 2,500         | 5,000          |
|   | Техничка контрола техничке документације за санацију црних тачака на државним путевима у Републици Србији   | 1,500          |              |              | 1,500         | 1,500          |
|   | Техничка контрола пројеката саобраћаја и саобраћајне сигнализације за вођење теретних возила у транзитну државним путевима IА реда у циљу заштите мреже државних путева нижег реда  | 1,500          |              |              | 1,500         | 1,500          |
|   | Техничка контрола техничке документације за санацију локација према Пројекту независних оцена утицаја пута на настанак саобраћајне незгоде са погинулим лицима на државним путевима у Републици Србији (40 локација)  | 2,000          |              |              | 2,000         | 2,000          |
|   | Пројекат независних оцена утицаја пута на настанак саобраћајне незгоде са погинулим лицима на државним путевима и Израда техничке документације за санацију локација према Пројекту независних оцена утицаја пута на настанак саобраћајне незгоде са погинулим лицима на државним путевима у Републици Србији у току 2025. године | 55,000         |              |              | 25,000        | 55,000         |
|   | Техничка контрола техничке документације за санацију локација према Пројекту независних оцена утицаја пута на настанак саобраћајне незгоде са погинулим лицима на државним путевима у Републици Србији у току 2025. године  | 2,000          |              |              |               | 2,000          |
|   | Израда пројеката саобраћаја и саобраћајне сигнализације за повећање безбедности саобраћаја на државним путевима у Републици Србији  | 5,000          |              |              | 2,500         | 5,000          |
|   | Техничка контрола пројеката саобраћаја и саобраћајне сигнализације за повећање безбедности саобраћаја на државним путевима у Републици Србији   | 500            |              |              |               | 500            |
|   | Израда техничке документације за повећање безбедности саобраћаја на државним путевима у Републици Србији  | 10,000         |              |              | 5,000         | 10,000         |
|   | Техничка контрола пројеката за повећање безбедности саобраћаја на државним путевима у Републици Србији  | 1,000          |              |              | 500           | 1,000          |
|   | Одржавање апликативних решења мапирња ризика, црних тачака и управљања безбедношћу саобраћаја и ажурирање података  | 2,500          |              |              |               | 2,500          |
|   | Годишња ISO39001 сертификација  | 1,000          |              |              |               | 1,000          |
|   | <b>УКУПНО БЕЗБЕДНОСТ САОБРАЋАЈА:</b>  | <b>152,413</b> | <b>1,959</b> | <b>3,159</b> | <b>98,413</b> | <b>152,413</b> |





| 7 | ЖИВОТНА СРЕДИНА  |        |       |       |        |        |
|---|--|--------|-------|-------|--------|--------|
|   | Пројекат за грађевинску дозволу мера за заштиту од буке државни пут IA реда број 2, објекат у месту Брђани   | 13     |       |       |        | 13     |
|   | Праћење стања животне средине по налозима инспекције за заштиту животне средине – налози пристигли у периоду од новембра 2022. године до августа 2023. године  | 1,272  |       |       | 1,272  | 1,272  |
|   | Техничка документација мера ублажавања саобраћајне буке са државног пута првог IA реда број A4 деоница петља Ниш север – петља Ниш исток, насеље Пантелеј  | 3,204  | 2,136 | 2,136 | 3,204  | 3,204  |
|   | Техничка документација мера ублажавања саобраћајне буке са државног пута првог IA реда број A2 (E-763) деоница Љиг – Прељина, пролаз кроз Брђане   | 756    | 504   | 504   | 756    | 756    |
|   | Техничка документација мера ублажавања саобраћајне буке са државног пута првог IA реда број A1, Београд-Ниш, са десне стране у смеру ка Нишу дуж потеза улице Нишка у Дражевцу, општина Алексинац                        | 1,530  | 1,020 | 1,020 | 1,530  | 1,530  |
|   | Техничка документација мера ублажавања саобраћајне буке са државног пута првог A реда број A1, Београд - Ниш у зони утицаја са десне стране у смеру ка Београду, дуж потеза Улице Моше Пијаде у Врчину                   | 5,337  |       | 2,135 | 4,270  | 5,337  |
|   | Техничка документација мера ублажавања саобраћајне буке са државног пута првог A реда број A2, деоница: Болковци - Таково, село Ручићи   | 3,897  |       | 1,559 | 3,118  | 3,897  |
|   | Техничка документација мера ублажавања саобраћајне буке са државног пута првог A реда број A1, Београд - Ниш у зони утицаја стамбеног објекта КП 96/1, КО Ћуприја  | 5,698  |       | 2,279 | 4,558  | 5,698  |
|   | Техничка документација мера ублажавања саобраћајне буке са државног пута првог IA реда број A1, Београд-Ниш у зони утицаја на локацији општине Параћин   | 11,520 |       |       | 5,760  | 11,520 |
|   | Техничка документација мера заштите од саобраћајне буке са државног пут IA реда A1, пролаз кроз Београд  | 24,494 | 1,200 | 8,694 | 16,594 | 24,494 |
|   | Техничка контрола Техничке документације мера ублажавања саобраћајне буке са државног пута првог IA реда број A4 деоница петља Ниш север – петља Ниш исток, насеље Пантелеј  | 507    |       | 507   | 507    | 507    |
|   | Техничка контрола Техничке документације мера ублажавања саобраћајне буке са државног пута првог IA реда број A2 (E-763) деоница Љиг – Прељина, пролаз кроз Брђане   | 120    |       | 120   | 120    | 120    |
|   | Техничка контрола Техничке документације мера ублажавања саобраћајне буке са државног пута првог IA реда број A1, Београд-Ниш, са десне стране у смеру ка Нишу дуж потеза улице Нишка у Дражевцу, општина Алексинац      | 242    |       | 242   | 242    | 242    |
|   | Техничка контрола Техничке документације мера ублажавања саобраћајне буке са државног пута IA реда A1, пролаз кроз Београд   | 3,456  |       |       | 3,456  | 3,456  |
|   | Техничка контрола пројекта за грађевинску дозволу мера за заштиту од буке државни пут IA реда број 2, објекат у месту Брђани   | 60     |       |       |        | 60     |
|   | Праћење стања животне средине по налозима инспекције за заштиту животне средине  | 3,000  |       |       | 1,500  | 3,000  |
|   | Стратешке карте буке на државним путевима I и II реда са акционим плановима за заштиту од буке   | 10,000 |       |       |        | 10,000 |
|   | Техничка документација мера заштите животне средине на државним путевима I и II реда по хитним налозима  | 5,000  |       |       | 2,500  | 5,000  |
|   | Техничка контрола Техничке документације мера заштите животне средине на државним путевима I и II реда по хитним налозима  | 1,000  |       |       |        | 1,000  |
|   | Техничка контрола Техничке документације мера ублажавања саобраћајне буке са државног пута првог A реда број A1, Београд - Ниш у зони утицаја са десне стране у смеру ка Београду, дуж потеза Улице Моше Пијаде у Врчину | 534    |       |       |        | 534    |
|   | Техничка контрола Техничке документације мера ублажавања саобраћајне буке са државног пута првог A реда број A2, деоница: Болковци - Таково, село Ручићи   | 390    |       |       |        | 390    |
|   | Техничка контрола Техничке документације мера ублажавања саобраћајне буке са државног пута првог A реда број A1, Београд - Ниш у зони утицаја стамбеног објекта КП 96/1, КО Ћуприја                                      | 570    |       |       |        | 570    |
|   | Техничка контрола Техничке документације мера ублажавања саобраћајне буке са државног пута првог IA реда број A1, Београд-Ниш у зони утицаја на локацији општине Параћин   | 1,440  |       |       |        | 1,440  |
|   | Упутство о одржавању сепаратора и спровођење мониторинга загађења отпадних вода са коловоза на државним путевима   | 3,000  |       |       | 2,400  | 3,000  |

|          |  |                  |                |                  |                  |                  |
|----------|--|------------------|----------------|------------------|------------------|------------------|
|          | Ажурирање Плана управљања отпадом за објекте ЈП "Путеви Србије" са cost benefit анализом   | 800              |                |                  | 400              | 800              |
|          | Консултантске услуге за увођење стандарда управљања животном средином ISO 14001  | 780              |                |                  | 440              | 780              |
|          | <b>УКУПНО ЖИВОТНА СРЕДИНА:</b>   | <b>88,620</b>    | <b>4,860</b>   | <b>19,196</b>    | <b>52,627</b>    | <b>88,620</b>    |
| <b>8</b> | <b>ЕНЕРГЕТСКИ МЕНАѢМЕНТ</b>  |                  |                |                  |                  |                  |
|          | Проширење увођења телеменаѢмент система на нивоу напојних трансформаторских станица  | 117,743          | 40,000         | 80,000           | 117,743          | 117,743          |
|          | Израда фотонапонских електрана на одабраним објектима ЈППС - II фаза   | 29,773           | 15,000         | 29,773           | 29,773           | 29,773           |
|          | Компензација реактивне енергије на објектима ЈППС - II фаза  | 11,045           |                | 2,100            | 6,600            | 11,045           |
|          | Набавка електричне енергије  | 723,363          | 180,841        | 361,682          | 542,523          | 723,363          |
|          | Студија обнављања, доградње и унапређења базне електроенергетске инфраструктуре, израда методологије одржавања, иновирања и унапређења концепта мониторинга, дијагностике и управљања електроенергетском инфраструктуром, са предлогом организационог унапређења унутар ЈППС | 40,000           |                |                  | 20,000           | 40,000           |
|          | Пилот пројекат генерисања електричне енергије на основу протока саобраћаја на путној мрежи ЈП ПUTEVA Србије  | 10,000           |                |                  |                  | 10,000           |
|          | Увођење телеменаѢмент система на нивоу напојних трансформаторских станица - III фаза   | 12,000           |                |                  | 6,000            | 12,000           |
|          | Израда фотонапонских електрана на одабраним објектима ЈППС - III фаза  | 30,000           |                |                  | 15,000           | 30,000           |
|          | Таксе, накнаде   | 12,000           | 3,000          | 6,000            | 9,000            | 12,000           |
|          | <b>УКУПНО ЕНЕРГЕТСКИ МЕНАѢМЕНТ:</b>  | <b>985,924</b>   | <b>238,841</b> | <b>479,555</b>   | <b>746,639</b>   | <b>985,924</b>   |
| <b>9</b> | <b>СТРАТЕШКО ПЛАНИРАЊЕ, СТУДИЈЕ И РАЗВОЈ</b>   |                  |                |                  |                  |                  |
|          | Смернице за израду планске и техничке документације за бициклическу инфраструктуру у Републици Србији  | 5,064            | 5,064          | 5,064            | 5,064            | 5,064            |
|          | Израда планске и техничке документације за бициклическу инфраструктуру дуж државних путева у Републици Србији  | 24,000           |                |                  | 12,000           | 24,000           |
|          | Израда предлога регулативе за бициклическу инфраструктуру  | 14,000           |                |                  | 6,000            | 14,000           |
|          | Израда планске и техничке документације за бициклическу инфраструктуру дуж државних путева на Златибору  | 9,600            |                |                  | 2,400            | 9,600            |
|          | Техничка контрола техничке документације за бициклическу инфраструктуру дуж државних путева на Златибору   | 1,000            |                |                  |                  | 1,000            |
|          | Израда правилника за реконструкцију државних путева са техничким упутствима за пројектовање  | 7,200            |                |                  | 2,400            | 7,200            |
|          | Студија анализе саобраћајних капацитета у зонама граничних прелаза са предлогом мера за повећање капацитета  | 4,800            |                |                  |                  | 4,800            |
|          | Методологија за процену вредности мреже државних путева првог и другог реда у Републици Србији за коју не постоји архивска документација и употребна дозвола   | 3,000            |                |                  |                  | 3,000            |
|          | Пејзажна архитектура дуж државних путева IA реда   | 1,200            |                | 1,200            | 1,200            | 1,200            |
|          | Уређења и озелењавања простора саобраћајних петљи и путног појаса уз државне путеве  | 18,000           |                |                  |                  | 18,000           |
|          | Студија анализе утицаја пешчаних олуја на државну путну мрежу на подручју АП Војводине   | 4,800            |                |                  | 2,400            | 4,800            |
|          | Пројекат подизања зеленог коридора уз државни пут IB-12 на деоници Сомбор-Суботица   | 3,100            |                |                  |                  | 3,100            |
|          | Израда техничке документације за уређење и озелењавање путног појаса уз државне путеве на подручју АП Војводине  | 9,000            |                | 3,000            | 6,000            | 9,000            |
|          | Израда техничке документације за примену зелене инфраструктуре и решења заснована на природи у циљу заштите државне путне мреже од поплава и бивичних токова   | 3,000            |                |                  |                  | 3,000            |
|          | <b>УКУПНО СТРАТЕШКО ПЛАНИРАЊЕ, СТУДИЈЕ И РАЗВОЈ</b>  | <b>107,764</b>   | <b>5,064</b>   | <b>9,264</b>     | <b>37,464</b>    | <b>107,764</b>   |
|          | <b>УКУПНО СТУДИЈЕ И ПРОЈЕКТИ (позиција I. у Програму пословања Б) Улагања у текућој години):</b>   | <b>3,676,961</b> | <b>833,827</b> | <b>1,380,332</b> | <b>2,425,413</b> | <b>3,676,961</b> |

| ИЗГРАДЊА, РЕКОНСТРУКЦИЈА И РЕХАБИЛИТАЦИЈА  |  |                  |               |                |                |                  |
|--|--|------------------|---------------|----------------|----------------|------------------|
| ИЗГРАДЊА, РЕКОНСТРУКЦИЈА И РЕХАБИЛИТАЦИЈА ПУТЕВА ИЗ СРЕДСТАВА ЈП "ПУТЕВИ СРБИЈЕ" |  |                  |               |                |                |                  |
| А)   | РАДОВИ   |                  |               |                |                |                  |
|  | Пројекат аутопута Е-75 (М-22), Београд - Нови Сад, Лот 3 & Лот 5:<br>Радови у реци - Уклањање радних острва, вађење талпи и заштита речних стубова 41,42 и 43 (формирање заштите од камена) - по захтеву МГСИ број 953-26303 од 23.10.2019   | 75,000           |               |                |                | 75,000           |
|  | Пројекат аутопута Е-75 (М-22), Београд - Нови Сад<br>Лот 1.1: Пројектовање и изградња аутопута км 108+000 - км 117+000<br>Преостали радови, II део<br>(Радови на изградњи сервисних саобраћајница, изградња моста и путног прелаза на км 117+897,13)   | 45,000           |               |                | 25,000         | 45,000           |
|  | Обилазница Београда, Изградња II фазе Сектора 3, Завршни радови на мосту бр. 8 преко реке Саве код Остружнице укључујући и услугу Надзора  | 6,400            | 6,400         | 6,400          | 6,400          | 6,400            |
|  | Обилазница Београда, сектор 3, Рехабилитација узводне конструкције моста бр. 8 преко реке Саве код Остружнице укључујући и услугу Надзора  | 69,000           | 42,500        | 69,000         | 69,000         | 69,000           |
|  | Аутопут А1 (Е-75), Београд - Ниш - Граница са С.Македонијом, деоница Владичин Хан -Д.Нередовац<br>Петља "Брањска Бања" - радови  | 900,000          |               | 140,000        | 400,000        | 900,000          |
|  | Аутопут А1 (Е-75), Београд - Ниш - Петља "Баточина" - радови   | 200,000          |               |                |                | 200,000          |
|  | Конструкција зидова за заштиту од буке на државним путевима I А реда број А1 на деоници Београд - Ниш, број А2 на деоници Љиг - Прељина и број А4 на деоници петља Ниш север - петља Ниш исток   | 50,000           |               |                | 12,000         | 50,000           |
|  | Извођење радова на отклањању недостатака на деоници државног пута IА реда бр. 2, деоница Прељина - Паковраће и II Б 475, деоница Сурчин - Нови Београд   | 200,000          |               |                | 100,000        | 200,000          |
|  | <b>УКУПНО РАДОВИ (А):</b>  | <b>1,545,400</b> | <b>48,900</b> | <b>215,400</b> | <b>612,400</b> | <b>1,545,400</b> |
| Б)   | <b>УСЛУГЕ СТРУЧНО-ТЕХНИЧКОГ НАДЗОРА, ПРОЈЕКТОВАЊА И УНАПРЕЂЕЊА БЕЗБЕДНОСТИ САОБРАЋАЈА</b>  |                  |               |                |                |                  |
| Б.1.   | <b>Стручно-технички надзор и друге услуге на изградњи саобраћајница и објеката</b>   |                  |               |                |                |                  |
| Б.1.1.   | <b>За пројекте који се финансирају средствима ЈПРС</b>   |                  |               |                |                |                  |
|  | Пројекат аутопута Е-75 (М-22), Београд - Нови Сад<br><b>Лот 3 &amp; Lot 5:</b> Израда елабората за озакоњење новог и старог моста Бешка  | 36,000           |               |                | 36,000         | 36,000           |
|  | Пројекат аутопута Е-75 (М-22), Београд - Нови Сад<br><b>Лот 3 &amp; Lot 5:</b> Израда пројектно – техничке документације за завршетак радова на мостовима Бешка са приступним путем и шумским путем за манастир  | 8,160            |               |                | 2,160          | 8,160            |
|  | Пројекат аутопута Е-75 (М-22), Београд - Нови Сад.<br>Лот 3 & Лот 5: Надзор за радове у реци - Уклањање радних острва, вађење талпи и заштиту речних стубова 41,42 и 43 (формирање заштите од камена)  | 6,000            |               |                |                | 6,000            |
|  | Пројекат аутопута Е-75 (М-22), Београд - Нови Сад.<br>Лот 3 & Лот 5, радови у реци:<br>- Снимање речног дна за потребе израде пројекта за извођења радова у реци - Уклањање радних острва, вађење талпи и заштита речних стубова 41,42 и 43 (формирање заштите од камена)<br>- Израда пројекта за извођења радова у реци | 36,000           |               |                | 36,000         | 36,000           |
|  | Пројекат аутопута Е-75 (М-22), Београд - Нови Сад<br><b>Лот 1.1:</b> Пројектовање и изградња аутопута км 108+000 - км 117+000<br><b>Надзор на Преосталим радовима, II део (Преостали радови на изградњи сервисних саобраћајница, изградња моста и путног прелаза на км 117+897,13)</b>                                   | 8,400            |               |                | 2,400          | 8,400            |
|  | Аутопут А1 (Е-75), Београд - Ниш - Граница са С.Македонијом, деоница: Владичин Хан - Д.Нередовац<br>Петља "Брањска Бања" - Услуге надзора и техничке контроле  | 42,000           | 6,000         | 18,000         | 30,000         | 42,000           |
|  | Аутопут А1 (Е-75), Београд - Ниш - Петља "Баточина" - радови - Услуге надзора и техничке контроле  | 21,600           |               |                | 9,600          | 21,600           |
|  | Конструкција зидова за заштиту од буке на државним путевима I А реда број А1 на деоници Београд - Ниш, број А2 на деоници Љиг - Прељина и број А4 на деоници петља Ниш север - петља Ниш исток - Услуге надзора  | 36,000           |               | 6,000          | 24,000         | 36,000           |
|  | <b>Укупно услуге Б.1.1.</b>  | <b>194,160</b>   | <b>6,000</b>  | <b>24,000</b>  | <b>140,160</b> | <b>194,160</b>   |

|   |   |           |        |         |         |           |  |
|---|---|-----------|--------|---------|---------|-----------|--|
| Б.1.2.  | За пројекте који се финансирају средствима ЕИБ зајмова  |           |        |         |         |           |  |
|   | Укупно услуге Б.1.2.  |           |        |         |         |           |  |
| Б.1.3.  | За пројекте који се финансирају средствима ЕБРД зајмова   |           |        |         |         |           |  |
|   | Укупно услуге Б.1.3.  |           |        |         |         |           |  |
|   | Укупно услуге Б.1.  | 194,160   | 6,000  | 24,000  | 140,160 | 194,160   |  |
| Б.2.  | Пројектовање и унапређење безбедности саобраћаја  |           |        |         |         |           |  |
|   | Укупно услуге Б.2.  |           |        |         |         |           |  |
|   | УКУПНО УСЛУГЕ (Б):  | 194,160   | 6,000  | 24,000  | 140,160 | 194,160   |  |
| Г)  | ОСТАЛИ ТРОШКОВИ   |           |        |         |         |           |  |
|   | Услови и сагласности надлежних државних и других институција на пројектно-техничку документацију; таксе/накнаде државних институција и предузећа за издавање потврда, решења, дозвола и других докумената у складу са законом, потребних за припрему и извођење радова на путевима и објектима и прибављање употребне дозволе | 28,800    | 7,200  | 14,400  | 21,600  | 28,800    |  |
|   | Технички преглед и техничка исправност објеката (путева, мостова и других инжењерских објеката)   | 30,000    | 6,000  | 12,000  | 21,000  | 30,000    |  |
|   | Вршење надзора на радовима рехабилитације, реконструкције и изградње путева и инжењерских објеката - помоћни/привремени надзор на геодетском праћењу радова и на контроли квалитета и количина изведених радова   | 18,000    | 3,600  | 9,600   | 15,600  | 18,000    |  |
|   | Обезбеђење измене-допуне пројектно техничке документације, техничке контроле  | 18,000    | 2,400  | 8,400   | 12,000  | 18,000    |  |
|   | Обезбеђење и одржавање радног окружења; одржавање и унапређење мрежних рачунарских и комуникационих система и ресурса   | 7,200     | 1,200  | 3,600   | 6,000   | 7,200     |  |
|   | Оквирни споразум за пружање услуга правно-техничког саветовања и припреме документације ради обештећења инвеститора на текућим уговорима  | 24,000    |        | 4,800   | 14,400  | 24,000    |  |
|   | УКУПНО ОСТАЛИ ТРОШКОВИ (Г):   | 126,000   | 20,400 | 52,800  | 90,600  | 126,000   |  |
|   | УКУПНО ИЗГРАДЊА, РЕКОНСТРУКЦИЈА И РЕХАБИЛИТАЦИЈА ПУТЕВА ИЗ СРЕДСТАВА ЈП "ПУТЕВИ СРБИЈЕ":  | 1,865,560 | 75,300 | 292,200 | 843,160 | 1,865,560 |  |
| <b>УЧЕШЋЕ ЈП "ПУТЕВИ СРБИЈЕ" У КРЕДИТИМА ЕИБ И СБ</b> |   |           |        |         |         |           |  |
| В)  | ПРОЈЕКАТ РЕХАБИЛИТАЦИЈЕ ПУТЕВА И УНАПРЕЂЕЊА БЕЗБЕДНОСТИ САОБРАЋАЈА (РРСП) - УЧЕШЋЕ РЕПУБЛИКЕ СРБИЈЕ У ФИНАНСИРАЊУ (СБ И ЕИБ)  |           |        |         |         |           |  |
| В.1.  | РАДОВИ (променљиво учешће у финансирању)  |           |        |         |         |           |  |
|   | Пројектовање и појачано одржавање државног пута IB 21, деоница: Ваљево (обилазница)-Каона-Косјерић, од км 153+200 до км 174+300, Л=21,10км  | 127,000   |        |         |         | 127,000   |  |
|   | Појачано одржавање државног пута IB 35, деонице: Мерошина - Прокупље (Орљане), од км 207+502 до км 219+005, Л=11,503 км и Белољин - Куршумлија - Рударе, од км 237+881 до км 262+136.59, Л=24,256км   | 82,700    | 82,700 | 82,700  | 82,700  | 82,700    |  |
|   | Појачано одржавање државног пута IB 33, деоница: Неготин (Радујевац) - Граница СРБ/БУГ (Мокрање), од км 187+335 до км 200+254, Л=12,919 км  | 200       | 200    | 200     | 200     | 200       |  |
|   | Појачано одржавање државног пута IB 33, деоница: Пожаревац (Орљево) - Љешница, од км 19+893 до км 55+404, Л=35,057  | 140,000   |        |         |         | 140,000   |  |
|   | Појачано одржавање државног пута IB 14, деоница: Граница АПВ (Ковин) - Раља, од км 37+148.19 до км 50+889.88, Л= 13.742 км  | 100,000   |        |         |         | 100,000   |  |
|   | УКУПНО средства за РАДОВЕ (В.1.):   | 449,900   | 82,900 | 82,900  | 82,900  | 449,900   |  |
| В.1.2.  | УСЛУГЕ НА ПРОЈЕКТУ (променљиво учешће у финансирању)  |           |        |         |         |           |  |
|   | Појачано одржавање државног пута IA 1, деоница: петља Парафин – петља Ражањ, од км 360+249 до км 385+067, Л=24,818 км (лева коловозна трака)  | 234,000   |        | 234,000 | 234,000 | 234,000   |  |
|   | Појачано одржавање државног пута IA 1, деоница: петља Ражањ – петља Алексинац, од км 385+067 до км 408+778,710, Л=23,711 км (лева коловозна трака)  | 181,500   |        | 181,500 | 181,500 | 181,500   |  |
|   | УКУПНО средства за РАДОВЕ (В.1.2.):   | 415,500   |        | 415,500 | 415,500 | 415,500   |  |



| В.2. УСЛУГЕ НА ПРОЈЕКТУ (променљиво учешће у финансирању) |   |                  |                |                |                  |                  |
|---|---|------------------|----------------|----------------|------------------|------------------|
|   | Надзор на деоницама за рехабилитацију у оквиру РПСП   | 50,000           |                |                | 50,000           | 50,000           |
|   | за РС, СБ и ЕИБ радове  | 50,000           |                |                | 50,000           | 50,000           |
|   | за ЕБРД радове  |                  |                |                |                  |                  |
|   | за ЕИБ радове   |                  |                |                |                  |                  |
|   | Техничка контрола главних пројеката појачаног одржавања деоница из <b>четврте године</b> Пројекта                             | 7,790            | 2,029          | 2,029          | 7,790            | 7,790            |
|   | Ревизија безбедности саобраћаја у току израде главних пројеката појачаног одржавања деоница из <b>четврте године</b> Пројекта | 2,640            | 1,290          | 1,290          | 2,640            | 2,640            |
|   | <b>УКУПНО УСЛУГЕ (В.2.):</b>  | <b>60,430</b>    | <b>3,319</b>   | <b>3,319</b>   | <b>60,430</b>    | <b>60,430</b>    |
|   | <b>УКУПНО УЧЕШЋЕ ЈП "ПУТЕВИ СРБИЈЕ" У КРЕДИТИМА / ЗАЈМОВИМА:</b>  | <b>925,830</b>   | <b>86,219</b>  | <b>501,719</b> | <b>558,830</b>   | <b>925,830</b>   |
|   | <b>УКУПНО ИЗГРАДЊА, РЕКОНСТРУКЦИЈА И РЕХАБИЛИТАЦИЈА (позиција 3. у Програму пословања, Б. Улагања у текућој години):</b>      | <b>2,791,390</b> | <b>161,519</b> | <b>793,919</b> | <b>1,401,990</b> | <b>2,791,390</b> |

| ИЗГРАДЊА, РЕКОНСТРУКЦИЈА И РЕХАБИЛИТАЦИЈА ИЗ СРЕДСТАВА ИНО-ЗАЈМОВА |   |         |         |         |         |         |
|--|---|---------|---------|---------|---------|---------|
|  | <b>ХИТНИ РАДОВИ ИЗ СРЕДСТАВА РПСП</b>   |         |         |         |         |         |
|  | <b>РПСП ХИТНИ РАДОВИ ИЗ СРЕДСТАВА СБ И ЕИБ - 100% финансирање</b>   |         |         |         |         |         |
| <b>А)</b>  | <b>ХИТНИ РАДОВИ (Ургентно одржавање и санација локалних оштећења)</b>   |         |         |         |         |         |
|  | <b>УКУПНО Хитни радови:</b>   |         |         |         |         |         |
| <b>Б)</b>  | <b>УСЛУГЕ ЗА ХИТНЕ РАДОВЕ</b>   |         |         |         |         |         |
|  | <b>УКУПНО Услуге за хитне радове:</b>   |         |         |         |         |         |
|  | <b>УКУПНО РПСП СБ И ЕИБ ХИТНИ РАДОВИ:</b>   |         |         |         |         |         |
|  | <b>РПСП ХИТНИ РАДОВИ ИЗ СРЕДСТАВА ЕБРД - 100% финансирање</b>   |         |         |         |         |         |
|  | <b>УКУПНО РПСП ЕБРД ХИТНИ РАДОВИ:</b>   |         |         |         |         |         |
|  | <b>УКУПНО РПСП ХИТНИ РАДОВИ:</b>  |         |         |         |         |         |
|  | <b>РАДОВИ ИЗ СРЕДСТАВА ОСНОВНОГ РПСП (Редовни програм радова из средстава РПСП)</b>   |         |         |         |         |         |
|  | <b>РПСП РЕДОВНИ ПРОГРАМ РАДОВА ИЗ СРЕДСТАВА СБ И ЕИБ - променљив % финансирања</b>  |         |         |         |         |         |
| <b>А)</b>  | <b>РАДОВИ</b>   |         |         |         |         |         |
|  | Пројектовање и појачано одржавање државног пута IB 21, деоница: Пожега - Ивањица, од 209+141 км до 248+079.38 км, Л= 24,944 км - Преостали радови   | 582,700 |         |         | 436,200 | 582,700 |
|  | Појачано одржавање државног пута IIA 160, деоница: Свилајнац (Црквенац) - Медвеђа (Глоговац), од км 44+057 до км 58+860, Л=14,803км   | 208,310 | 46,900  | 148,310 | 208,310 | 208,310 |
|  | Пројектовање и појачано одржавање државног пута IB 21, деоница: Ваљево (обилазница)-Каона-Косјерић, од км 153+200 до км 174+300, Л=21,10км  | 354,000 |         |         | 354,000 | 354,000 |
|  | Појачано одржавање државног пута IB 35, деонице: Меровина - Прокупље (Орљане), од км 207+502 до км 219+005, Л=11,503 км и Белољин - Куршумлија - Рударе, од км 237+881 до км 262+136.59, Л=24,256км | 116,000 | 116,000 | 116,000 | 116,000 | 116,000 |
|  | Појачано одржавање државног пута IB 21, деоница: Косјерић (Варда) - Пожега, од км 183+075 до км 205+210, Л=22,135 км  | 635,080 | 76,360  | 199,680 | 443,880 | 635,080 |
|  | Појачано одржавање државног пута IB 21, деоница: Ивањица - Сјеница, од км 288+208.650 до км 311+287, Л=23,078 км  | 597,570 | 380,600 | 473,270 | 597,570 | 597,570 |
|  | Појачано одржавање државног пута IB 39, деоница: Бабушница - Свође, од км 25+851 до км 45+385, Л=19,534 км  | 186,180 | 67,650  | 126,180 | 186,180 | 186,180 |
|  | Појачано одржавање државног пута IIA 186, деоница: Ћуприја (Деспотовац) - Деспотовац, од км 00+000 до км 21+440, Л=21, 44 км  | 253,740 |         | 168,740 | 253,740 | 253,740 |
|  | Појачано одржавање државног пута IB 33, деоница: Пожаревац (Орљево) - Љешница, од км 19+893 до км 55+404, Л=35,057 км   | 741,300 |         |         | 494,200 | 741,300 |
|  | Појачано одржавање државног пута IB 15, деоница: Сомбор (Индустријска зона) - Кула, од км 24+251 до км 63+696, Л=39,445 км  | 667,000 |         |         | 417,000 | 667,000 |
|  | Појачано одржавање државног пута IB 21, деоница: Ивањица - Сјеница, од км 250+024.00 до км 288+180.15, Л=38,156 км  | 672,500 |         |         | 538,000 | 672,500 |
|  | Појачано одржавање државног пута IB 22, деоница: Нови Пазар (Брђани) – Рибариће, од км 257+708 до км 282+068, Л=24,360 км   | 343,400 |         |         | 343,400 | 343,400 |

|   |                  |                |                  |                  |                  |
|---|------------------|----------------|------------------|------------------|------------------|
| Појачано одржавање државног пута IB 22, деоница: Ушће – Рашка (Косовска Митровица), од км 203+694 до км 235+821, Л=32,127 км  | 453,000          |                |                  |                  | 453,000          |
| Појачано одржавање државног пута IB 14/33, деоница: Граница АПВ (Ковин) - Раља- Пожаревац (Орљево), IB 14 од км 37+148.19 до км 50+889.88, IB 33 од км 0+634.90 до км 20+029.75, Л=33,136 км  | 339,500          |                |                  | 242,500          | 339,500          |
| Појачано одржавање државног пута IA1, ЛОТ 1: Брестовац (петља) - Дољевац (петља), км 457+272 - км 451+250, L = 6.022 км (лева коловозна трака)  | 540,000          |                |                  | 225,000          | 540,000          |
| Појачано одржавање државног пута IB 29, деоница: Сушица - Дојевиће  | 407,370          |                |                  |                  | 407,370          |
| <b>УКУПНО РАДОВИ:</b>   | <b>7,097,650</b> | <b>687,510</b> | <b>1,232,180</b> | <b>4,855,980</b> | <b>7,097,650</b> |
| <b>Б) УСЛУГЕ НА ПРОЈЕКТУ</b>  |                  |                |                  |                  |                  |
| <b>Надзор</b> на деоницама за рехабилитацију у оквиру РРСР  | 354,860          | 63,230         | 149,230          | 231,480          | 354,860          |
| за РС, СБ и ЕИБ радове  | 147,500          | 61,500         | 147,500          | 147,500          | 147,500          |
| за ЕБРД радове  | 1,730            | 1,730          | 1,730            | 1,730            | 1,730            |
| за ЕИБ радове   | 205,630          |                |                  | 82,250           | 205,630          |
| <b>РРСР Пројектовање</b>  | 115,900          | 84,200         | 115,900          | 115,900          | 115,900          |
| Израда Главних пројеката појачаног одржавања државних путева IA 1, IB 33 и IB 34: Лот 1: IA 1, Ражањ (петља) - Алексинац (петља), Л= 25,406 км, Лот 2: IB 22, Пожаревац (Орљево) - Љешница, Л=35,057 км и Лот 3: IB 34, Братинац (Набрђе) – Браничево (Триброде), Л=31,003 км | 25,200           | 18,500         | 25,200           | 25,200           | 25,200           |
| Израда Главних пројеката појачаног одржавања државних путева IB 15 и IB 21: Лот 1: IB 15, Сомбор (Индустријска зона) - Кула, Л=39,445 км и Лот 2: IB 21, Ивањица - Сјеница, Л=38,300 км   | 40,700           | 40,700         | 40,700           | 40,700           | 40,700           |
| Израда Главних пројеката појачаног одржавања државних путева IA 1, IB 22 и IA 147: Лот 1: IA 1, Брестовац (петља) – Дољевац (петља), Л=6,903 км, Лот 2: IB 22, Ушће - Рашка (Косовска Митровица), Л=32,103 км и Лот 3: IB 22, Нови Пазар (Брђани) - Рибариће, Л=24,360 км     | 50,000           | 25,000         | 50,000           | 50,000           | 50,000           |
| <b>УКУПНО УСЛУГЕ НА ПРОЈЕКТУ:</b>   | <b>470,760</b>   | <b>147,430</b> | <b>265,130</b>   | <b>347,380</b>   | <b>470,760</b>   |
| <b>В) ОБУКА</b>   |                  |                |                  |                  |                  |
| Обука/тренинг   |                  |                |                  |                  |                  |
| <b>УКУПНО ОБУКА:</b>  |                  |                |                  |                  |                  |
| <b>УКУПНО РРСР СБ и ЕИБ РЕДОВНИ ПРОГРАМ РАДОВА:</b>   | <b>7,568,410</b> | <b>834,940</b> | <b>1,497,310</b> | <b>5,203,360</b> | <b>7,568,410</b> |
| <b>РРСР РЕДОВНИ ПРОГРАМ РАДОВА ИЗ СРЕДСТАВА ЕБРД - 100% финансирање</b>   |                  |                |                  |                  |                  |
| <b>А) РАДОВИ</b>  |                  |                |                  |                  |                  |
| Појачано одржавање државног пута IB 35, деоница: Зајечар 5 – Књажевац 1 (Трговиште), од км 128+426.00 до км 152+769.23, Л=24,343 км   |                  |                |                  |                  |                  |
| Појачано одржавање државног пута IA 1, деоница : петља Параћин - петља Ражањ, од км 360+249 до км 385+067, Л = 24,818 км (лева коловозна трака)   |                  |                |                  |                  |                  |
| Појачано одржавање државног пута IA 1, деоница: петља Ражањ – петља Алексинац, од км 385+067 до км 408+778,710, Л=23,711 км (лева коловозна трака)  |                  |                |                  |                  |                  |
| <b>УКУПНО РАДОВИ:</b>   |                  |                |                  |                  |                  |
| <b>УКУПНО РРСР ЕБРД РЕДОВНИ ПРОГРАМ РАДОВА:</b>   |                  |                |                  |                  |                  |
| <b>УКУПНО РРСР РЕДОВНИ ПРОГРАМ РАДОВА:</b>  | <b>7,568,410</b> | <b>834,940</b> | <b>1,497,310</b> | <b>5,203,360</b> | <b>7,568,410</b> |
| <b>УКУПНО РРСР СБ и ЕИБ:</b>  | <b>7,568,410</b> | <b>834,940</b> | <b>1,497,310</b> | <b>5,203,360</b> | <b>7,568,410</b> |
| <b>УКУПНО РРСР ЕБРД:</b>  |                  |                |                  |                  |                  |
| <b>УКУПНО РРСР :</b>  | <b>7,568,410</b> | <b>834,940</b> | <b>1,497,310</b> | <b>5,203,360</b> | <b>7,568,410</b> |
| <b>УКУПНО ИЗГРАДЊА, РЕКОНСТРУКЦИЈА И РЕХАБИЛИТАЦИЈА ИЗ ИНО-ЗАЈМОВА (позиција 9. у Програму пословања, Б. Улагања у текућој години):</b>   | <b>7,568,410</b> | <b>834,940</b> | <b>1,497,310</b> | <b>5,203,360</b> | <b>7,568,410</b> |

Прилог 17.

**СРЕДСТВА ЗА ПОСЕБНЕ НАМЕНЕ**

у динарима

| Редни број | Позиција               | План 2023. година | Реализација 2023. година | План 01.01-31.03.2024. | План 01.01-30.06.2024. | План 01.01-30.09.2023. | План 01.01-31.12.2024. |
|------------|------------------------|-------------------|--------------------------|------------------------|------------------------|------------------------|------------------------|
| 1.         | Спонзорство            |                   |                          |                        |                        |                        |                        |
| 2.         | Донације               |                   |                          |                        |                        |                        |                        |
| 3.         | Хуманитарне активности | 2,200,000         | 2,188,480                |                        |                        | 2,700,000              | 2,700,000              |
| 4.         | Спортске активности    |                   |                          |                        |                        |                        |                        |
| 5.         | Репрезентација         | 2,000,000         | 1,433,891                | 800,000                | 1,200,000              | 1,600,000              | 2,000,000              |
| 6.         | Реклама и пропаганда   | 32,700,000        | 27,577,202               | 14,820,000             | 19,640,000             | 33,970,000             | 38,800,000             |
| 7.         | Остало                 |                   |                          |                        |                        |                        |                        |

## 9. КРИТЕРИЈУМИ ЗА КОРИШЋЕЊЕ СРЕДСТАВА ПРЕМА ЧЛАНУ 60. ЗАКОНА О ЈАВНИМ ПРЕДУЗЕЋИМА

Сходно члану 60. Закона о јавним предузећима утврђени су следећи критеријуми:

- за коришћење средстава за помоћ, спортске активности, пропаганду и репрезентацију
- за одређивање накнада Надзорном одбору.

### КРИТЕРИЈУМИ ЗА КОРИШЋЕЊЕ СРЕДСТАВА ЗА ПОМОЋ, СПОРТСКЕ АКТИВНОСТИ, ПРОПАГАНДУ И РЕПРЕЗЕНТАЦИЈУ

Према одредбама Закона о јавним предузећима, а полазећи од резултата пословања предузећа, планирано је да се **243,5 милиона динара** издвоји за следеће намене:

(у милионима динара)

| Опис           |  | Реализација<br>2023 | ПЛАН<br>2024 |
|----------------|--|---------------------|--------------|
| 1              | Средства за хуманитарне активности (лепњи камп за децу радника ЈП "Путеви Србије")   | 2.2                 | 2.7          |
| 2              | Средства која се додељују као помоћ за набавку лекова и лечење запослених и средства остале помоћи запосленима, њиховим породицама и осталима у случају елементарних непогода или других ванредних догађаја, средства за медицинску рехабилитацију запослених у стационарним здравственим установама, и новогодишњи пакетићи за децу радника | 73.2                | 200.0        |
| 3              | Трошкови репрезентације  | 1.4                 | 2.0          |
| 4              | Трошкови оглашавања, штампања билтена, проспекта, плаката, учешће и излагање на сајмовима у земљи и рекламна кампања у циљу повећања коришћења електронске наплате путарине  | 27.6                | 38.8         |
| <b>Укупно:</b> |  | <b>104.4</b>        | <b>243.5</b> |

### КРИТЕРИЈУМИ ЗА ОДРЕЂИВАЊЕ НАКНАДА НАДЗОРНОМ ОДБОРУ

Код планирања примењена је Одлука о критеријумима и мерилима за утврђивање висине накнаде за рад у надзорним одборима јавних предузећа (05 Број: 121-11800/2016 од 15. децембра 2016. године). Одлуком је предвиђено да износ нето накнаде за рад председника и чланова у надзорном одбору јавног предузећа не може бити виши од просечне зараде по запосленом без пореза и доприноса која је исплаћена у Републици Србији у септембру месецу у години која претходи календарској години, за годину за коју се одређује висина накнаде. Накнада председника надзорног одбора јавног предузећа не може бити виша од овог износа, увећаног за 20%.

Висина накнада председника и чланова Надзорног одбора у складу је са финансијским стањем и пословним резултатима Јавног предузећа.

*Детаљније у поглављу Политика запошљавања*



## 10. ЦЕНЕ

**Према члану 60. Закона о јавним предузећима („Сл.гласник РС“ бр.15/16 и 88/19), Програм пословања садржи, између осталог, и елементе за целовито сагледавање политике цена производа и услуга.**

**Члан 186.** Закона о накнадама за коришћење јавних добара („Сл.гласник РС“ бр. 95/18, 49/19, 86/19 – усклађени дин.изн, 156/20 – усклађени дин.изн, 15/21 – доп.усклађених дин.изн., 15/23 – усклађени дин.изн., 92/23 и 120/23) дефинише накнаде за коришћење јавних путева:

- 1) накнада за ванредни превоз
- 2) накнада за постављање рекламних табли, рекламних паноа, уређаја за обавештавање или оглашавање поред јавног пута, односно на другом земљишту које користи управљач јавног пута, у складу са прописима
- 3) посебна накнада за употребу јавног пута, његовог дела или путног објекта (путарина)
- 4) накнада за коришћење делова путног земљишта јавног пута и другог земљишта које користи управљач пута
- 5) накнада за употребу државног пута за возила регистрована у иностранству
- 6) накнада за постављање водовода, канализације, електричних водова, електронске комуникационе мреже и сл. на јавном путу

**Начин усклађивања накнада** дефинисан је чланом 273. Закона о накнадама за коришћење јавних добара. Висине динарских износа накнада датих у прилозима који су саставни део овог закона усклађују се годишње, са годишњим индексом потрошачких цена за период од 1. октобра претходне године до 30. септембра текуће године, који објављује републички орган у чијој су надлежности послови статистике.

Изузетно, не врши се усклађивање висине износа накнада датих у Прилогу 10, Табела 13 (Накнада за употребу државног пута за возила регистрована у иностранству).

Приликом усклађивања висине накнада, основица за усклађивање су последњи објављени усклађени износи.

Влада, на предлог министарства у чијој су надлежности послови финансија, утврђује и објављује усклађене висине накнада у „Службеном гласнику Републике Србије“.

Према податку Републичког завода за статистику, годишњи индекс потрошачких цена у Републици Србији, у периоду од 1. октобра 2022. године до 30. септембра 2023. године износио је 110,2 (раст 10,2%).

Наведено значи да се износи накнада прописани у Прилозима Закона, који се у складу са Законом усклађују, повећавају за 10,2%.

Усклађени износи накнада примењују се од 1. јануара 2024. године.

Влада је на седници одржаној 28. децембра 2023. године усвојила Усклађене динарске износе накнада из Закона о накнадама за коришћење јавних добара, објављени су у „Сл.гласнику РС“ бр.120/23, са применом од 1. јануара 2024. године.

**Накнада из члана 186. тач. 3) Закона о накнадама за коришћење јавних добара:  
Посебна накнада за употребу јавног пута, његовог дела или путног објекта (путарина)**

Висина Посебне накнаде за употребу јавног пута, његовог дела или путног објекта (путарина) за један км јавног пута прописана је у Закону о накнадама за коришћење јавних добара, Прилог 10, Табела 10.

На основу члана 273. Закона о накнадама за коришћење јавних добара, у „Сл.гласнику РС“ бр.120/23 од 29.12.2023. године, Влада Републике Србије је објавила Усклађене динарске износе посебне накнаде за употребу јавног пута, његовог дела или путног објекта прописане Законом о накнадама за коришћење јавних добара, тако да динарски износи накнаде за путарину из Прилога 10, Табела 10, усклађени годишњим индексом потрошачких цена, који је објавио Републички завод за статистику, за период од 1. октобра 2022. године од 30. септембра 2023. године, гласе: висина накнаде за путарину по пређеном километру износи, за прву категорију возила 5,2086 динара, за прву А категорију 2,6042 динара, за другу категорију 7,8129 динара, за трећу категорију 15,6258 динара и за четврту категорију 31,2518 динара.

Цена путарине за наплатне станице формирана је на основу цене по км, дужини релације аутопута под наплатом и категорији возила.

Према Одлуци о измени Одлуке о висини посебне накнаде за употребу јавног пута, његовог дела или путног објекта (путарина), коју је донео Надзорни одбор ЈП „Путеви Србије“ на седници одржаној 21. децембра 2023. године, а Влада дала сагласност 28. децембра 2023. године („Сл.гласник РС“ бр.119/23) дефинисана је висина посебне накнаде за употребу јавног пута, његовог дела или путног објекта (путарина) за нове деонице аутопута под наплатом и то: Рума – Шабац и Моравски коридор од Појата до Кошева.

Извршена је ревизија дужине деоница аутопута под наплатом у складу са Референтним системом мреже државних путева (бр.953-22005 од 27.10.2023. године).

Висина путарине по пређеном километру увећава се за 50% за мостове и вијадукте, односно за 100% за тунеле.

Уведени су попусти за кориснике студентских картица од 2%, пензионерских картица од 3%, док власници електричних возила имају попуст на путарину од 10%. Примена попушта ће бити могућа искључиво коришћењем веб сервиса за електронску наплату путарине.

Од 1. јануара 2024. године почела је наплата путарине на деоници Рума – Шабац и на деоници Моравског коридора од Појата до Кошева.

Влада Републике Србије је дана 4. јула 2024. године дала сагласност на Одлуку о измени и допуни Одлуке о висини посебне накнаде за употребу јавног пута, његовог дела и путног објекта (путарина), коју је донео Надзорни одбор ЈП „Путеви Србије“ на седници од 2. јула 2024. године. Сагласност Владе је објављена у „Сл.гласнику РС“ бр.48/24. Износи путарине су усклађени сходно члану 273. Закона о накнадама за коришћење јавних добара. Одлука ступа на снагу даном објављивања, а примењује се од 10.07.2024. године, изузев става 9. који се примењује 30 дана од дана објављивања, због потребних техничких прилагођавања у систему за наплату путарине.

**Накнаде из члана 186. тач. 2), 4) и 6) Закона о накнадама за коришћење јавних добара:**

**Накнаде за коришћење делова путног и другог земљишта, за постављање рекламних табли, паноа и слично, и инсталација на државном путу**

Висина накнаде за постављање рекламних табли, рекламних паноа, уређаја за обавештавање или оглашавање поред јавног пута, односно на другом земљишту које користи управљач јавног пута, у складу са прописима (члан 186. тач.2) прописана је у Прилогу 10, Табела 8. Закона о накнадама за коришћење јавних добара.

Висина накнаде за коришћење делова путног земљишта јавног пута и другог земљишта које користи управљач пута (члан 186. тач.4) прописана је у Прилогу 10, Табеле 11. и 11.1.

Висина накнаде за постављање водовода, канализације, електричних водова, електронске комуникационе мреже и сл. на јавном путу (члан 186. тач.6.), у зависности од пречника (ширине) и врсте инсталација на државном путу прописана је у Прилогу 10, Табела 14.

**Накнада из члана 186. тач. 1) Закона о накнадама за коришћење јавних добара**

**Накнада за ванредни превоз**

Плаћа се за прекорачење дозвољених димензија возила, укупне масе и осовинског оптерећења. Ова возила у великој мери оштећују путеве, а смисао наплаћивања накнаде је да се превозници мотивишу на друге видове саобраћаја (нпр. железница).

Висина накнаде за ванредни превоз прописана је у Прилогу 10, Табеле 1. до 6, а за возила или прикључна возила за која се издаје временска дозвола, утврђује се годишња накнада чија је висина прописана у Прилогу 10, Табела 7.

**Накнада из члана 186. тач. 5) Закона о накнадама за коришћење јавних добара**

**Накнада за употребу државног пута за возила регистрована у иностранству**

Висина накнаде за употребу државног пута за возила регистрована у иностранству утврђује се применом коефицијента за обрачун накнаде, који је прописан у Прилогу 10, Табела 13, на основицу.

Основица за обрачун накнаде за теретно возило и прикључно возило представља бруто-тонски километар, а за аутобус – возило километар. Коефицијент за обрачун накнаде изражен у еврима, износи за:

- теретно возило 0,0027 евра
- прикључно возило 0,0027 евра
- аутобус
  - са највише 23 места за седење 0,0286 евра
  - са више од 23 места за седење 0,0366 евра

## 11. КОРПОРАТИВНО УПРАВЉАЊЕ

Корпоративно управљање подразумева скуп правила по којима функционише унутрашња организација јавног предузећа, избор директора и чланова органа управљања, надзор државе као власника, систем планирања и извештавања, транспарентност у раду и мерење постигнутих резултата јавних предузећа.

У циљу унапређења корпоративног управљања, и повећања нивоа ефикасности, ефективности и транспарентности предузећа, усвојене су кључне политике, принципи и процедуре које функционишу у пракси.

Предузеће има усвојена следећа акта:

- Пословник о раду Надзорног одбора,
- Етички кодекс, који се односи на запослене који обављају послове интерне ревизије,
- Повељу интерне ревизије, којом се одређује улога, овлашћења и одговорности функције интерне ревизије,
- Интерни план за спречавање корупције у јавним набавкама,
- Правилник о политикама управљања ризицима,
- Правилник о рачуноводству и рачуноводственим политикама,
- Политика безбедности саобраћаја,
- Политика заштите животне средине,
- Политика управљања квалитетом,
- Политика заштите здравља и безбедности на раду,
- Процедуре система квалитета ISO 9001:2015.
- Процедуре заштите здравља и безбедности на раду „Систем квалитета OHSAS 45001:2018“.

У ЈП „Путеви Србије“ формирана је Радна група за увођење и развој система финансијског управљања и контроле (број: 953-28206 од 30.12.2022), са задатком да организује и прати систем финансијског управљања и контроле у ЈП „Путеви Србије“, као свеобухватни систем интерних контрола, који се спроводи политикама, процедурама и активностима а који ће обезбедити разумно уверавање да ће се циљеви Предузећа остварити кроз:

- пословање у складу са прописима, унутрашњим актима и уговорима
- реалност и интегритет финансијских и пословних извештаја
- добро финансијско управљање и
- заштиту средстава и података.

Радна група у оквиру спровођења послова на увођењу и развоју система финансијског управљања и контроле, има обавезу да спроводи и послове за успостављање процеса за управљање ризицима, као једног од елемената система финансијског управљања и контроле.

ЈП „Путеви Србије“ нема кодекс корпоративног управљања, као посебан акт, али применом законских прописа и општих аката предузећа, обезбеђује се поштовање принципа корпоративног управљања.

Сходно члану 19. Правилника о заједничким критеријумима и стандардима за успостављање, функционисање и извештавање о систему финансијског управљања и контроле у јавном сектору („Службени гласник РС“, бр. 89/19) прописано је да су руководиоци корисника јавних средстава обавезни да до 31. марта текуће године извести министра финансија о адекватности и функционисању система финансијског управљања и контроле (ФУК) и интерне ревизије за претходну годину, на обрасцима које припрема и објављује на својој интернет страници Централна јединица за хармонизацију (ЦЈХ).

У ту сврху Централна јединица за хармонизацију је припремила нове обрасце упитника за извештавање и пуштена је у рад апликација за њихово електронско попуњавање и достављање, које је од 2021. године обавезно и у примени је за цео јавни сектор у Републици Србији, тако да је електронско извештавање у потпуности имплементирано.

Руководилац корисника јавних средстава потписује изјаву о интерним контролама којом потврђује ниво усклађености система финансијског управљања и контроле у односу на међународне стандарде интерне контроле, почев од 01.01.2020. године.

Изјава о интерним контролама је саставни део годишњег извештаја о систему годишњег извештаја и контроле из члана 19. наведеног Правилника.

## 12. УПРАВЉАЊЕ РИЗИЦИМА

Управљање ризицима је неизоставни елемент доброг управљања, и од изузетне је важности за јавно предузеће. Полазећи од дефиниције да је ризик „било који догађај или проблем, који би се могао догодити и неповољно утицати на постизање стратешких и оперативних циљева“, предуслов за процену ризика је успостављање јасних, конзистентних циљева. Процена ризика представља идентификовање и анализу релевантних ризика везаних за остваривање циљева, који су садржани у плановима.

Циљеви могу да буду финансијски, циљеви испуњења задовољства корисника, као и законских и других захтева, заштите животне средине, здравља и безбедности на раду, итд. Ефекти одступања у остваривању циљева могу да буду позитивни и/или негативни.

Руководство треба детаљно да идентификује ризике и размотри сваку значајну интеракцију између организације и других страна, као и интерне факторе на организационом плану и плану активности. Након што се идентификују ризици, треба анализирати могући утицај (последике). Анализа ризика подразумева процену значаја ризика, вероватноће реализовања ризика и доношења одлуке о томе како управљати ризиком и које радње треба предузети.

Управљање ризицима је скуп радњи и метода за утврђивање, мерење, праћење ризика, укључујући и извештавање о ризицима и надзор над ризицима којима је предузеће изложено или би могло бити изложено у свом пословању.

Основни циљ управљања ризицима је идентификација, мерење, анализа, оцена и третман ризика, како би се постигло ограничавање и минимизирање очекиваних и могућих негативних ризика за предузеће.

Третман ризика, зависно од ситуације, може да обухвата:

- избегавање ризичних активности
- отклањање узрока ризика
- утицај на промену вероватноће и последица ризика
- дистрибуција ризика са другим странама (уговарачи, финансијске институције, итд.)
- појачавање ризика када он може да има позитивне ефекте и може довести до прилика за побољшања.

### Правилник о политикама управљања ризицима

На основу члана 27. став 1. тачка 23) Одлуке о усклађивању пословања јавног предузећа за управљање државним путевима са Законом о јавним предузећима, и члана 31. став 1. тачка 23) Статута Јавног предузећа „Путеви Србије“, Надзорни одбор ЈП „Путеви Србије“ је на предлог Комисије за ревизију донео Правилник о политикама управљања ризицима.

Овим Правилником ЈП „Путеви Србије“ даје опште смернице за идентификацију, мерење и процену ризика, као и управљање ризицима, а у складу са прописима, стандардима и правилима струке.

## Организациона структура у управљању ризицима

Правилником о политикама управљања ризицима утврђена је следећа организациона структура са овлашћењима и одговорностима при управљању ризицима:

Надзорни одбор:

- надзире рад Директора и Извршних директора
- врши унутрашњи надзор над пословањем
- успоставља, одобрава и прати рачуноводство, унутрашњу контролу, финансијске извештаје и политику управљања ризицима.

Директор Предузећа:

- одговоран је за идентификацију, процену и управљање ризицима, који прете остварењу циљева Предузећа, увођењем одговарајућих контрола у складу са међународним стандардима интерне контроле
- одговоран је за успостављање, одржавање и унапређење система финансијског управљања и контроле.

Помоћник директора:

- коридинира радом извршних директора Јавног предузећа
- кординира непосредну реализацију свих послова као и оперативно руковођење у спровођењу конкретних одлука Колегијума Јавног предузећа

Технички директор:

- организује рад на изради технологија рада и електронског пословања
- прати динамику извођења радова по усвојеним плановима, програмима и налозима

Извршни директори:

- идентификују ризике из надлежности Сектора: вреднују, оцењују, обелодањују и управљају ризиком из своје надлежности
- подстичу превентивне мере против могућих грешака у раду.

Одељење интерне ревизије врши оцењивање система финансијског управљања и контроле у односу на следеће послове:

- идентификовање и процену ризика у Предузећу
- управљање ризиком од стране руководиоца свих нивоа у Предузећу
- процену ризика и управљање ризиком од стране директора Предузећа
- процену адекватности и ефикасности система финансијског управљања и контроле у односу на идентификовање ризика, да ли ови процеси функционишу на предвиђен начин и омогућују остварење циљева Предузећа
- подстиче превентивне мере против могућих грешака у раду.

#### Интерна контрола надзора и Руководилац Одељења квалитета

- анализира и оцењује целокупну организацију и све активности послова надзора на изградњи, реконструкцији, рехабилитацији одржавању путева, заштити и контроли путног земљишта, праћењу санације клизишта, одржавању мостова и објеката
- организује рад супернадзора и подстиче превентивне мере против могућих грешака у раду
- помаже да Предузеће оствари своје циљеве спровођењем систематичног, дисциплинованог приступа, путем вредновања и побољшавања управљања ризицима, надзора, контроле и управљачких процеса у домену надзора на изградњи и одржавању путева.

#### Руководилац Одељења за безбедност и здравље, заштиту од пожара и спасавање на раду (Сектор за управљачко информационе системе у саобраћају):

- организује и води поступак израде акта о процени ризика и осталих аката Предузећа у вези са безбедношћу и здрављем на раду
- предлаже мере за побољшање услова рада, нарочито на радном месту са повећаним ризиком.

#### Стручни сарадник за контролу планирања, спровођења поступка и извршења јавних набавки:

- учествује у планирању набавки, планирању поступака и рокова израде, доношења, извршења и контроле извршења плана набавки
- контролише спровођење поступака јавних набавки.

#### Руководилац Одељења безбедности саобраћаја (Сектор за стратегију, пројектовање и надзор):

- формулише политику и стратегију развоја безбедности саобраћаја на путевима у наредном средњорочном периоду и формулише план акција радне групе у наредном краткорочном периоду
- редовно информиса своје претпостављене о тренутној ситуацији безбедности саобраћаја на путевима, заснованој на развоју индикатора безбедности саобраћаја на путевима, као и о конкретним акцијама које Предузеће треба да предузме у циљу побољшања безбедности саобраћаја.

#### Руководилац Одељења надзора наплате путарине (Сектор наплате путарине):

- руководи радом Одељења и организује послове надзора, стара се о њиховом квалитетном и благовременом извршавању, обавља најсложеније послове из области надзора наплате путарине.

#### Руководилац Одељења заједничких послова (Сектор наплате путарине):

- утврђује правила и процедуре у поступању са финансијском документацијом, системом интерних контрола са аспекта законитости и формалне исправности; подстиче превентивне мере против могућих грешака у раду.

#### Одељење унутрашње контроле послова надзора наплате путарине и аутоматске обраде података (Кабинет директора):

- континуирано спроводи проверу процеса рада и пословања Одељења за надзор наплате



путарине у оквиру Сектора за наплату путарине и Одељења обраде података у оквиру Сектора за управљачко информационе системе у саобраћају

- пружа стручну помоћ у покретању иницијатива за отклањање уочених пропуста и неправилности у рад
- припрема препоруке за побољшавање процеса рада на основу налаза из извршених редовних и ванредних контролних прегледа
- предлаже мере у циљу побољшавања ефикасности и ефективности рада, бољем коришћењу средстава рада, већој ангажованости кадрова, бољој организацији и друге послове

Сви организациони делови Предузећа:

- спроводе Правилник о политикама управљања ризицима, придржавајуће се одредби законских прописа, интерних аката и интерних процедура
- информишу извршне директоре о потенцијалним ризицима.

Сви запослени у Предузећу, Директор, Помоћник директора, Технички директор, као и Извршни директори су дужни да буду савесни и одговорни приликом обављања својих пословних задатака, и да на време упозоре на све потенцијалне ризике који могу настати, и са којима би се Предузеће суочило приликом обављања пословне делатности.

Предузеће редовно обезбеђује:

- анализу подношљивости одређеног ризика
- да се сваки учесник придржава одредби Правилника о политикама управљања ризицима
- одговарајућу едукацију запослених
- независност Одељења интерне ревизије од других сектора
- независност екстерне ревизије од Надзорног одбора и Извршног одбора
- да екстерну ревизију спроводи реномирана ревизорска кућа с дугогодишњим искуством и дозволама са којом Предузеће закључи уговор.

## Врсте ризика

Предузеће је у свом пословању изложено нарочито следећим ризицима

- тржишни ризици
- кредитни ризик
- ризик ликвидности
- оперативни ризици
- ризик угледа.

Тржишни ризици су: ризик промене цене, ризик измирења обавеза и ризик друге уговорне стране и валутни ризик.

Ризик промене цене је ризик да услед промена цена на тржишту дође до снижења вредности имовине Предузећа.

Ризик измирења обавеза и ризик друге уговорне стране су ризици губитка који произилазе из неиспуњавања обавеза друге уговорне стране.

Валутни ризик је ризик губитка који произилази из промене курса валута.

Кредитни ризик је ризик промене кредитне способности Предузећа, који може утицати на неиспуњење новчаних обавеза према повериоцу и изазвати негативне ефекте на пословање Предузећа.

Ризик ликвидности: Ликвидност Предузећа је способност Предузећа да на време измирује своје краткорочне обавезе, да је солвентно и способно да измирује своје дугорочне обавезе – дугорочна стабилност.

Ризик ликвидности плаћања: односи се на погоршање способности Предузећа да уредно измирује своје обавезе.

Ризик ликвидности имовине: представља ситуацију кад Предузеће не може у целости да наплати своја потраживања.

Предузеће на дневном нивоу мери ликвидност упоређујући стање својих ликвидних средстава и текућих обавеза.

Оперативни ризик је ризик губитака због грешака, прекида или штета, повреда на раду, утицаја на животну средину и безбедност информација које могу да настану услед неадекватних процедура, поступања лица, система или спољних догађаја.

Законски ризик везан је за непоштовање законских норми, избегавање извршења пореских обавеза, склапање незаконитих пословних уговора и ризик измене правног оквира. Ризик измена правног оквира представља за Предузеће велики део ризика, будући да стално долази до промене законских прописа у процесу усклађивања са законодавством ЕУ. Промене законских прописа се могу посебно одразити на Предузеће у смислу интерне организације, финансијских захтева, и врсте радова и услуга и сл.

Ризик угледа је ризик од могућег губитка угледа, репутације услед непоштовања етичке, друштвене или еколошке одговорности запослених у Предузећу.

### **Значајнији оперативни ризици у организационим деловима Предузећа са највећим учешћем средстава и улагања:**

Како је Посебна накнада за употребу јавног пута, његовог дела и путног објекта (**путарина**) највећи приход ЈП „Путеви Србије“, у циљу контроле ризика, у Сектору за наплату путарине, поред Одељења за оперативну наплату путарине, Одељења за електронску наплату путарине и Одељења заједничких послова сектора, постоји и Одељење за надзор наплате путарине. Такође, при Кабинету директора функционише Одељење унутрашње контроле послова надзора наплате путарине и аутоматске обраде података

У Одељењу надзора наплате путарине врши се контрола правилности рада, у складу са законским прописима и интерним актима предузећа. Одељење чине четири одсека, и то: Одсек аналитике, Одсек контроле видео надзором, Одсек теренске контроле и Одсек за ФТО.

У Одсеку аналитике обављају се сложени информатички, аналитички послови везани за анализу извршених послова на наплати путарине, води се евиденција из области рада радника на наплати путарине, као и обрада и анализа документационог материјала. Врши се компаративна анализа резултата пословања Сектора наплате путарине.

У Одсеку контроле видео-надзором обављају се сложени послови везани за видео-надзор на наплатним станицама. Важна је стална техничка исправност система видео-надзора, као и адекватно складиштење и чување снимљеног материјала. Врши се непосредни увид у видео и аудио запис материјала са наплатних станица, врше се анализе рада извршилаца на наплати и подносе предлози за покретање дисциплинских поступака, уколико се установе неправилности у раду истих. Води се Дневник запажања о уоченим неправилностима директних извршилаца на наплати, и једном месечно се сачињава рекапитулација.

У Одсеку теренске контроле врши се контрола непосредним увидом у пословање запослених, подносе се предлози за покретање дисциплинских поступака уколико се установе неправилности у раду истих, врши се контрола признаница учесника у саобраћају и дивљих излаза, а у складу са Правилником о раду контроле и Правилником о обављању послова посебне накнаде за употребу пута или путног објекта, као и верификација предлога за покретање дисциплинских поступака.

У Одсеку за ФТО организује се рад радника одсека на наплатним станицама, транспорт новца и обезбеђење управних зграда, као и психо-физичка провера радника обезбеђења, редовна провера способности руковања ватреним оружјем, затим контрола “дивљих излаза” и предузимање одговарајућих мера на затварању истих. Контролише се правилност коришћења сефова, кључева и алармног система.

Врши се физичко и противпожарно обезбеђење објеката, лица, опреме и имовине, физичко обезбеђење новца и вредносних папира у месту и транспорту, контрола кретања лица и средстава унутар објеката и простора Предузећа.

Као што је путарина највећи приход ЈП „Путеви Србије“, на страни улагања, највећа позиција је **Одржавање**.

У оквиру позиције Одржавање планирају се посебна средства за **Ургентно одржавање**. Према члану 70. Закона о путевима, радови на ургентном одржавању обухватају радове условљене елементарним непогодама и ванредним околностима, у циљу обезбеђивања проходности пута и осталих радова који утичу на безбедно одвијање саобраћаја.

Средства су предвиђена за радове условљене елементарним непогодама, као што су: снег, лед, клизишта, одрони, осулине, оштећења на коловозу као последица елементарних непогода, препреке на путу и остали радови који утичу на безбедно одвијање саобраћаја када су у питању оштећења на коловозу и објектима који припадају путу.

ЈП „Путеви Србије“ доноси **План зимског одржавања** државних путева I и II реда у Републици Србији, којим се предвиђају радови и активности у зимском периоду неопходни за обезбеђење проходности и безбедности саобраћаја на путевима. Овим планом (План зимске службе) прецизно се одређује понашање свих учесника у зимској служби, као и начин прикупљања, обраде и достављања информација корисницима путева о стању на путевима.

План одржавања путева у зимском периоду који саставља ЈП „Путеви Србије“ као управљач, је оквир за формирање детаљних планова свих предузећа за путеве, са прецизним распоредом материјала, опреме, механизације и особља, по путним базама и седиштима предузећа. У сваком пункту смештен је планирани број машина и радника, као и со, агрегат и ризла за посипање, одакле се одржавају тачно одређене деонице путева. Механизација је димензионисана према надморској висини, успонима на путу, јачини ветрова, обиму саобраћаја као и општем значају тих деоница.

Обавеза предузећа за путеве је да до 1. новембра оспособе предвиђен број машина, обезбеде резервне делове, акумулаторе, моторно уље, гориво, антифриз, светлосну саобраћајну сигнализацију за возила и грађевинску механизацију.

Одржавање путева у зимском периоду, спречавање појаве поледице и уклањање снега, је веома деликатан, скуп и одговоран посао који подразумева ангажовање огромних ресурса: материјала, радне снаге, специјализоване опреме, грађевинске механизације и смештајних капацитета. Рационално понашање управљача путевима, извођача радова као и државних органа је неопходно.

Издаци могу бити велики и када нема интензивних снежних падавина или поледице, пошто се обезбеђује стално дежурство особља и механизације.

Из тих разлога, Планом зимске службе се одређују приоритети и ниво одржавања по деоницама, којих се сва предузећа и надзорна служба обавезно придржавају, јер не постоје објективни разлози да сви путеви имају подједнак третман.

За безбедно одвијање саобраћаја у зимском периоду изузетно је значајно да се поред предузећа, и корисници путева придржавају прописа, и укључују у саобраћај са опремом за кретање у зимским условима, тј. са одговарајућим пнеуматичима и ланцима за снег на критичним деоницама, као и вршење контроле од стране државних органа, па се у плановима предузећа, у договору са саобраћајном полицијом, морају предвидети локације за привремено заустављање возила која ту опрему не поседују.

Ради повећања безбедности учесника у саобраћају у зимском периоду, надлежно Министарство сваке године доноси решење којим се ограничава брзина кретања возила до 60 км/час на путевима сврстаним у први приоритет, а до 40 км/час на путевима другог и трећег приоритета у условима снежних падавина.

Део припрема за одржавање путева у зимском периоду је благовремена санација свих оштећења коловозног застора и оспособљавање система за одводњавање и постављање саобраћајне сигнализације. Благовременом санацијом коловозног застора смањује се обим оштећења коловоза у условима наизменичног пада и пораста температуре изнад и испод нултог подеока.

За проходност и безбедно одвијање саобраћаја, подразумева се и благовремена набавка, дистрибуција и лагеровање основних материјала за посипање. Индустриска со за посипање се набавља обједињено и дистрибуира по предузећима у складу са реалним потребама, утврђених на основу претходних искустава. Неопходна је рационализација потрошње соли, значајна за заштиту животне средине.

Према плану зимске службе за 2023/24 предвиђен је укупан број свих путарских возила и камиона 791, а машина 340. Број ангажованих радника-путара је 965, техничара 174, машиниста 340 и возача 791 у једној смени.

Од велике је важности систем обавештавања и информисања о стању на путевима, како Министарства грађевинарства, саобраћаја и инфраструктуре, Сектора за ванредне ситуације и Управе саобраћајне полиције МУП РС, јавности и свих заинтересованих страна.

### ШЕМАТСКИ ПРИКАЗ ПРОТОКА ИНФОРМАЦИЈА



**Надзор** на одржавању, реконструкцији или изградњи путева, одговоран је и врши контролу уграђених количина и квалитета материјала, као и квалитета изведених радова на одржавању путева. Надзорни органи су запослени у Предузећу, или су запослени у другим предузећима са којима је ЈП „Путеви Србије“ склопило Уговор о пружању надзорних услуга на одржавању путева.

Уколико је у питању појачано одржавање, реконструкција или изградња путева, стручни надзор је у обавези да провери да ли се извођење радова врши према одобрењу за изградњу, односно према техничкој документацији тј. главном пројекту, затим да врши контролу и проверу квалитета извођења свих врста радова и примену прописа, стандарда и техничких норматива, да врши проверу да ли постоје докази о квалитету материјала, опреме и инсталација који се уграђују, затим да даје упутства извођачу радова, да сарађује са пројектантом ради обезбеђења детаља технолошких и организационих решења за извођење радова, као и да решава друга питања која се појаве у току извођења радова, а у складу са важећим прописима.

### Систем интерне контроле

У циљу постизања циљева Предузећа, уз минимизирање оперативних проблема, кључан фактор је примена одговарајуће интерне контроле. Интерна контрола је основни део управљања организацијом. Ефикасна интерна контрола такође пружа подршку и у управљању променама, односно решавању новонасталих захтева и приоритета, и омогућава процену ризика са којима се Предузеће суочава и интерно и екстерно. Обухвата планове, методе и процедуре које се користе за испуњавање циљева, а самим тим пружа и подршку управљању.

Интерна контрола помаже у испуњавању следећих циљева Предузећа:

- ефикасност и ефикасност пословања
- поузданост финансијског извештавања, укључујући извештаје о извршењу буџета, финансијске и друге извештаје за интерну и екстерну употребу
- усаглашеност са важећим законима и прописима.

Интерна контрола помаже да се остваре жељени резултати кроз ефективно управљање јавним ресурсима. Адекватно управљање јавним ресурсима подразумева начело законитости и правичности, сходно томе, јавна етика је предуслов, односно темељ поверења јавности, и

представља најважнији елемент управљања. Ресурси у јавном сектору односе се на јавна средства и њихово коришћење у интересу грађана, те је стога неопходна посебна пажња у њиховом управљању. Контролне активности су саставни део планирања, спровођења, анализе и одговорности за управљање јавним ресурсима и остваривање резултата и циљева Предузећа.

Успостављањем система интерних процедура као и система интерне контроле, Предузеће обезбеђује поштовање интерних одлука и процедура на свим нивоима управљања.

Систем интерне контроле се састоји од:

- Организационе структуре која омогућава управљање ризицима и која је дефинисана у актима Предузећа:
  - Раздвајање појединих функција унутар Предузећа, у смислу да поједини запослени не могу обављати све фазе једног пословног процеса
  - Перманентно осигурање електронских података путем back up-а,
  - Заштита приступа подацима на највишој могућој мери
  - Раздвајање података унутар система на два сервера
  - Перманентна контрола сигурности и функционалности података
  - Дефиниција радних места и компетенција и
  - Организација рачуноводства и плаћања.
- Интерне контроле

Предузеће прати и оцењује подобност, свеобухватност и ефикасност усвојених стратегија, политика и поступака управљања ризицима, као и примереност и ефикасност предвиђених мера, у сврху отклањања могућих недостатака у стратегијама, политикама и поступцима управљања ризицима, укључујући и пропусте релевантних лица.

Предузеће, где год је могуће, све ризике елиминише и своди на минимум. Управа Предузећа и систем интерне контроле и Одељење интерне ревизије континуирано омогућавају запосленима лакшу проверу битних процеса у управљању ризицима.

Контролне активности се одвијају на свим нивоима и функцијама Предузећа и обухватају широк низ различитих активности, као што су одобравања, овлашћења, оверавања, усаглашавања, анализе успешности. Интерна контрола служи и као прва линија одбране у чувању средстава, спречавању и брзом откривању грешака и проневера, незаконитог присвајања, коришћења или располагања јавним средствима. Отуда је важан лични и професионални интегритет и етичке вредности руководства и запослених, који одређују њихове вредносне судове који се преносе на стандарде понашања. Они треба да пруже подршку интерним контролама у сваком тренутку и на сваком нивоу Предузећа. Сви запослени су дужни да поднесу извештај о проблемима у раду, непоштовању кодекса понашања, или кршењу политике.

Важан део интерне контроле је управљање кадровима, односно људским капиталом, и то је од суштинског значаја за остваривање резултата. Успех је могућ само онда када су за послове ангажовани прави кадрови, који поседују вештине и знања неопходне за постизање циљева Предузећа.

Руководство Предузећа је обавезно да обезбеди континуирану обуку запослених, у циљу одржавања стручности запослених; да осмисли оцењивање успешности (рада) и допуни системом награђивања, да размотри на који начин ће задржати стручњаке и да планира евентуалну замену.

Кључне дужности и одговорности треба да буду подељене, односно распоређене различитим лицима, како би се умањило ризик од грешака или проневера.

Само овлашћена лица треба да одобравају и извршавају трансакције и друге важне догађаје. Ово је основни начин који обезбеђује да се обављају само валидне трансакције и догађаји кроз које се пребацују или користе ресурси.

Трансакције треба благовремено евидентирати како би биле релевантне и значајне за руководство у доношењу одлука. Ово се односи на целокупни процес, односно циклус једне трансакције или догађаја, од иницирања и одобравања, до коначног евидентирања.

Од великог значаја су и контроле везане за безбедност приступа, које штите систем и мрежу од неовлашћеног приступа и коришћења.

Од суштинског значаја су информације и комуникације. Информације треба евидентирати и предочити руководству и другима у Предузећу којима су те информације потребне, у форми и у временском року који ће омогућити да се изврше интерне контроле и друге дужности. Да би Предузеће водило и контролисало све послове, мора имати релевантну, поуздану и благовремену комуникацију везану и за интерне и за екстерне догађаје. Информације су неопходне на свим нивоима организације, како би она могла да испуни све своје циљеве.

Руководиоцима су потребни оперативни и финансијски подаци, како би утврдили да ли се испуњавају стратешки планови и планови рада Предузећа и да ли се испуњавају циљеви везани за ефективно и ефикасно коришћење средстава. На пример, оперативни подаци су неопходни за припрему финансијских извештаја, као и за утврђивање да ли Предузеће поштује законе и прописе.

Финансијски подаци се користе и за интерне и за екстерне потребе. Неопходно је припремати финансијске извештаје за периодично екстерно извештавање. Одговарајуће информације треба идентификовати, прикупити и дистрибуирати у форми и у временском року, који ће запосленима омогућити ефикасно обављање дужности.

Избором, константним побољшањем и развојем нових могућности информационог система Предузеће обезбеђује адекватну информациону подршку, с обзиром на сложеност посла које обавља. Осим тога, Предузеће је дужно да обезбеђује ефикасну контролу и заштиту ИТ система, а нарочито хардвера и софтвера од неовлашћеног приступа подацима, обезбеђује адекватну обуку запослених у вези са коришћењем тог система, обезбеђује да свако лице које има приступ апликацији мора да има корисничко име и шифру, као и доступност само функцијама које су неопходне за вршење посла тог лица, као и друге активности неопходне за поузданост и проверу тачности унетих података.

Предузеће примењује и редовно ажурира рачуноводствене процедуре у складу са међународним стандардима финансијског извештавања, као и прописима и законима којима се утврђује рачуноводство, а које омогућавају благовремено достављање финансијских извештаја, као веран приказ финансијске ситуације Предузећа.

Увођењем, применом и побољшањима менаџмент система квалитета, животне средине, здравља и безбедности на раду, као и безбедности информација према међународним стандардима, Предузеће предузима све неопходне мере за превенцију и третман ризика, које се односе на неусаглашености (грешке) у процесима, на услугама, као и утицаје на здравље и безбедност на раду, животну средину и безбедност информација.

Од великог значаја је **интерна и екстерна ревизија**. Недостаци који су утврђени треба да буду предочени лицима одговорнима за ту функцију, као и руководству на бар једном нивоу изнад тих лица. озбиљне проблеме треба путем извештаја предочити највишем руководству.

Независни ревизор врши екстерну ревизију финансијских извештаја Предузећа за сваку календарску годину и поред осталог, контролише и управљање појединих ризика од стране Предузећа, у циљу задржавања способности Предузећа да настави са својим пословањем у будућности.

Руководство мора:

- благовремено оценити налазе ревизије, укључујући и недостатке и препоруке садржане у извештајима ревизора и других лица која су вршила оцену послова Предузећа
- утврдити одговарајуће активности, као одговор на препоруке ревизора
- у утврђеном року спровести све радње кроз које ће се исправити или на други начин решити проблеми предочени руководству.

Процес решавања почиње у оном тренутку када су резултати ревизије достављени руководству, а завршава се тек након што се предузму радње кроз које ће се исправити идентификовани недостаци.

Потребно је да се пореде стварни резултати са планираним или очекиваним, на свим нивоима организације и да се утврде разлике.

Важан чинилац у контроли су и екстерни ревизори, укључујући Државну ревизорску институцију. Према Закону о јавним предузећима (члан 43.) јавна предузећа морају имати ревизију финансијских извештаја од стране овлашћеног ревизора. Истим чланом је предвиђено да Јавно предузеће чији је оснивач Република Србија има комисију за ревизију. Комисија за ревизију има три члана које именује Надзорни одбор. Комисија за ревизију, између осталог, припрема, предлаже и проверава спровођење рачуноводствених политика и политика управљања ризицима, испитује примену рачуноводствених стандарда у припреми финансијских извештаја и оцењује садржину тих извештаја, итд.

Укључивањем процене ризика у процедуру управљања циљевима у оквиру годишњег програма пословања, примењује се методологија интегрисаног управљања циљевима и ризицима, чиме се омогућава благовремено предузимање превентивних мера за уклањање узрока ризика или ублажавње њиховог дејства на остваривање циљева Предузећа.

Предузеће настоји да повећањем мера безбедности, као и да избором адекватног пословног простора обезбеди физичку заштиту просторија, опреме и документације.

Правилним избором запослених који имају одговарајуће квалификације, знање и искуство, и правилном организацијом, Предузеће обезбеђује квалитетно обављање послова.



**Пословни ризици и план управљања ризицима**

| Ризик   | Вероватноћа ризика (1) |                     | Утицај ризика (2) |               | Укупно (3) |                | Процењен финансијски ефекат у случају настанка ризика (у 000 дин) | Планиране активности у случају појаве ризика |
|---|------------------------|---------------------|-------------------|---------------|------------|----------------|---|--|
|   | Избор                  | Вероватноћа         | Избор             | Утицај        | 3=1*2      | Ефекат ризика  |   |  |
| Рад у скученом, ограниченом или опасном простору (између два или више фиксираних делова, између покретних делова или возила, рад у затвореном простору који је недовољно осветљен или проветрен)  | 2                      | Умерена вероватноћа | 3                 | Висок утицај  | 6          | Висок ризик    |   |  |
| Отказ техничког средства за рад   | 2                      | Умерена вероватноћа | 2                 | Умерен утицај | 4          | Умерен ризик   |   |  |
| Појава елементарних непогода на територији путева у надлежности ЈППС  | 2                      | Умерена вероватноћа | 2                 | Умерен утицај | 4          | Умерен ризик   |   |  |
| Некомплетна документација за контролу достављених предмета (анализе)  | 2                      | Умерена вероватноћа | 2                 | Умерен утицај | 4          | Умерен ризик   |   |  |
| Недовољна сарадња надзорних органа са техничком припремом   | 2                      | Умерена вероватноћа | 2                 | Умерен утицај | 4          | Умерен ризик   |   |  |
| Преиспитивање могућности издавања услова у складу са достављеном документацијом од стране подносиоца захтева (обрађивача плана) која је достављена са делимичним предлогом саобраћајног решења имајући у виду да према важећем Закону о планирању и изградњи плански документ не обавезује прибављање сагласности од имаоца јавних овлашћења. | 3                      | Висока вероватноћа  | 3                 | Висок утицај  | 9          | Критичан ризик |   |  |
| Нова законска регулатива  | 2                      | Умерена вероватноћа | 2                 | Умерен утицај | 4          | Умерен ризик   |   |  |
| Недостатак финансијских средстава за покретање пројеката из области безбедности друмског саобраћаја и предузимање корективних мера  | 1                      | Ниска вероватноћа   | 1                 | Низак утицај  | 1          | Низак ризик    |   |  |
| Извођач не испуњава уговорне обавезе  | 2                      | Умерена вероватноћа | 2                 | Умерен утицај | 4          | Умерен ризик   |   |  |
| Нетачности пројектне документације  | 2                      | Умерена вероватноћа | 2                 | Умерен утицај | 4          | Умерен ризик   |   |  |
| Кашњење почетка извођења радова   | 2                      | Умерена вероватноћа | 2                 | Умерен утицај | 4          | Умерен ризик   |   |  |
| Прекид оптичког кабла, WI-FI мреже нестанак/прекид оптичке везе (WI-FI мреже) са наплатним станицама  | 1                      | Ниска вероватноћа   | 1                 | Низак утицај  | 1          | Низак ризик    |   |  |
| Покушај пљачке или пљачка новца у благајни или наплатној станици, као и из возила за његов транспорт.   | 2                      | Умерена вероватноћа | 3                 | Висок утицај  | 6          | Висок ризик    |   |  |
| Лоше функционисање или пад ИТ система, мрежне опреме и оперативног система, хардвер и софтвер   | 2                      | Умерена вероватноћа | 3                 | Висок утицај  | 6          | Висок ризик    |   |  |
| Вишегодишња пракса је показала да су основним Програмом пословања неке позиције прецењене, тако да се за Одржавање планирају нереално мала средства, што намеће потребу израде Ребаланса Програма пословања током године.   | 3                      | Висока вероватноћа  | 2                 | Умерен утицај | 6          | Висок ризик    |   |  |

**НАПОМЕНА:**

Колона "Вероватноћа ризика" се попуњава по следећој шеми избором из падајућег менија:

Број 1 - Ниска вероватноћа

Број 2 - Умерена вероватноћа

Број 3 - Висока вероватноћа

Колона "Утицај ризика" се попуњава по следећој шеми избором из падајућег менија:

Број 1 - Низак утицај

Број 2 - Умерен утицај

Број 3 - Висок утицај

Колона "Укупно" се попуњава аутоматски

**13. ЗАКОНОДАВНЕ АКТИВНОСТИ**

ЛП „Путеви Србије“ у свом пословању примењује бројне законе, подзаконска и интерна акта.

„Сл.гласник РС“ бр.

|  |  |
|--|--|
| - Закон о Влади  | 55/05..44/14 и 30/18 - др.закон  |
| - Пословник Владе  | 61/06 ... 8/19 – др.уредба   |
| - Закон о министарствима   | 128/20, 116/22 и 92/23 – др.закон  |
| - Закон о јавним предузећима   | 15/16 и 88/19  |
| - Закон о управљању привредним друштвима која су у власништву Републике Србије   | 76/23  |
| - Закон о путевима   | 41/18 и 95/18 - др.закон   |
| - Закон о накнадама за коришћење јавних добара   | 95/18, 49/19, 86/19, 156/20, 15/21, 15/23, 92/23 и 120/23  |
| - Закон о привредним друштвима   | 36/11, 99/11, 83/14 - др.закон, 5/15, 44/18, 95/18, 91/19 и 109/21   |
| - Законом о јавним набавкама   | 91/19 и 92/23  |
| - Закон о општем управном поступку   | 18/16, 95/18 – аутентично тумачење и 2/23 – одлука УС  |
| - Закон о роковима измирења новчаних обавеза у комерцијалним трансакцијама   | 119/12 , 68/15, 113/17, 91/19, 44/21 - др.закон, 130/21, 129/21 – др.закон и 138/22  |
| - Закон о слободном приступу информацијама од јавног значаја   | 120/04, 54/07, 104/09, 36/10 и 105/21  |
| - Закон о јавном информисању и медијима  | 92/23  |
| - Закон о превозу у друмском саобраћају  | 46/95...31/11, 68/15 - др.закони   |
| - Закон о међународном превозу у друмском саобраћају   | 101/05, 101/05 - др.закон, 18/10, 68/15 - др.закон   |
| - Закон о безбедности саобраћаја на путевима   | 41/09, 53/10, 101/11, 32/13 - одлука УС, 55/14, 96/15 - др.закон, 9/16 - одлука УС, 24/18, 41/18 - др.закон, 87/18, 23/19, 128/20 - др.закон и 76/23 |
| - Закон о планирању и изградњи   | 72/09...37/19 - др.закон, 9/20, 52/21 и 62/23  |
| - Закон о посебним поступцима ради реализације пројеката изградње и реконструкције линијских инфраструктурних објеката од посебног значаја за Републику Србију | 9/20   |
| - Закон о министарствима   | 128/20, 116/22 и 92/23 – др.закон  |
| - Закон о државној управи  | 79/05, 101/07, 95/10, 99/14, 47/18 и 30/18 - др.закон  |
| - Закон о спречавању корупције   | 35/19, 88/19, 11/21 – аутентично тумачење, 94/21 и 14/22   |
| Закон о раду   | 24/05, 61/05, 54/09, 32/13, 75/14, 13/17 - одлука УС, 113/17 и 95/18 - аутентично тумачење   |



|   |  |
|---|--|
| - Закон о електронском фактурисању                      | 44/21, 129/21, 138/22 и 92/23  |
| - Закон о родној равноправности                         | 52/21  |
| - Закон о јавном здрављу                                | 15/16  |
| - Закон о безбедности и здрављу на раду                 | 35/23  |
| - Закон о здравственом осигурању                        | 25/19 и 92/23  |
| - Закон о спречавању злостављања на раду                | 36/10  |
| - Закон о осигурању                                     | 139/14 и 44/21   |
| - Закон о здравственој заштити                          | 25/19 и 92/23 – аутентично тумачење  |
| - Закон о платама у државним органима и јавним службама | 34/01...99/14, 21/16 - др.закон ... 123/21   |
| - Закон о пензијском и инвалидском осигурању            | 34/03...142/14, 73/18, 46/19 - одлука УС,<br>86/19, 62/21,125/22, 138/22 и 76/23   |
| - Закон о доприносима за обавезно социјално осигурање   | 84/04...95/18, 4/19 - усклађени дин.изн.,<br>86/19 - усклађени дин.изн., 5/20 -<br>усклађени дин.изн., 153/20, 6/21-<br>усклађени дин.изн., 44/21, 118/21, 10/22 -<br>усклађени дин.изн, 138/22, 6/23 и 92/23)                                       |
| - Закон о буџету Републике Србије за 2024. годину       | 92/23  |
| - Закон о буџетском систему                             | 54/09...108/13, 142/14, 68/15 - др.закон,<br>103/15, 99/16, 113/17, 95/18, 31/19, 72/19,<br>149/20, 118/21, 138/22 и 92/23   |
| - Закон о рачуноводству                                 | 73/19 и 44/21- др.закон  |
| - Закон о ревизији                                      | 73/19  |
| - Закон о девизном пословању                            | 62/06, 31/11, 119/12, 139/14 и 30/18   |
| - Закон о спољнотрговинском пословању                   | 36/09, 36/11 - др.закон, 88/11 и 89/15 -<br>др.закон   |
| - Закон о платном промету                               | 43/04, 62/06, 111/09 - др.закон, 31/11 и<br>139/14 - др.закон  |
| - Закон о порезу на добит правних лица                  | 25/01...108/13, 68/14 - др.закон, 142/14,<br>91/15 - аутентично тумачење,112/15,<br>113/17, 95/18, 86/19, 153/20 и 118/21  |
| - Закон о порезима на имовину                           | 26/01...68/14 - др.закон, 95/18, 99/18 -<br>одлука УС, 86/19, 144/20, 118/21 и<br>138/22   |
| - Закон о порезу на додату вредност                     | 84/04...142/14, 5/15 - усклађени дин.изн.,<br>83/15, 5/16 - усклађени дин.изн., 108/16,<br>7/17 - усклађени дин.изн., 113/17, 13/18 -<br>усклађени дин.изн., 30/18, 4/19-<br>усклађени дин.изн., 72/19, 8/20 -<br>усклађени дин.изн.,153/20 и 138/22 |
| - Закон о порезу на доходак грађана                     | 24/01...86/19, 5/20 - усклађени дин.изн.,<br>153/20, 156/20 - усклађени дин.изн., 6/21<br>- усклађени дин.изн. и 44/21, 118/21,<br>132/21 - усклађени дин.изн ,10/22 -<br>усклађени дин.изн., 138/22, 144/22 -<br>усклађени дин.изн, 6/23 и 92/23)   |
| - Закон о пореском поступку и пореској администрацији   | 61/07...105/14, 91/15 - аутентично   |

|   |  |
|---|--|
|   | тумачење, 112/15, 15/16, 108/16, 30/18, 95/18, 86/19, 144/20, 96/21 и 138/22   |
| - Закон о републичким административним таксама          | 43/03...144/20 и 62/21 - усклађени дин.изн, 138/22, 54/23 и 92/23  |
| - Закон о заштити животне средине                       | 135/04...72/09 - др.закон, 43/11 - одлука УС, 14/16, 76/18 и 95/18 - др.закон  |
| - Закон о водама  | 30/10, 93/12, 101/16, 95/18 и 95/18 - др.закон   |
| - Закон о пољопривредном земљишту                       | 62/06, 65/08 - др.закон, 41/09, 112/15, 80/17 и 95/18 - др.закон   |
| - Закон о локалној самоуправи                           | 129/07, 83/14 - др.закон, 101/16 - др.закон, 47/18 и 111/21 - др.закон   |
| - Закон о заштити од пожара                             | 111/09, 20/15, 87/18 и 87/18 - др.закон и 111/21- др.закон   |
| - Закон о стратешкој процени утицаја на животну средину | 135/04 и 88/10   |
| - Закон о експропријацији                               | 53/95...20/09, 55/13 - одлука УС, 106/16 - аутентично тумачење   |
| - Закон о државном премеру и катастру                   | 72/09, 18/10, 65/13, 15/15 - одлука УС, 96/15, 47/17 - аутентично тумачење, 113/17 - др.закон, 27/18 - др.закон, 41/18 - др.закон, 9/20 - др.закон и 92/23 |
| - Закон о промету непокретности                         | 93/14, 121/14 и 6/15   |
| - Закон о транспорту опасне робе                        | 104/16, 83/18, 95/18 - др.закон и 10/19 - др.закон   |
| - Закон о јавно-приватном партнерству и концесијама     | 88/11, 15/16 и 104/16  |
| - Закон о јавној својини                                | 72/11, 88/13, 105/14, 104/16 -др.закон, 108/16, 113/117, 95/18 и 153/20  |
| - Закон о облигационим односима                         | 18/20  |
| - Закон о судским таксама                               | 28/94...93/14, 106/15 и 95/18  |
| - Закон о парничном поступку                            | 72/11, 49/13 - одлука УС, 74/13 - одлука УС, 55/14, 87/18, 18/20 и 10/23   |
| - Закон о ванпарничном поступку                         | 46/95...55/14, 6/15, 106/15 -др.закон и 14/22  |
| - Законик о кривичном поступку                          | 72/11, 101/11, 121/12, 32/13, 45/13, 55/14, 35/19, 27/21 - одлука УС и 62/21 - одлука УС   |
| - Закон о прекршајима                                   | 65/13, 13/16, 98/16 - одлука УС и 91/19 - др.закон и 112/22  |
| - Закон о заштити узбуњивача                            | 128/14   |
| - Закон о извршењу и обезбеђењу                         | 106/15, 106/16 - аутентично тумачење , 113/17 - аутентично тумачење, 54/19, 9/20 и 10/23   |
| - Закон о комуналним делатностима                       | 88/11, 104/16 и 95/18  |
| - Закон о заштити становништва од заразних болести      | 15/16, 68/20 и 136/20  |
| - Међународни стандарди финансијског извештавања        | 123/20   |
| - Уредба о категоризацији државних путева               | 87/23  |

|   |   |
|---|---|
| - Уредба о локацијским условим  | 87/23   |
| - Уредба о еколошкој мрежи  | 102/10  |
| - Упутство о начину достављања образаца тромесечних извештаја о реализацији годишњег, односно трогодишњег програма пословања јавних предузећа                 | 11.04.2016.<br>27.12.2022. и<br>20.10.2023.                         |
| - Правилник о обрасцима тромесечних извештаја о реализацији годишњег, односно трогодишњег програма пословања јавних предузећа                                 | 131/21  |
| - Правилник о садржини и форми образаца финансијских извештаја и садржини и форми образаца статистичког извештаја за привредна друштва, задруге и предузетике | 89/20   |
| - Правилник о начину и роковима вршења пописа и усклађивања књиговодственог стања са стварним стањем  | 89/20   |
| - Правилник о Контном оквиру и садржини рачуна у контном оквиру за привредна друштва, задруге и предузетнике  | 89/20   |
| - Правилник о условима и начину јавног објављивања финансијских извештаја и вођењу регистра финансијских извештаја  | 142/20 и 139/22   |
| - Правилник о садржају пореске пријаве за обачун пореза на добит правних лица   | 30/15, 101/16, 44/18 др.закон, 8/19, 94/19,<br>159/20 и 97/21       |
| - Правилник о садржају пореског биланса и другим питањима од значаја за начин утврђивања пореза на добит правних лица   | 20/14, 41/15, 101/16, 8/19 и 94/19, 159/20<br>и 97/21               |
| - Правилник о организацији и систематизацији послова ЈП „Путеви Србије“   | 01.02.2024.   |
| - Статут ЈП „Путеви Србије“   | 04.05.2017.   |
| - Колективни уговор ЈП „Путеви Србије“  | 09.07.2024.   |
| - Правилник о безбедности и здрављу на раду   | 05.04.2019.   |
| - Правилник о политикама управљања ризицима   | 13.02.2015.   |
| - Правилник о поступку унутрашњег узбуњивања  | 10.12.2015.   |
| - Правилник о правилима понашања послодавца и запослених у вези са превенцијом и заштитом од злостављања на раду  | 62/10   |
| - Правилник о набавкама   | 28.04.2021.   |
| - Интерни план за спречавање корупције у јавним набавкама   | 22.06.2021.   |
| - Правилник о рачуноводству и рачуноводственим политикама ЈП „Путеви Србије“  | 13.02.2015.   |
| - Програм оспособљавања за безбедан и здрав рад у ЈП "Путеви Србије"  | 17.04.2019.   |
| - Одлука о висини посебне накнаде за употребу јавног пута, његовог дела и путног објекта  | 40/19, 54/19, 77/19, 15/21, 130/22, 23/23,<br>87/23, 119/23 и 58/24 |
| - Етички кодекс ЈП „Путеви Србије“ (организациона култура и правила понашања)   | 15.03.2018.   |

## 14. ОБРАЗЛОЖЕЊЕ ПРОГРАМА ПОСЛОВАЊА ЈП „ПУТЕВИ СРБИЈЕ“ ЗА 2024. ГОДИНУ

### I Уводне напомене

Законом о јавним путевима („Службени гласник РС”, број 101/05, 123/07, 101/11, 93/12 и 104/13), који је ступио на снагу 1. јануара 2006. године, утврђено је да делатност управљања државним путевима обавља Јавно предузеће које оснива Влада.

Влада је донела Одлуку о оснивању Јавног предузећа за управљање државним путевима ЈП "Путеви Србије" ("Службени гласник РС", бр.115/05). На основу Одлуке и Статута, Јавно предузеће је уписано у регистар привредних субјеката по решењу Агенције за привредне регистре БД 108625/06, 23.02.2006. године.

До почетка рада ЈП "Путеви Србије", послове управљања државним путевима вршила је Републичка дирекција за путеве.

Народна скупштина Републике Србије на седници одржаној 25. маја 2018. године донела је **Закон о путевима**. Указ о проглашењу Закона о путевима донет је 31. маја 2018. године. Закон о путевима објављен је у „Сл.гласнику РС“ бр.41/18.

**Закон о накнадама за коришћење јавних добара** („Сл.гласник РС“ бр.95/18) у примени је од 1. јануара 2019. године. Измене Закона о накнадама за коришћење јавних добара, у наредним годинама, објављене су у „Сл.гласнику РС“ бр. 49/19, 86/19 – усклађени дин.изн., 156/20 – усклађени дин.изн., 15/21 – доп. усклађених дин.изн., 15/23 – усклађени дин.изн. и 120/23 – усклађени дин.изн.

На основу Закона о путевима, путеви су државна својина. На основу Уредбе о категоризацији државних путева („Службени гласник РС“, број 87/23 и 24/24) утврђен је списак државних путева Републике Србије. Државни путеви са овог списка улазе у састав Референтног система мреже државних путева. На основу Референтног система ЈП „Путеви Србије“ (верзија АПРИЛ 2024. године) укупна дужина мреже државних путева Републике Србије износи 17.005,0 км, и то: државни путеви IA реда (ауто-путеви) 1.072,0 км, државни путеви IM реда 96,7 км, државни путеви IB реда 4.426,1 км, државни путеви IIА реда 7.928,3 км и државни путеви IIБ реда 3.481,9 км.

Путна мрежа представља једну од највећих капиталних вредности Србије. Овај податак истовремено говори колика је обавеза државе да очува ову имовину. Путевима се превезе 80%-90% целокупног транспорта робе и путника.

ЈП „Путеви Србије“ у складу са Законом организује послове одржавања, заштите, коришћења и развоја путева. Улагања у путеве имају велики саобраћајни и развојни значај, и директно утичу на безбедност саобраћаја. Поред тога, представљају изузетно подстицајни чинилац у оживљавању укупних привредних токова, пре свега тражње у области индустрије грађевинског материјала и машина, енергетике, аутомобилске индустрије, индустрије метала и неметала, електронике и низа пратећих делатности. Овим улагањима се ангажују значајни капацитети људи и опреме у оперативи нискоградње, због чега улагања у путеве имају поред саобраћајног и развојног, и егзистенцијално-социјални значај.

**II Правни основ за доношење Програма пословања за 2024. годину**

- Закон о јавним предузећима (члан 59.) - "Сл.гласник РС", бр.15/16 и 88/19
- Закон о путевима (члан 12.) - "Сл.гласник РС", бр.41/18 и 95/18 - др.закон
- Статут ЈП „Путеви Србије“ (члан 54.)

Надзорни одбор доноси годишњи Програм пословања.

Програм се доставља надлежном министарству (Министарство привреде).

Влада Србије даје сагласност на Програм пословања, након добијених позитивних мишљења министарстава и Секретаријата за законодавство.

Решење о давању сагласности на Програм пословања објављује се у „Службеном гласнику Републике Србије“.

**III Садржај Програма пословања ЈП „Путеви Србије“ за 2024. годину**

Програмом пословања ЈП "Путеви Србије" за 2024. годину планирана су улагања на одржавању, рехабилитацији и реконструкцији постојеће мреже путева, изградњи нових путних праваца, као и остали видови улагања, у циљу очувања и развоја путне мреже, примене нових технологија, побољшања контроле квалитета, безбедности саобраћаја и очување животне средине, као и праћење саобраћаја на целој путној мрежи, одводњавање, бројање саобраћаја итд.

Као што је Законом о јавним предузећима предвиђено, Програм пословања "садржи, нарочито:

- 1) планиране изворе прихода и позиције расхода по наменама;
- 2) планиране набавке;
- 3) план инвестиција;
- 4) планирани начин расподеле добити, односно планирани начин покрића губитка;
- 5) елементе за целовито сагледавање цена производа и услуга;
- 6) план зарада и запошљавања;
- 7) критеријуме за коришћење средстава за помоћ, спортске активности, пропаганду и репрезентацију“.

*(извод из члана 60. Закона о јавним предузећима)*

Позиције улагања у Програму пословања су планиране по кварталима, због обавезе састављања кварталних извештаја у форми образаца који су прописани од стране Министарства финансија. Ова обавеза дефинисана је Правилником о обрасцима тромесечних извештаја о реализацији годишњег, односно трогодишњег програма пословања јавних предузећа („Сл.гласник РС“ бр.131/21).

Квартално планирање олакшава праћење реализације у односу на план.

Програм пословања ЈП "Путеви Србије" за 2024. годину урађен је у складу са:

- Законом о јавним предузећима („Сл.гласник РС“ бр.15/16 и 88/19)
- Законом о путевима („Сл.гласник РС“ бр. 41/18 и 95/18-др.закон)
- Законом о накнадама за коришћење јавних добара („Сл.гласник РС“ бр. 95/18, 49/19, 86/19 – усклађени дин.изн, 156/20–усклађени дин.изн., 15/21–доп. усклађених.дин.изн., 15/23 – усклађени дин.изн., 92/23 и 120/23)



- Уредбом о утврђивању елемената годишњег програма пословања за 2024. годину, односно трогодишњег програма пословања за период 2024 – 2026. године јавних предузећа и других облика организовања који обављају делатност од општег интереса, коју је донела Влада Републике Србије на седници одржаној 20. октобра 2023. године (05 Број: 110-9912/2023), „Сл.гласник РС“ бр.89/23 и Уредбом о измени и допуни Уредбе о утврђивању елемената годишњег програма пословања за 2024. годину, односно трогодишњег програма пословања за период 2024 – 2026. године јавних предузећа и других облика организовања који обављају делатност од општег интереса („Сл.гласник РС“ бр.104/23)
- Смерницама за израду годишњег програма пословања за 2024. годину, односно трогодишњег програма пословања за период 2024 - 2026. године јавних предузећа и других облика организовања који обављају делатност од општег интереса, које чине саставни део Уредбе
- Упутством за припрему буџета Републике Србије за 2024. годину и пројекција за 2025. и 2026. годину, које на основу члана 35. Закона о буџетском систему доноси Министар финансија (објављено на интернет страници Министарства финансија, 5. јула 2023.)
- Ревидираном фискалном стратегијом за 2024. годину са пројекцијама за 2025. и 2026. годину, коју је усвојила Влада 5. октобра 2023. године („Сл.гласник РС“ бр.86/23)
- Законом о буџету Републике Србије за 2024. годину („Сл.гласник РС“ бр.92/23)
- Дугорочним и средњорочним планом пословне стратегије и развоја ЈП „Путеви Србије“ за период 2017 – 2027. године (14.12.2017.)
- Законом о буџетском систему („Сл.гласник РС“ бр.54/09, 73/10, 101/10, 101/11, 93/12, 62/13, 63/13-исправка, 108/13, 142/14, 68/15-др.закон, 103/15, 99/16, 113/17, 95/18, 31/19, 72/19, 149/20, 118/21, 132/22 и 92/23)
- Одлуком о критеријумима и мерилима за утврђивање висине накнаде за рад у надзорним одборима јавних предузећа, 05 Број: 121-11800/2016 од 15. децембра 2016. године („Сл.гласник РС“ бр.102/16)
- Генералним мастер планом развоја транспорта у Републици Србији од 2009. до 2027. године
- Колективним уговором за ЈП „Путеви Србије“ – Влада дала сагласност 04.07.2024. (број 953-14912 од 09.07.2024.)

Програм пословања ЈП "Путеви Србије" за 2024. годину базира се на смерницама из важећег Плана развоја железничког, друмског, водног, ваздушног и интермодалног транспорта у Републици Србији за период од 2015. до 2020. године, Просторним планом Републике Србије 2010-2020, као и Закључцима Владе Републике Србије којима се поједини пројекти изградње и реконструкције јавне линијске инфраструктуре препознају као пројекти од посебног значаја за Републику Србију.

У планирању се такође фокусирамо на оквир који је дат у нацрту Просторног плана Републике Србије од 2021. до 2035. године.

Програм пословања ЈП „Путеви Србије“ за 2024. годину груписан је у следеће целине:

Основни подаци о ЈП "Путеви Србије"

Увод

1. Мисија, визија, циљеви
2. Организациона структура – шема
3. Основе за израду Програма пословања за 2024. годину
4. Пословне активности за 2024. годину
5. Финансијски показатељи са индикаторима за мерење ефикасности пословања у 2024. години
6. Политика зарада и запошљавања
7. Задуженост
8. Финансијска средства за набавку добара, радова и услуга за обављање делатности, текуће и инвестиционо одржавање и средства за посебне намене
9. Критеријуми за коришћење средстава према члану 60. Закона о јавним предузећима
10. Цене
11. Корпоративно управљање
12. Управљање ризицима
13. Законодавне активности
14. Образложење

#### IV Основне величине у Програму пословања за 2024. годину

Према Програму пословања за 2024. годину, **укупна средства** се планирају у износу од **80.458,7 милиона динара**, а **укупна улагања** која ће се финансирати у 2024. години у износу од **80.962,9 милиона динара**.

Разлика укупних улагања и укупних средстава износи 504,2 милиона динара, и односи се на пренете обавезе за радове из средстава РРСП зајма (Пројекат рехабилитације и унапређења безбедности саобраћаја).

У наставку се дају **основне позиције средстава и улагања за 2024 . годину**.

#### СРЕДСТВА

(у милионима динара)

| Ред. бр.  | О П И С                            | ПЛАН 2024.      | %           |
|---|------------------------------------|-----------------|-------------|
| I   | ПРИХОДИ ИЗ БУЏЕТА РЕПУБЛИКЕ СРБИЈЕ | 20,500.0        | 25%         |
| II  | СОПСТВЕНИ ПРИХОДИ                  | 52,390.3        | 66%         |
| <b>СВЕГА ПРИХОДИ ИЗ БУЏЕТА РС И СОПСТВЕНИ ПРИХОДИ (I+II):</b> |                                    | <b>72,890.3</b> | <b>91%</b>  |
| III   | ЗАЈМОВИ                            | 7,568.4         | 9%          |
| <b>УКУПНО :</b>   |                                    | <b>80,458.7</b> | <b>100%</b> |

Група **I ПРИХОДИ ИЗ БУЏЕТА РЕПУБЛИКЕ СРБИЈЕ** планира се у износу од **20.500,0 милиона динара**, и обухвата:

- Субвенције за ЈП „Путеви Србије“ у износу од **11.800,0 милиона динара**
- Приходе из буџета Републике Србије (**Министарство финансија**) у износу од **8.700,0 милиона динара** за експропријацију (исплата накнада за експроприсане непокретности).

**Субвенције:** Средства предвиђена Закључком Владе о усвајању Програма о распореду и коришћењу средстава субвенција за ЈП „Путеви Србије“ за 2024. годину (05 Број: 401-12786/2023-1 од 28. децембра 2023. године) у износу од **11.800,0 милиона динара** обезбеђена су Законом о буџету Републике Србије за 2024. годину („Сл.гласник РС“ бр.92/23), раздео 22 - Министарство грађевинарства, саобраћаја и инфраструктуре, Програм 0701 – Уређење и надзор у области саобраћаја, Функција 450 - Саобраћај, Програмска активност 0001 – Друмски транспорт, путеви и безбедност саобраћаја, Економска класификација 451 - Субвенције јавним нефинансијским предузећима и организацијама.

Средства апропријације 451 – Субвенције јавним нефинансијским предузећима и организацијама у износу од 11.800.000.000 динара за ЈП „Путеви Србије“ користе се у складу са овим закључком на следећи начин:

|  | (у динарима)             |
|--|--------------------------|
| - За рехабилитацију и ургентно одржавање државних путева (по чл. 69. и 70. Закона о путевима)  | 10.874.326.322,50        |
| - Учешће Републике Србије у Пројекту рехабилитације путева и унапређења безбедности саобраћаја | 925.673.677,50           |
| <b>Укупно:</b>   | <b>11.800.000.000,00</b> |

Средства **Министарства финансија** у износу од **8.700,0 милиона динара** планирана су за позицију Решавање имовинско-правних односа, односно завршетак исплате накнаде за експроприсане непокретности.

Средства су обезбеђена су у Закону о буџету Републике Србије за 2024. годину („Сл.гласник РС“ бр.92/23), Раздео 16 Министарство финансија, Функција 110, Програмска активност / Пројекат 5001 Експропријација земљишта у циљу изградње капиталних пројеката, Економска класификација 541 Земљиште.

Група **II СОПСТВЕНИ ПРИХОДИ** планира се у износу од **52.390,3 милиона динара**.

Највећи извор средстава и највеће учешће у Сопственим приходима има **Путарина** (Посебна накнада за коришћење аутопута), са планираним износом од **48.141,4 милиона динара** (91,9% Сопствених прихода, односно 59,8% укупних средстава). Наплата путарине у Републици Србији врши се на аутопутевима укупне дужине око **882,45 км**, у затвореном систему наплате су деонице Београд – Прешево - Димитровград, Београд - Шид, Београд - Суботица и Београд - Чачак.

Од 01.01.2024. године почела је наплата путарине на деоници новог аутопута на Моравском коридору, од петље Појате до петље Макрешане (затворени систем наплате путарине Београд-Прешево-Димитровград), дужине под наплатом од 30,7 километара, као и на деоници новог аутопута од петље Рума до петље Шабац (затворени систем Београд-Шид), дужине под наплатом од 15,8 километара.

**III ЗАЈМОВИ** се планирају у износу од **7.568,4 милиона динара**. Целокупан износ односи се на **РРСЦ** пројекат, из средстава ЕИБ.

**РРСЦ - Пројекат рехабилитације путева и унапређења безбедности саобраћаја** је пројекат подршке међународних финансијских институција (Светске банке, Европске инвестиционе банке и Европске банке за обнову и развој) Влади Републике Србије у имплементацији Националног програма рехабилитације државне мреже путева.

За радове из средстава Основног РРСЦ (редовни програм) планира се целокупан износ РРСЦ зајма у 2024. години (7.568,4 милиона динара).

Детаљан приказ путних праваца дат је у Програму пословања ЈП „Путеви Србије“ за 2024. годину, позиција 9. Изградња, реконструкција и рехабилитација из средстава ино-зајмова.

**У Л А Г А Њ А**

(у милионима динара)

| Ред. бр.  | О П И С   | ПЛАН 2024.      | %             |
|---|---|-----------------|---------------|
| <b>1</b>  | <b>СТУДИЈЕ И ПРОЈЕКТИ</b>   | <b>3,869.7</b>  | <b>4.8%</b>   |
|   | А) Пренете обавезе из претходне године, које се плаћају у текућој години                  | 192.7           |               |
|   | Б) Улагања у текућој години   | 3,677.0         |               |
| <b>2</b>  | <b>О Д Р Ж А В А Њ Е</b>  | <b>35,402.9</b> | <b>43.7%</b>  |
|   | А) Пренете обавезе из претходне године, које се плаћају у текућој години                  | 2,637.1         |               |
|   | Б) Улагања у текућој години   | 32,765.8        |               |
| <b>3</b>  | <b>ИЗГРАДЊА, РЕКОНСТРУКЦИЈА И РЕХАБИЛИТАЦИЈА</b>  | <b>3,228.4</b>  | <b>4.0%</b>   |
|   | А) Пренете обавезе из претходне године, које се плаћају у текућој години                  | 437.2           |               |
|   | Б) Улагања у текућој години   | 2,791.2         |               |
| <b>4</b>  | <b>РЕШАВАЊЕ ИМОВИНСКО-ПРАВНИХ ОДНОСА</b>  | <b>8,893.0</b>  | <b>11.0%</b>  |
|   | А) Реализација обавеза из претходне године, које се финансирају из прихода из буџета (МФ) | 388.7           |               |
|   | Б) Улагања у текућој години   | 8,504.3         |               |
| <b>5</b>  | <b>УПРАВЉАЧКО-ИНФОРМАЦИОНИ СИСТЕМИ У САОБРАЋАЈУ</b>                                       | <b>1,965.2</b>  | <b>2.4%</b>   |
|   | А) Пренете обавезе из претходне године, које се плаћају у текућој години                  | 161.9           |               |
|   | Б) Улагања у текућој години   | 1,803.3         |               |
| <b>6</b>  | <b>ОБАВЕЗЕ ПО ОСНОВУ КРЕДИТА И ПДВ-а</b>  | <b>5,347.7</b>  | <b>6.6%</b>   |
| <b>7</b>  | <b>ТРОШКОВИ ЈП "ПУТЕВИ СРБИЈЕ"</b>  | <b>7,539.9</b>  | <b>9.3%</b>   |
|   | А) Пренете обавезе из претходне године, које се плаћају у текућој години                  | 261.5           |               |
|   | Б) Улагања у текућој години   | 7,278.4         |               |
| <b>8</b>  | <b>СИСТЕМ НАПЛАТЕ ПУТАРИНЕ</b>  | <b>6,643.5</b>  | <b>8.2%</b>   |
|   | А) Пренете обавезе из претходне године, које се плаћају у текућој години                  | 838.1           |               |
|   | Б) Улагања у текућој години   | 5,805.4         |               |
| <b>СВЕГА УЛАГАЊА ИЗ БУЏЕТА И СОПСТВЕНИХ ПРИХОДА :</b> |   | <b>72,890.3</b> | <b>90.0%</b>  |
| <b>9</b>  | <b>ИЗГРАДЊА, РЕКОНСТРУКЦИЈА И РЕХАБИЛИТАЦИЈА ИЗ СРЕДСТАВА ИНО-ЗАЈМОВА</b>                 | <b>8,072.6</b>  | <b>10.0%</b>  |
|   | А) Пренете обавезе из претходне године, које се плаћају у текућој години                  | 504.2           |               |
|   | Б) Улагања у текућој години   | 7,568.4         |               |
| <b>У К У П Н О :</b>                                  |   | <b>80,962.9</b> | <b>100.0%</b> |

Улагања из буџета Републике Србије и Сопствених прихода планирају се у укупном износу од **72.890,3** милиона динара, сходно страни средстава (I Приходи из буџета и II Сопствени приходи).

Изградња, реконструкција и рехабилитација из средстава ино-зајмова (позиција 9.) планира се у износу од **8.072,6** милиона динара и односи се на радове из средстава РРСП зајма.

Образложење сваке позиције улагања детаљно је дато у Програму пословања.

За **Одржавање** (позиција 2.) планира се **35.402,9** милиона динара, или **43,7%** укупних улагања. Највећу ставку код одржавања чини Редовно одржавање, са планираних 15.463,0 милиона динара. Следећи по висини су Улагања по члану 69 и 70 Закона о путевима, са планираних 13.874,3 милиона динара.

Израда **студија и пројеката** (позиција 1.) је предуслов за радове на изградњи, реконструкцији и рехабилитацији путева. Планирани износ: **3.869,7** милиона динара, учешће **4,8%**.

**Изградња, реконструкција и рехабилитација из домаћих средстава** (позиција 3.) планира се у износу од **3.228,4 милиона динара (4,0%** укупних улагања), а **из средстава РРСП зајма** (позиција 9.) у износу од **8.072,6 милиона динара (10,0%** укупних улагања).

За **решавање имовинско-правних односа** (позиција 4.) планира се **8.893,0** милиона динара, учешће у укупним улагањима **11,0%**.

Средства **Министарства финансија** планирана су за експропријацију непокретности на свим деоницама Коридора10, на деоницама Аутопута Милош Велики (од Сурчина до Пожеге), аутопутевима Сурчин – Нови Београд, Ниш – Мердаре, Шабац – Лозница, Кузмин - Сремска Рача, Горњи Милановац – Петља Таково, Рума – Нови Сад (деоница два Фушкогорског коридора ), као и на брзој саобраћајници Иверак – Лајковац.

Поред тога, у току су поступци експропријације на деоницама Северна Обилазница око Крагујевца, Сомбор – Кикинда и Тунел испод Кадињаче на деоници Дуб - Дубци. Такође, планиран је и почетак поступака експропријације на следећим деоницама: Крагујевац – Мрчајевци, Јужна обилазница око Ваљева, Обилазница око Пожеге, Обилазница око Ужица, Обилазница око Свилајнца, Пожега – Котроман, Пожега – Бољаре, а у складу са динамиком израде техничке документације за ове деонице и динамиком поступака парцелације у надлежним катастрима.

Планирано је и решавање имовинско-правних односа ради рехабилитације државних путева ради санације клизишта на државним путевима.

(Детаљније код образложења улагања, позиција 4. Решавање имовинско-правних односа)

**Обавезе по основу кредита и ПДВ-а** (позиција 6.) планирају се у износу од **5.347,7 милиона динара**, учешће у укупним улагањима **6,6%**.

Од укупних улагања, на **Систем наплате путарине** (позиција 8.) односи се **8,2%**, планирани износ **6.643,5 милиона динара**. Највећа улагања у 2024. години планирају се за Модернизацију опреме на аутопутевима под наплатом (2.232,1 милиона динара) и Изградњу наплатних станица (1.030,0 милиона динара).

**Управљачко информациони системи у саобраћају** (позиција 5.) планирају се у износу од **1.965,2 милиона динара**, учешће у укупним улагањима **2,4%**. У овој позицији садржана су и улагања у Системе за евиденцију и управљање путном имовином, планирани износ 255,0 милиона динара (за потребе реализације Уговора СЛА и реформе путног сектора).

Од укупних улагања, на **Трошкове ЈП "Путеви Србије"** (позиција 7.) односи се **9,3%**, планирани износ **7.539,9 милиона динара**. Највећи део чине Трошкови зарада и накнада, будући да је планирани просечан број запослених за 2024. годину 2.252 радника. Највећи број радника је у Сектору за наплату путарине, око  $\frac{3}{4}$  укупног броја радника.

## РЕКАПИТУЛАЦИЈА СРЕДСТАВА И УЛАГАЊА

(у милионима динара)

|   |   |                   |
|---|---|-------------------|
| <b>УКУПНА СРЕДСТВА :</b>  |   | <b>ПЛАН 2024.</b> |
| I   | ПРИХОДИ ИЗ БУЏЕТА РЕПУБЛИКЕ СРБИЈЕ                                    | 20,500.0          |
| II  | СОПСТВЕНИ ПРИХОДИ   | 52,390.3          |
|   | <b>СВЕГА ПРИХОДИ ИЗ БУЏЕТА РС И СОПСТВЕНИ ПРИХОДИ (I+II):</b>         | <b>72,890.3</b>   |
| III   | ЗАЈМОВИ   | 7,568.4           |
|   | <b>УКУПНО:</b>  | <b>80,458.7</b>   |
| <b>УКУПНА УЛАГАЊА:</b>  |   | <b>ПЛАН 2024.</b> |
| A)  | ПРЕНЕТЕ ОБАВЕЗЕ из претходне године, које се плаћају у текућој години | 5,421.4           |
| B)  | УЛАГАЊА У ТЕКУЋОЈ ГОДИНИ  | 75,541.5          |
|   | <b>УКУПНО:</b>  | <b>80,962.9</b>   |
| <b>УЛАГАЊА ИЗ БУЏЕТА РС И СОПСТВЕНИХ ПРИХОДА :</b>                        |   |                   |
| A)  | Пренете обавезе из претходне године, које се плаћају у текућој години | 4,917.2           |
| B)  | Улагања у текућој години  | 67,973.1          |
|   | <b>Свега позиције 1. до 8.</b>  | <b>72,890.3</b>   |
| <b>ИЗГРАДЊА, РЕКОНСТРУКЦИЈА И РЕХАБИЛИТАЦИЈА ИЗ СРЕДСТАВА ИНО-ЗАЈМОВА</b> |   |                   |
| A)  | Пренете обавезе из претходне године, које се плаћају у текућој години | 504.2             |
| B)  | Улагања у текућој години  | 7,568.4           |
|   | <b>Позиција 9.</b>  | <b>8,072.6</b>    |
|   | <b>Међузбир Средства (без ино-зајмова)</b>                            | <b>72,890.3</b>   |
|   | <b>Међузбир Улагања (без улагања из ино-зајмова)</b>                  | <b>72,890.3</b>   |
|   | <b>УКУПНА СРЕДСТВА:</b>   | <b>80,458.7</b>   |
|   | <b>УКУПНА УЛАГАЊА:</b>  | <b>80,962.9</b>   |
|   | <b>РАЗЛИКА:</b>   | <b>504.2</b>      |

Програм пословања ЈП „Путеви Србије“ за 2024. годину садржи прилоге који су саставни део Смерница за израду годишњег програма пословања за 2024. годину, односно трогодишњег програма пословања за период 2024 – 2026. године, који је донела Влада Републике Србије на седници одржаној 20. октобра 2023. године (05 Број: 110-9912/2023), „Сл.гласник РС“ бр.89/23 и Уредбом о измени и допуни Уредбе о утврђивању елемената годишњег програма пословања за 2024. годину, односно трогодишњег програма пословања за период 2024 – 2026. године јавних предузећа и других облика организовања који обављају делатност од општег интереса („Сл.гласник РС“ бр.104/23)

- 1 Биланс стања на дан 31.12.2023. године
- 1а Биланс успеха за период од 01.01.2023. до 31.12.2023. године
- 1б Извештај о токовима готовине у периоду од 01.01. до 31.12.2023. године
- 2 Циљеви јавног предузећа са кључним индикаторима остварења циљева
- 3 Пословни ризици и план управљања ризицима
- 4 Приказ планираних и реализованих индикатора пословања
- 5 Биланс стања на дан 31.12.2024. године
- 5а Биланс успеха за период од 01.01.2024. до 31.12.2024. године
- 5б Извештај о токовима готовине у периоду од 01.01. до 31.12.2024. године
- 6 Субвенције и остали приходи из буџета
- 7 Трошкови запослених
- 8 Број запослених по секторима/организационим јединицама на дан 31.12.2023. године
- 9 Структура запослених: квалификациона, старосна, по времену у радном односу и по полу
- 10 Динамика запошљавања
- 11 Исплаћена маса за зараде, број запослених и просечна зарада по месецима за 2023. годину - Бруто 1  
Планирана маса за зараде, број запослених и просечна зарада по месецима за 2024. годину - Бруто 1 и Бруто 2
- 11а Распон исплаћених и планираних зарада
- 12 Накнаде Надзорног одбора / Скупштине у нето и бруто износу
- 13 Накнаде Комисије за ревизију у нето и бруто износу
- 14 Кредитна задуженост
- 15 Планирана финансијска средства за набавку добара, радова и услуга
- 16 План инвестиција
- 17 Средства за посебне намене

Детаљније образложење планираних средстава и улагања, као и њихово рефлектовање на финансијски извештај предузећа (Биланс стања, Биланс успеха, Извештај о токовима готовине) дато је у Програму пословања за 2024. годину.

У наставку се даје табеларни приказ укупно расположивих средстава и улагања која ће се финансирати у 2024. години.

**УКУПНО РАСПОЛОЖИВА СРЕДСТВА**

(у милионима динара)

| Редни број   | О П И С   | ПЛАН 2024.      |
|--|---|-----------------|
| <b>I</b>   | <b>ПРИХОДИ ИЗ БУЏЕТА РЕПУБЛИКЕ СРБИЈЕ</b>   | <b>20,500.0</b> |
| 1  | СУБВЕНЦИЈЕ за ЈП "Путеви Србије"  | 11,800.0        |
| 2  | Приходи из буџета Републике Србије (Министарство финансија)   | 8,700.0         |
| <b>II</b>  | <b>СОПСТВЕНИ ПРИХОДИ</b>  | <b>52,390.3</b> |
| 3  | Посебна накнада за коришћење аутопута (ПУТАРИНА)  | 48,141.4        |
| 4  | Накнада за коришћење путева за возила регистрована у иностранству   | 100.0           |
| 5  | Накнада за коришћење делова путног и другог земљишта, за постављање рекламних табли, паноа и слично, и инсталација на државном путу | 403.0           |
| 6  | Накнада за ванредни превоз  | 373.4           |
| 7  | Остала средства   | 3,372.5         |
|  | 7.1. Приходи од продаје ТАГ-ова   | 262.2           |
|  | 7.2. Остали приходи   | 3,110.3         |
| <b>СВЕГА ПРИХОДИ ИЗ БУЏЕТА РС И СОПСТВЕНИ ПРИХОДИ (I+II) :</b> |   | <b>72,890.3</b> |
| <b>III</b>   | <b>ЗАЈМОВИ</b>  | <b>7,568.4</b>  |
| 8  | РРСП ЗАЈАМ (СБ, ЕИБ и ЕБРД)   | 7,568.4         |
|  | За радове из средстава Основног РРСП  | 7,568.4         |
|  | СБ (Светска банка) и ЕИБ - за Пројекат рехабилитације путева и унапређења безбедности саобраћаја                                    | 7,568.4         |
|  | ЕБРД - за Пројекат рехабилитације путева и унапређења безбедности саобраћаја  |                 |
| <b>УКУПНО :</b>  |   | <b>80,458.7</b> |

**УЛАГАЊА**

(у милионима динара)

| Редни број | О П И С   | ПЛАН 2024.      |
|------------|---|-----------------|
| <b>1</b>   | <b>СТУДИЈЕ И ПРОЈЕКТИ</b>   | <b>3,869.7</b>  |
| A)         | Пренете обавезе из претходне године, које се плаћају у текућој години | 192.7           |
| B)         | Улагања у текућој години  | 3,677.0         |
| <b>2</b>   | <b>ОДРЖАВАЊЕ</b>  | <b>35,402.9</b> |
| A)         | Пренете обавезе из претходне године, које се плаћају у текућој години | 2,637.1         |
| B)         | Улагања у текућој години  | 32,765.8        |
|            | <b>2.1. Одржавање државних путева I и II реда</b>                     | <b>18,263.0</b> |
|            | 2.1.1. Редовно одржавање  | 15,463.0        |
|            | 2.1.2. Периодично одржавање (Рехабилитација)                          | 1,700.0         |
|            | 2.1.3. Ургентно одржавање   | 500.0           |
|            | 2.1.4. Надзор и лабораторијска контрола квалитета                     | 600.0           |
|            | 2.2. Остале позиције  | 628.5           |
|            | 2.3. Санација (поправка) локалне путне мреже и објекта                |                 |
|            | 2.4. Улагања по члану 69 и 70 Закона о путевима                       | 13,874.3        |



**УЛАГАЊА**

(у милионима динара)

| Редни број  | О П И С  | ПЛАН 2024.      |
|---|--|-----------------|
| <b>3</b>  | <b>ИЗГРАДЊА, РЕКОНСТРУКЦИЈА И РЕХАБИЛИТАЦИЈА</b>                                       | <b>3,228.4</b>  |
| А)  | Пренете обавезе из претходне године, које се плаћају у текућој години                  | 437.2           |
| Б)  | Улагања у текућој години   | 2,791.2         |
|   | 3.1. Изградња, реконструкција и рехабилитација путева из средстава ЈП "Путеви Србије"  | 1,865.6         |
|   | 3.2. Учешће ЈП "Путеви Србије у кредитима ЕИБ и СБ                                     | 925.6           |
| <b>4</b>  | <b>РЕШАВАЊЕ ИМОВИНСКО-ПРАВНИХ ОДНОСА</b>   | <b>8,893.0</b>  |
| А)  | Реализација обавеза из претходне године, које се финансирају из прихода из буџета (МФ) | 388.7           |
| Б)  | Улагања у текућој години   | 8,504.3         |
|   | 4.1. Улагања из сопствених средстава   | 200.0           |
|   | 4.2. Улагања из прихода из буџета (Министарство финансија)                             | 8,304.3         |
| <b>5</b>  | <b>УПРАВЉАЧКО ИНФОРМАЦИОНИ СИСТЕМИ У САОБРАЋАЈУ</b>                                    | <b>1,965.2</b>  |
| А)  | Пренете обавезе из претходне године, које се плаћају у текућој години                  | 161.9           |
| Б)  | Улагања у текућој години   | 1,803.3         |
| <b>6</b>  | <b>ОБАВЕЗЕ ПО ОСНОВУ КРЕДИТА И ПДВ-а</b>   | <b>5,347.7</b>  |
|   | 6.1. Обавезе према Панонској банци по рефинансираним кредитима                         | 60.3            |
|   | 6.2. Обавезе по основу ПДВ-а   | 4,590.0         |
|   | 6.3. Обавезе према Поштанској штедионици   | 697.4           |
| <b>7</b>  | <b>ТРОШКОВИ ЈП "ПУТЕВИ СРБИЈЕ"</b>   | <b>7,539.9</b>  |
| А)  | Пренете обавезе из претходне године, које се плаћају у текућој години                  | 261.5           |
| Б)  | Улагања у текућој години   | 7,278.4         |
| <b>8</b>  | <b>СИСТЕМ НАПЛАТЕ ПУТАРИНЕ</b>   | <b>6,643.5</b>  |
| А)  | Пренете обавезе из претходне године, које се плаћају у текућој години                  | 838.1           |
| Б)  | Улагања у текућој години   | 5,805.4         |
| <b>СВЕГА УЛАГАЊА ИЗ БУЏЕТА РС И СОПСТВЕНИХ ПРИХОДА:</b> |  | <b>72,890.3</b> |
| <b>9</b>  | <b>ИЗГРАДЊА, РЕКОНСТРУКЦИЈА И РЕХАБИЛИТАЦИЈА ИЗ СРЕДСТАВА ИНО-ЗАЈМОВА</b>              | <b>8,072.6</b>  |
| А)  | Пренете обавезе из претходне године, које се плаћају у текућој години                  | 504.2           |
| Б)  | Улагања у текућој години   | 7,568.4         |
|   | 9.3. Пројекат рехабилитације путева и унапређења безбедности саобраћаја, РРСП          | 7,568.4         |
|   | За радове из средстава Основног РРСП   | 7,568.4         |
|   | За хитне радове из средстава РРСП  |                 |
| <b>УКУПНО:</b>  |  | <b>80,962.9</b> |

  
В.Д. ДИРЕКТОРА  
ЈП "ПУТЕВИ СРБИЈЕ"  
Зоран Дробњац, дипл. грађ. инж.



  
ПРЕДСЕДНИК  
НАДЗОРНОГ ОДБОРА  
ЈП "ПУТЕВИ СРБИЈЕ"  
Милош Адамовић, дипл. ек.